EDICION DE 24 PAGINAS

AGENCIAS EN EL EXTRANJERO:
NUEVA YORK: 34, WALL STREET
LONDRES: 4 & 5, COPTHALL COURT
AGENCIAS EN TODAS LAS PROVINCIAS

LA NACION

PRECIO: 10 CENTAVOS

NUMERO ATRASADO: 20 CENTAVOS
SUBSCRIPCIONES:
Por un año: $ 30. — Por seis meses: $ 16.00
Por 3 meses: $ 9.00.-Por 1 año extranjero: $ 70.00

AÑO III — Santiago de Chile, Domingo 19 de Octubre de 1919 — Núm. 1,009

El Botafumeiro hace falta en el Congreso

Hubo un tiempo en que las catorce puertas de la catedral de Santiago no se cerraban de día ni de noche. Constantemente llegaban peregrinos de todas partes del mundo que, entonces, sólo eran tres. Venían persas con las cabezas tonsuradas; griegos, que traían tatuado en las manos el signo de la cruz; ingleses, irlandeses, franceses, italianos, eslavos... Unos, mudos de nacimiento,, querían que el Apóstol les concediese el uso de la palabra; otros, ciegos, deseaban ver, y muchos sólo se proponían cobrar una herencia, ya que en la Edad Media, para cobrar una herencia, solía imponerse como condición la peregrinación a Santiago. No faltaban príncipes que, en vísperas de alguna batalla, viniensen a implorar el auxilio militar del Apóstol contra sus enemigos.

Fuera de la catedral, unos hombres, sentados en cuclillas, iban apilando a su alrededor monedas de todos los países. Eran los cambiantes, padres de nuestros actuales banqueros. Dentro, los peregrinos, agrupados por nacionalidades, rezaban y cantaban. Cantaban en sus diversos latines respectivos y se acompañaban con sus instrumentos predilectos. Cítaras, crótalos, flautas, gaitas, arpas, salterios, trompetas, liras, todo sonaba allí y el Apóstol hacía el milagro de armonizarlo. Luego, los peregrinos se iban a ver las reliquias, guiados por el **lenguajero**, una especie de intérprete de hotel, que sabía decir en varios idiomas, piedra, corona, cuchillo, hacha, sombrero...

Unos peregrinos viajaban a sus expensas; otros venían implorando la caridad. La mayoría llegaban rotos, sucios, mugrientos y enfermos. Algunas veces se declararon en Santiago epidemias muy serias, y el Apóstol no daba abasto haciendo milagros. Fué entonces cuando se inventó el **botafumeiro**, "rey de los incensarios", como le llama Víctor Hugo.. El botafumeiro no fué en sus orígenes un objeto litúrgico, sino, sencillamente, un aparato de desinfección. Lo cargaban con incienso, porque todavía no existía el ácido fénico. Aquellos peregrinos, que venían directamente desde el fondo del Asia, tenían mucha fe, pero olían muy mal, y los santiagueses procuraban aislarlos en una nube de incienso. Si hubieran podido, también se hubiesen untado las carnes con aceite mentolado, y quizá hoy, al olor del aceite mentolado, uno se llenase de evocaciones religiosas y viese, en su imaginación, coros de ángeles y serafines...

¡Grandioso **botafumeiro**! Hoy, que la falta de fe lo mantiene ocioso, ¿por qué no se piensa el medio de trasladarlo al Congreso? Cuanto más animados fuesen los debates, el botafumeiro giraría más velozmente. Y, en vez de procurarse una entrada o de leer la reseña de las sesiones, uno se limitaría a ver, desde fuera, cómo salía y se elevaba y se desvanecía el humo.

JULIO CAMBA.

Galicia, Agosto de 1919.

Gran Corso de Flores
— EN LA —
QUINTA NORMAL

Hoy Domingo 19 de Octubre, de 5 a 8 P. M., a beneficio de la Sociedad de Señoras, Protección a la Niñez.

Farándula Carnavalesca.— Festival de Bandas.
Entrada de Carruajes, $ 10.— De a pie, $ 1.
19-o

Teatro Municipal

HOY - DOS GRANDES FUNCIONES - HOY
10.a matinée de abono, 3.30 P. M.
MEFISTOFELES
M. Polazzi, E. Galeazzi, P. Navia, J. Quinzi
Tapergi.

Noche, 31 función de abono
:: THAIS ::
Carmen Melis, Taurino Parvis

Mañana, estreno de
LUISA
de Charpentier

JOYAS — OBJETOS DE ARTE — ARTICULOS PARA REGALOS
Julien Lehmann
Huérfanos 963

ESPECIFICO BENGURIA
El único reconstituyente del cabello, Cura radicalmente las Canas
MONEDA 875

TEATRO UNION CENTRAL
LUNES 20 DE OCTUBRE
A las 6 1|2 P. M.
Concierto de despedida
a Chile de
JUAN REYES
Palco, $ 50; Platea, $ 10;
Balcón, $ 6; Galería, $ 1.
En venta desde hoy donde
CARLOS FRIEDEMANN
Ahumada 113-117

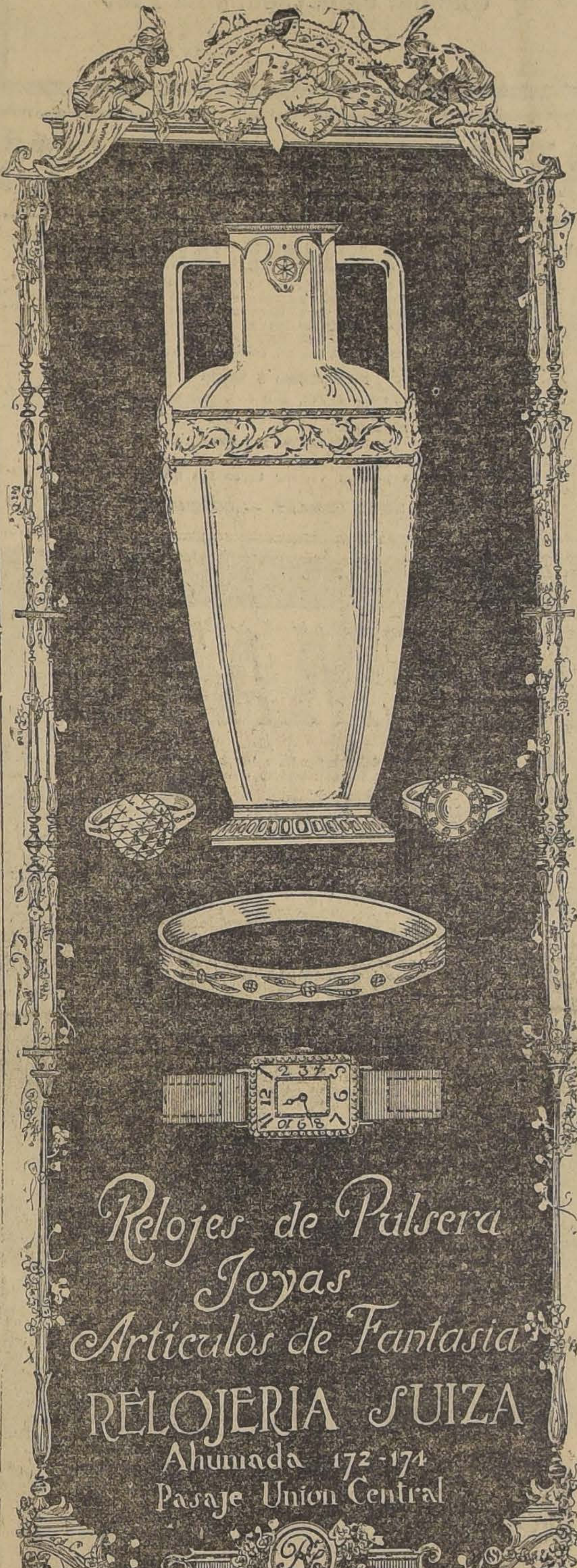

Relojes de Pulsera
Joyas
Artículos de Fantasía
RELOJERIA SUIZA
Ahumada 172-174
Pasaje Unión Central

Viña Las Rosas
Gran Pinot
Llano de Maipo — Chile
TELEFONO 2960 — CASILLA 1043
A. FERRAN & C.ía
AGENTES ESCLUSIVOS
GALERIA ALESSANDRI 14 — SANTIAGO

TATTERSALL
CRIADERO VILUCO
— DE DON —
LUIS LARRAIN PRIETO
TOROS LINCOLN RED

El remate anual de este Criadero tendrá lugar el
MARTES 28 DEL PRESENTE, A LAS 2 P. M.

VENDRAN:
40 Toros Lincoln Red
Todos en estado de servicio inmediato

EL GERENTE.

La San Juan de Dios
JOYAS
Plaques
Arriendo de Sillas
Teléfono 2252 Delicias 745
entre Claras y San Antonio

RIVANO H.os
Instalaciones eléctricas.
Presupuestos gratis.
Moneda 1049.—Teléfono 1965

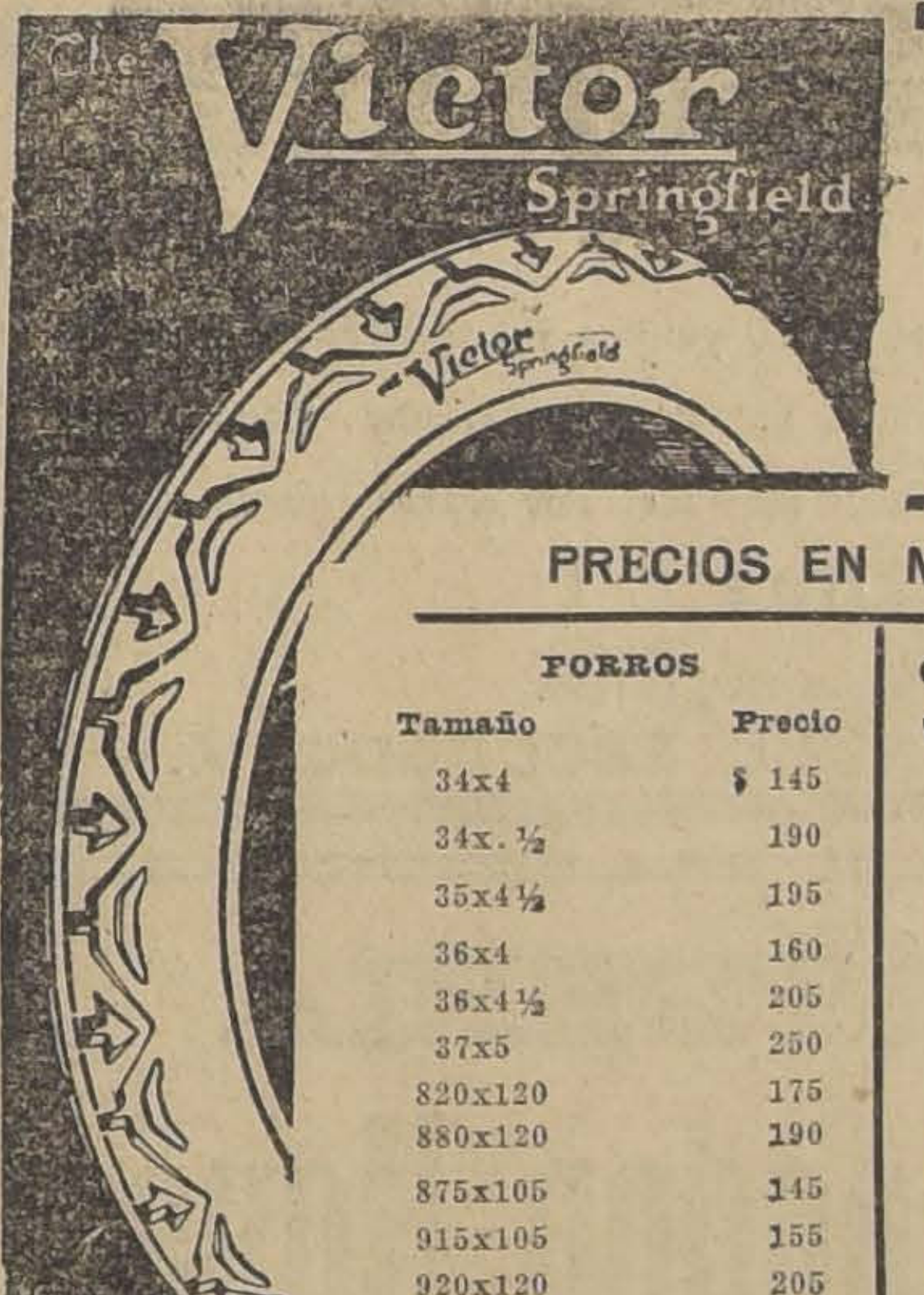

APRESURESE UD. si quiere adquirir de ocasión NEUMATICOS
DE BUENA CALIDAD, COMO SON LOS
"VICTOR SPRINGFIELD"
A PRECIOS INCREIBLES

PRECIOS EN MONEDA CORRIENTE

FORROS		CAMARAS	ROJAS	NEGRAS
Tamaño	Precio	Tamaño	Precio	Precio
34x4	$ 145	30x3	$ 14	$ 13.00
34x. ½	190	30x3 ½	15.50	14.50
35x4 ½	195	34x4	22.50	21.50
36x4	160	34x4 ½	26	25.00
36x4 ½	205	35x4 ½	27	26.00
37x5	250	36x4	24	22.00
820x120	175	26x4 ½	29	27.00
880x120	190	37x5	32	30.00
875x105	145	765x105	16	—
915x105	155	810x90	17	
920x120	205	875x105	22.50	
135x135	250	915x105	26	
		820x120	22	
		880x120	26	
		920x120	29	
		935x135	30	

NO DEJE PASAR ESTA
GRAN REALIZACION
DE FORROS Y CAMARAS
si quiere ahorrar dinero.
Compre luego antes que se agote el saldo de la medida que Ud. precisa.
"AMERICAN GARAGE"
ERASMO ESCALA 2105, ESQ. AVENIDA BRASIL
Teléfono Inglés 2671

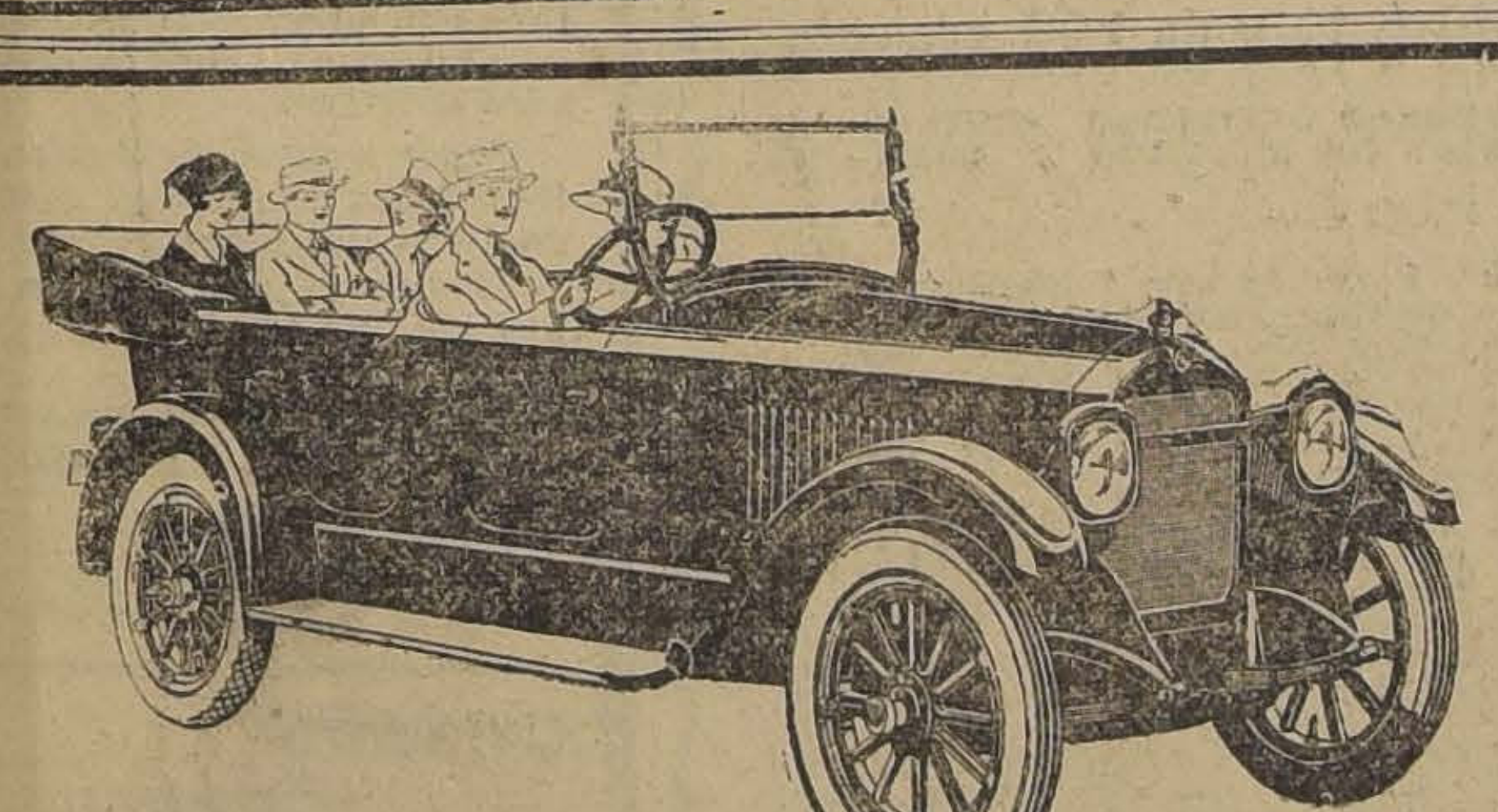

Studebaker
es la adquisición más conveniente tanto por su precio como por su alta calidad.

BENCINA
TYDOL
Gran rendimiento y economía.
CAJON . . . $ 36.00
POR LITROS. 1.00

AJAX
Neumático que dura y resiste cualquier camino
Precios reducidos en moneda corriente. Para Ford, 30x3.112. . . . . $ 110.60

IMPORTADORES: T. ELLIOTT ROURKE y Co:, AGUSTINAS 1185

Acostúmbrese Ud. al uso diario del Elixir Dentífrico Antiséptico
EFICAZ VADEMECUM ECONOMICO

NO HAY NADA TAN ENCANTADOR EN UNA DAMA COMO LA OSTENTACION DE UN HERMOSO ROSTRO, ESTO SE CONSIGUE CON EL USO CONTINUADO DE LOS INMEJORABLES PRODUCTOS DE TOCADOR
FLORALYSIA
DEL Dr. E. W. MOLTOREL
(LONDRES Y PARIS)

LOS PRODUCTOS DE LA PERFUMERIA
FLORALYSIA
No tienen rival en su finísima clase.
FLORALYSIA está en venta en todas partes.
IMPORTADORES EXCLUSIVOS PARA SUD-AMERICA:
Casa E. TURRI, Santiago - P. Balmaceda 10, Casilla 3217

FLORALYSIA comprende:
CREMA, LOCIONES, LECHE, MARFILINA, HEBESINA, CULTOL, CASPISAN, POLVOS, COLONIA.
PARA SENTIRSE ORGULLOSA DE SUS SEDUCTORES ATRACTIVOS, EMPLEE SIEMPRE LOS PRODUCTOS
FLORALYSIA

EMPRESA FORLIVESI

— DE —

Pompas Fúnebres

Unica en el ramo y la más importante en todo Chile:

COMPAÑIA 1037-1041

Edificio Arzobispal

ENTRE PLAZA Y BANDERA

Precios sin competencia, con servicios presentados en la forma más correcta.

Juan Forlivesi

TELEFONO INGLES 377

NOTA.—Esta Casa no tiene sucursales.

Ha dejado de existir la señora

Amalia Arriagada de Luco

sus restos fueron sepultados ayer privadamente en el Cementerio General.

LA FAMILIA.

POMPAS FÚNEBRES

Empresa Zenteno

Delicias 2584, casi esquina Molina (cuatro cuadras Estación Central)

TELEFONO INGLES 524

Nuestros servicios son presentados en forma insuperable y a los precios más bajos. Sin recargo hacemos todos los trámites de sepultación. Atiende personalmente.

CARLOS ZENTENO LOYOLA

"METEOR"

La mejor Gasolina llegada al país, no ensucia ni carboniza.

Pedidos a

ENRIQUE CANO PEEL

Agustinas 1320 - Teléfono Inglés 3420

Reparto a domicilio desde un cajón.

Horas de oficina: 10 a 12 M. y de 2 a 5 P. M.

f-05

ALGARROBILLAS

La substancia tánica más rica que se conoce; se vende por grandes o pequeñas partidas. Especialistas Curtidores, Tintoreros y Casas Exportadoras. Tratar en Santiago, calle Morandé 442.

219-19-O

Drogas, Productos Químicos

J. M. EYZAGUIRRE Y Cía.

Compañía 1301

Unicos representantes WESTERN WHOLESALE DRUG Co.

Los Angeles. Cal.

	Kilo
Acido sulfúrico a . .	$ 1.00
Acido muriático . .	1.00
Acido clorhídrico .	1.00
Acido nítrico . . .	3.00

ORDENES:

Oficina Maestranza

CATEDRAL 1245

19-j

Vendo de Ocasión

Propiedad de renta, ubicada en calle San Francisco, segunda cuadra, 1,300 metros cuadrados; produce 17 por ciento de interés. Se dan facilidades de pago.

FILIBERTO PEREZ M. Y ROJAS

Bandera 70-A — Casilla 961

20-j

Propuestas Públicas

Pídense propuestas públicas para la adquisición de 75,000 pizarrillas de piedra para el uso de las Escuelas Fiscales.

Las propuestas se abrirán el día 21 del actual, a las 3 P. M., en la Sección Almacenes de la Inspección General de Instrucción primaria, donde los interesados podrán consultar las bases respectivas.

El Inspector General de Instrucción Primaria

21-j

2.a SEMANA

BARATURA - MONSTRUO

Tiras Bordadas

Tiras bordadas en telas finas a 0.40 mt., 0.30 y..............	0.20	Tiras bordadas finas, ancho 22 c/m., a 2.00 mt., 1.80 y.......	1.60
Tiras bordadas en madapolán y cambray, anchos, 0.80, a 60 y	0.50	Tiras bordadas en cambray clase extra, ancho 32 c/m., a 2.60 y	2.40
Tiras bordadas en cambray y madapolán, bien anchos, a 1.40, 1.20 y	1.00	Tiras bordadas en gasa y cambray finos, ancho 46 c/m., a 3.50, 3.00 y	2.80
		Tiras bordadas en cambray, ancho 65 c/m. a 4.20, 4.00 y.........	3.90

Casa del Abuelo

233 Ahumada 233

Fabricación de Puertas, Ventanas y Galerías

DE TODAS CLASES

Gran existencia para entrega inmediata. — Ofrece:

Desvío, Barraca y Fábrica **LA REPUBLICA** 717 - REPÚBLICA - 717 esquina Domeyko

Puertas una hoja tablero y ½ cuerpo, desde. . . . . . . $ 15.00

LISTONES parquets, zócalos, piso y cielo.

CARPINTEROS: Completo surtido en batientes, peinazos, palillos y molduras. Correderas para mesas, escopleaduras para persianas.

EN TORNEOS: Completo surtido en patas para mesas, balaustros de escalas, mangos para plumeros y se hace toda clase de trabajos.

Despacho rápido a provincias por pequeñas y grandes partidas. Por carros completos desde mi **DESVIO ESCOBEDO.**

BASAS DE PIEDRA

LINGUE: 1x10, 2x10, 3x10 y 4x10, gran existencia.

Pida Ud. Catálogos. — Casilla 3081. — Teléfono Inglés 182, Parque.

MANUEL ESCOBEDO M.

Fábrica de Muebles de Mimbre

Este estilo entre los muchos que fabrico, es el más cómodo y firme; hago amoblados y piezas sueltas; envío a provincias casi gratis; también hago, barnizo y vendo a precios sin competencia, amoblados salón, sala, escritorio, dormitorios, comedores completos, amoblados para jardín, pintados blancos; biombos y esqueletos para biombos; gran variedad mueblecitos para niños.

JOSE BRAVO V.—SAN DIEGO 29

Teléfono 1727

225-O-19

GRAN

Propiedad

Con 7,332 metros cuadrados de superficie, con frente a la Avenida Viel, Rondizzoni, San Ignacio y Sargento Aldea. Muy apropiada para una GRAN INDUSTRIA. Tiene edificado siete casas y veintidós departamentos independientes.

PRECIO: $ 190,000.00

que se pagarán reconociendo una deuda a la Caja de Crédito Hipotecario de $ 50,000 y el saldo con facilidades de pago.

La propiedad puede visitarse de 8 A. M. a 5 P. M.

Tratar:

BANCO DE LA INDUSTRIA Y DEL COMERCIO

"LA MISERIA, EL SUICIDIO Y EL IDIOTISMO, TIENEN POR CAUSA EL ALCOHOLISMO".

SASTRERIA

New London House

AGUSTINAS, 979

7.o CLUB EN FORMACION

En los sorteos verificados ayer Sábado 18 de Octubre, ante numerosos socios y por el Notario Público don Mariano Melo salieron premiados los números siguientes:

1.er Club. Sorteo 19. Premiado el número 13, perteneciente a Silver M., Avenida las Quintas.

2.o Club. Sorteo 17. Premiado el número 79, perteneciente a don Giordano Bustos, San Martín 867.

3.er Club. Sorteo 14. Premiado el número 2, perteneciente a Gustara y Aguaya, Caja de Ahorros, Oficina Matadero.

4.o Club. Sorteo 11. Premiado el número 144, perteneciente a don Pedro Chareau, Rosas 2407.

5.o Club. Sorteo 8. Premiado el número 85, perteneciente a don Sixto Riso, Cienfuegos 239.

6.o Club. Sorteo 3. Premiado el número 137, perteneciente a don Luis Schiaffino, que vive en Quillota.

7.o CLUB EN FORMACION, QUEDAN POCOS NUMEROS

PEDRO M. OLMEDO

230-O-19

NUESTRA FABRICA "LA MUNDIAL"

DE HOJALATERIA, GASFITERIA Y BRONCERIA, RECIBE ORDENES POR TODA CLASE DE TRABAJO EN NUESTRO RAMO.

FORTUÑO & MERIDA

SANTO DOMINGO 1015. — TELEFONO INGLES 3366

CASILLA 3158

SASTRERIA LA MARINA

En el Cuarto Sorteo verificado el Sábado 18 del corriente resultó favorecido el N.o 39, perteneciente a don Samuel Díaz, domiciliado en Melipilla.

Segundo gran Club de Ternos Finos: Cuota $ 5 semanales. Quedan pocos números.

TAMBIEN ENTREGAMOS TERNOS CON GRANDES FACILIDADES DE PAGO.

14 – BANDERA – 14

223-19-o

Ladrillos Refractarios

COCIDOS A 1,400 GRADOS CENTIGRADOS

OFRECE para entrega inmediata la

Soc. Carbonífera de Máfil

Oficina: calle Compañía 1289

AVISOS DE REMATES

VENTAJOSO REMATE VOLUNTARIO

El 30 de Octubre, a las 4 P. M., en el estudio del abogado don Carlos León Cruzat, Compañía 1231, saldrán a remate voluntario dos magníficas propiedades ubicadas en San Bernardo. Una en la calle Barros Arana N.o 728, con frente a tres calles y con una superficie de 2,525 metros cuadrados, tiene buena casa habitación, hay más de doscientos árboles frutales, muy escogidos, agua potable y corriente e instalaciones de luz eléctrica.

MINIMUM: $ 12,000

Y la otra en la calle de Pérez, N.o 240, con buena casa de habitación, luz eléctrica, arboleda, jardín, agua potable y corriente, actualmente produce $ 100 mensuales.

MINIMUM: $ 3,000

El precio se pagará al contado.

Las propiedades se pueden visitar todos los días a toda hora. Demás informaciones:

CARLOS LEON CRUZAT. — COMPAÑIA [illegible] DE 4 A 5

222-O-19

REMATE

El Viernes 24 del presente, a las 3 P. M., se rematará en nuestra oficina, ante el Notario don Luis Cousiño T.

Magnífica propiedad en calle Dieciocho

que se detalla como sigue:

SUPERFICIE.—Tiene 21.35 m. de frente a la calle Dieciocho, por 76 m. de fondo, o sea una superficie total de 1.612 metros cuadrados.

EDIFICIOS.— Son de la mejor calidad, dos pisos, material de ladrillo, cemento y fierro, construcción sólida, hermosa fachada, separados de los edificios vecinos, por callejones a ambos lados y murallas muy sólidas, de ladrillo y cemento. Hay dos casas, una en altos con 30 espléndidas piezas hábiles, más o menos, y con espacioso departamento interior para cocina, piezas de servidumbre, despensa, gallinero, etc., gran hall, con techo de vidrio. Salón, comedor, sala de billar y dormitorios amplios, con parquets y una casa en los bajos, de todo lujo, con salones, sala de billar, gran comedor, gran hall, amplios dormitorios y piezas de servidumbre, despensa, bodega, garage, con callejón que da salida directa a la calle Dieciocho, patio interior con jardín, gallinero, etc.

DEUDA.— Tiene una deuda a la Caja Hipotecaria, primitiva de $ 120,000, bonos del 7 1 o|o de amortización anual, reducida a **$ 106,378.80 servida al día.**

RENTA.— Puede calcularse hoy día en $ 42,000 al año, más o menos, arrendando las dos casas, o sea $ 1,500 la de los altos y $ 2,000 la de los bajos, lo que importa un interés de más del 10 o|o sobre $ 400,000.

MINIMUM: $ 300,000

que se pagan reconociendo la deuda a la Caja Hipotecaria ya citada y el saldo mitad al contado y mitad a un año de plazo.

Títulos, datos y antecedentes completos darán:

GREENE, TAGLE y Cía.

Abogados e Ingenieros.—Teatinos 86, Casilla 3722.

19-j

Remate Judicial y Voluntario

De Menajes de Casa, un camión de carga, 2 automóviles

AGUSTINAS 885

Mañana Lunes 20 de 10 a 12 y de 1.30 adelante

POR DECRETO DE LOS DIVERSOS JUZGADOS CIVILES, VARIAS SUCESIONES, COMPAÑIAS DE SEGUROS Y CONSIGNATARIOS

— HAY: —

SALONES.—Autopiano "Phryns", Piano de cola Clickering, Un armonio para iglesia, con piezas, Rico amoblado Luis XVI de jacarandá tapiz seda, 6 amoblados más, estilo americano, inglés y mouquet, Cortinajes de felpa y punto, Mesas de arrimo de caoba, jacarandá y roble, Sofá antiguo tapiz seda, 2 Jardineras doradas con espejos, Columnas de mármol con bustos, por Nicanor Plaza, Estatuas de bronce y ónix, Vitrina Luis XV, Pedestales color caoba con bronces, Etaguier de metal, Cuadros al óleo, Grabados al acero, Oleografías, Banquetas y sillas de fantasía, Boules con mármol y espejo, Alfombras de una pieza y tripe cortado, Lámparas a gas y luz eléctrica, etc.

ESCRITORIOS.— Escritorio ministro, medio ministro, Mesas escritorios y parados de roble americano, nogal y lingue, Estantes para libros con y sin vidrios, Idem. giratorios, Cajas de fondos, Prensas de copiar, Máquinas de escribir Adler y Fox, Mesitas para idem, Amoblados de asiento tapiz pergamoid y cuero de diversos estilos, Sillones y pisos altos para escritorios, Grabados, Adornos, Columnas, Lámparas de pie, eléctricas con pantalla, Cortinas, Alfombras, Artículos de escritorio, etc., etc.

COMEDORES.—10 amoblados estilos Inglés, Veneciano, Americano, Renacimiento y otros con aparador, 2 trinches y vitrinas con espejos biselados y mármoles de colores, 2 TRINCHES DE CAOBA CON ESPEJOS, Aparadores y trinches sueltos, Mesas de corredera, idem fijas, Sillas respaldo alto y bajo, enjuncadas, tapiz cuero y asiento de madera, Servicio de loza inglesa, Cristalería, Cuchillería, Plaquées, Trinchantes en estuche, Carpetas para mesa, Manteles, Servilletas, Una gran ponchera de plaqué fino, Cuadros, Relojes de pared, Floreros, Candelabros con figuras, Reloj antiguo, Alfombras, Cortinajes, Lámparas, etc., etc.

DORMITORIOS.— 8 amoblados diversos estilos en caoba, nogal, roble y lingue con roperos de 1, 2 y 3 cuerpos, Peinador, Mesitas toilete, Cómoda y dos veladores, Guarda ropas y roperos sueltos, Peinadores, Cómodas, Mesitas toilet, veladores con y sin mármol, Catres de bronce y fierro con bronce, Cunas para guaguas, Sillas y coches para idem, Colchones de lana, Sommiers, Muebles de asiento tapizados, Cortinajes, Lámparas para velador, Cuadros religiosos, Alfombras, etc., etc.

VARIOS.— Una instalación para cantina, Una estantería y mostrador de roble americano, Baños de fierro enlozado y de zinc, Lavatorios, Calentadores diversas marcas, Cocinas económicas y a gas, Estufas, baules de viaje, Vidrieras, Muebles para despensa, Mostrador con estante, Paragüeros con espejo, Un aparato antiséptico para peluquería, Bicicletas, Sillas de montar, Depósito para carbón, Arneses, etc.

UN CAMION DE CARGA STUDEBAKER, 40 HP. PARA 1,500 KILOS, PARTIDA Y ALUMBRADO ELECTRICO, CON CARROCERIA ADAPTABLE PARA CUALQUIER USO, EN PERFECTO ESTADO.—UN AUTOMOVIL OVERLAND CON CARROCERIA TURISMO, 5 ASIENTOS, MAGNETO BOSCH LEGITIMO, EN PERFECTO ESTADO, CON NEUMATICOS NUEVOS, UNA CARROCERIA TURISMO DE SIETE ASIENTOS, TAPIZ CUERO. A LA VISTA DESDE HOY.

VICTOR ARAYA L.,

MARTILLERO DE HACIENDA.

20-j

ENRIQUE MANDIOLA EASTMAN

Martillero Público y de Hacienda

TRASLADO SU CASA DE CONSIGNACIONES A

Compañía 1290

donde recibirá toda clase de mercaderías y muebles para remates.

REMATE DE PRENDAS DE PLAZO VENCIDO

El Lunes 20 de Octubre, a las 9 A. M., el martillero señor Casanova, rematará en la **Casa de Préstamos LA ESTRELLA BLANCA, calle San Pablo N.o 1011**, las prendas no rescatadas y comprendidas entre los números 13,492 a 14,588.

Hay: relojes de oro, plata y níquel, pulseras con perla y rositas con brillantitos, peso mostrador, dos bules, cadenas de oro y plata, pañuelos de seda con flecos, prendedor con brillantes y perla, figura metal para salón, 20 piezas servicio de mesa de plaqué, máquinas fotográficas, maletas de cuero, violines en caja, manteles y servilletas, corte de casimir, etc., etc.

El Lunes 20 de Octubre, a las 2 P. M., el martillero señor Patiño, rematará en la **Casa de Préstamos LA DALIA, calle San Pablo N.o 3202**, las prendas no rescatadas y comprendidas entre los números 27,581 a 31,401.

Hay: aparadores y trinches con mármol, pañuelos de rebozo, anillos con brillantitos, anillo con 26 diamantitos y brillantitos, manteles y servilletas, máquinas de coser, catres de fierro con bronce, colchones, sommiers, ternos de casimir, vestidos, blusas y calzado en gran cantidad, mantos de seda, velo y espumilla, pulsera oro con diamantitos, etc., etc.

El Lunes 20 de Octubre, a las 4 P. M., el martillero señor Tagle V., rematará en la **Casa de Préstamos LA ESTRELLA LACRE**, calle San Pablo N.o 2097, las prendas no rescatadas y comprendidas entre los números 49,007 a 50,998.

Hay: cadenas de oro y plata, catres de fierro con bronce, colchones, sommiers, mantas y ponchos, pesa mostrador, gran surtido en retazos de géneros y cortes de casimir, pulseras y gargantillas de oro, mantos de seda, velo y espumilla, portamoneda de plata, sillas de junco y muchas otras especies.

Las prendas estarán a la vista desde dos horas antes del remate. PAGO AL CONTADO.

EL INSPECTOR.

REMATE

DE LAS EXISTENCIAS DE LA SOCIEDAD AURIFERA LOMA BLANCA

El Lunes 20 a las 2 P. M.

EN MI OFICINA

1290 Compañía 1290

DETALLES YA PUBLICADOS

Enrique Mandiola E.

Martillero de Hacienda

Caja de Crédito Hipotecario

REMATE JUDICIAL

El 24 de Noviembre de 1919, a las 3 P. M., se rematará en el Primer Juzgado Civil de Santiago, la hijuela Norte de la hijuela 2.o del fundo "Santa Luisa de Trebulco", denominada "El Vergel", ubicado en el departamento de La Victoria, comuna de Talagante.

MINIMUM: $ 157,333.33 MONEDA CORRIENTE

que se pagarán: a) con 136,147.92 francos, saldo de una obligación hipotecaria a favor de la Caja de Crédito Hipotecario, computados en moneda corriente al cambio del día de la subasta; y el saldo que resultare con el mínimum fijado, se pagará al contado en dinero efectivo.

Bases y antecedentes en la Secretaría del Primer Juzgado Civil de Santiago.

Títulos en el Archivo de la Caja de Crédito Hipotecario.

TATTERSALL

Criadero "Esperanza"

De los señores

Duhalde y Cía.

Toros Durhams Shorthorn

El remate anual de este Criadero tendrá lugar el

Viernes 24 del presente

a las 10 A. M., en el local de la Exposición de Animales.

A la vista en los días de la Exposición.

EL GERENTE.

Williamson y Cía.

CONSTRUCTORES

METAL ESPANDIDO
ESPECIAL DIAMOND-RIB
muy económico, fabricado por la
General Jireproofing Company
CEMENTO White Brothers
OFRECEN:
Williamson y Cía.
BANDERA ESQ. CATEDRAL

Cincuentenario de "La Prensa" de Buenos Aires

Ha celebrado ayer el Cincuentenario de su existencia nuestro distinguido colega argentino "La Prensa" de Buenos Aires, poderosa institución periodística, exponente magnífico del progreso de la república hermana.

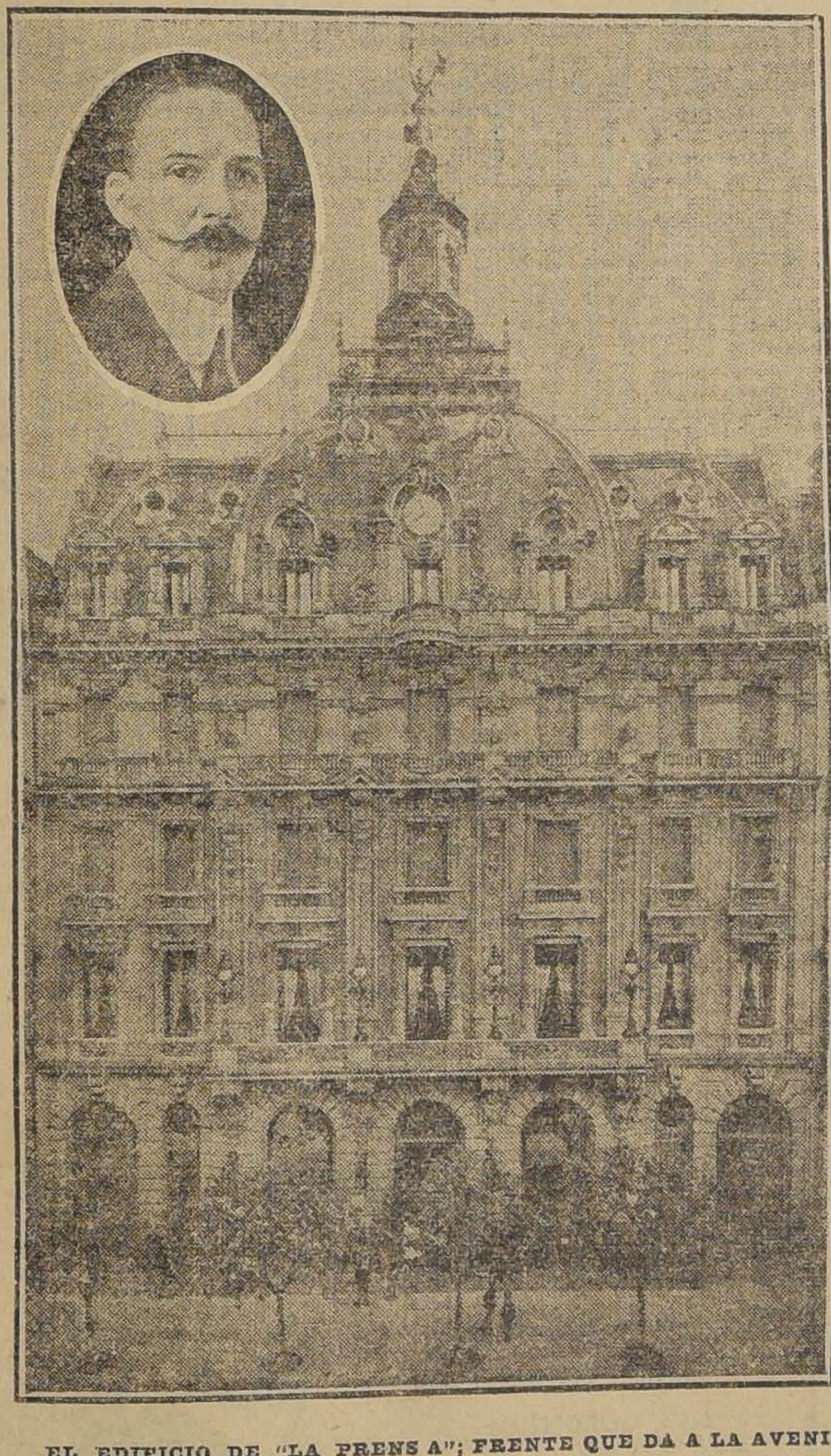

EL EDIFICIO DE "LA PRENSA"; FRENTE QUE DA A LA AVENIDA DE MAYO.
EN EL OVALO, EL DIRECTOR GENERAL Y PROPIETARIO SEÑOR EZEQUIEL PAZ.

"La Prensa", gracias a la preparación de sus eminentes redactores y especialmente al admirable manejo económico que le ha sabido imprimir su director general y propietario doctor Ezequiel P. Paz, ha llegado al más alto grado de progreso a que puede aspirar un órgano de publicidad.

Y es así que en la vida argentina el gran diario de la Avenida de Mayo, es vocero autorizado de las palpitaciones nacionales y ha sabido con patriotismo y energías encauzar la solución de los grandes problemas con criterio independiente y levantado, abordando todos los tópicos dentro de una norma invariable de conducta que ha hecho universalmente prestigiosa y respetada su palabra.

Transcribimos algunos párrafos de que se relacionan con el credo periodístico de este gran diario, dictados en conferencia pública en el año del Centenario:

"Somos una hermandad sin estatutos, una legión sin ley orgánica, soldados de un ejército en batalla perenne, dispersos sobre la superficie de la tierra, representantes de todas las soberanías, cuyos pabellones so confunden en el campo de la acción más intensa, desenvuelta por los hombres, porque es el pensamiento militante lanzado a los espacios por un instrumento de sonoridad intensa, dotado de un poder de repercusión incomparablemente superior al de la trompeta de la fama mitológica, que difunde los ideales de justicia y de libertad, patrimonio de la especie humana, cuyos derechos gestiona, cuyas heridas cicatriza con los bálsamos de la civilización, cuyas alegrías acaricia y cuyas lágrimas enjuga con la esperanza de la reparación.

"Nos batimos en orden abierto, en una arena que abarca los hemisferios en que se divide el globo terráqueo, en defensa de los derechos del hombre, inscriptos en todas las banderas a cuya sombra inmensa y bienhechora nos sentimos hermanos, soldados de una misma causa".

En el aniversario que celebra nuestro distinguido colega nos es grato presentarle nuestras cumplidas felicitaciones formulando votos por su prosperidad.

Fruta Laxante Refrescante
contra el
ESTREÑIMIENTO
Almorranas, Bilis, Jaqueca,
Embarazo gástrico e intestinal,
TAMAR
INDIEN
GRILLON
PARIS, 13, Rue Pavée, Y EN TODAS LAS FARMACIAS.

La tracción ferroviaria sin rieles y sin ruedas

OTROS INVENTOS

Nueva York, Agosto de 1919.

Un notable inventor norteamericano pretende revivir la teoría de la tracción ferroviaria sin rieles y sin ruedas. Este sistema que lo llegó a operar en pequeño Monsieur L. D. Girard en 1852 consiste en hacer resbalar sobre una ligerísima capa de agua y sobre una plataforma que parece un monoriel cualquier volumen, peso y tamaño de un tren y a una velocidad doble o más que la actual.

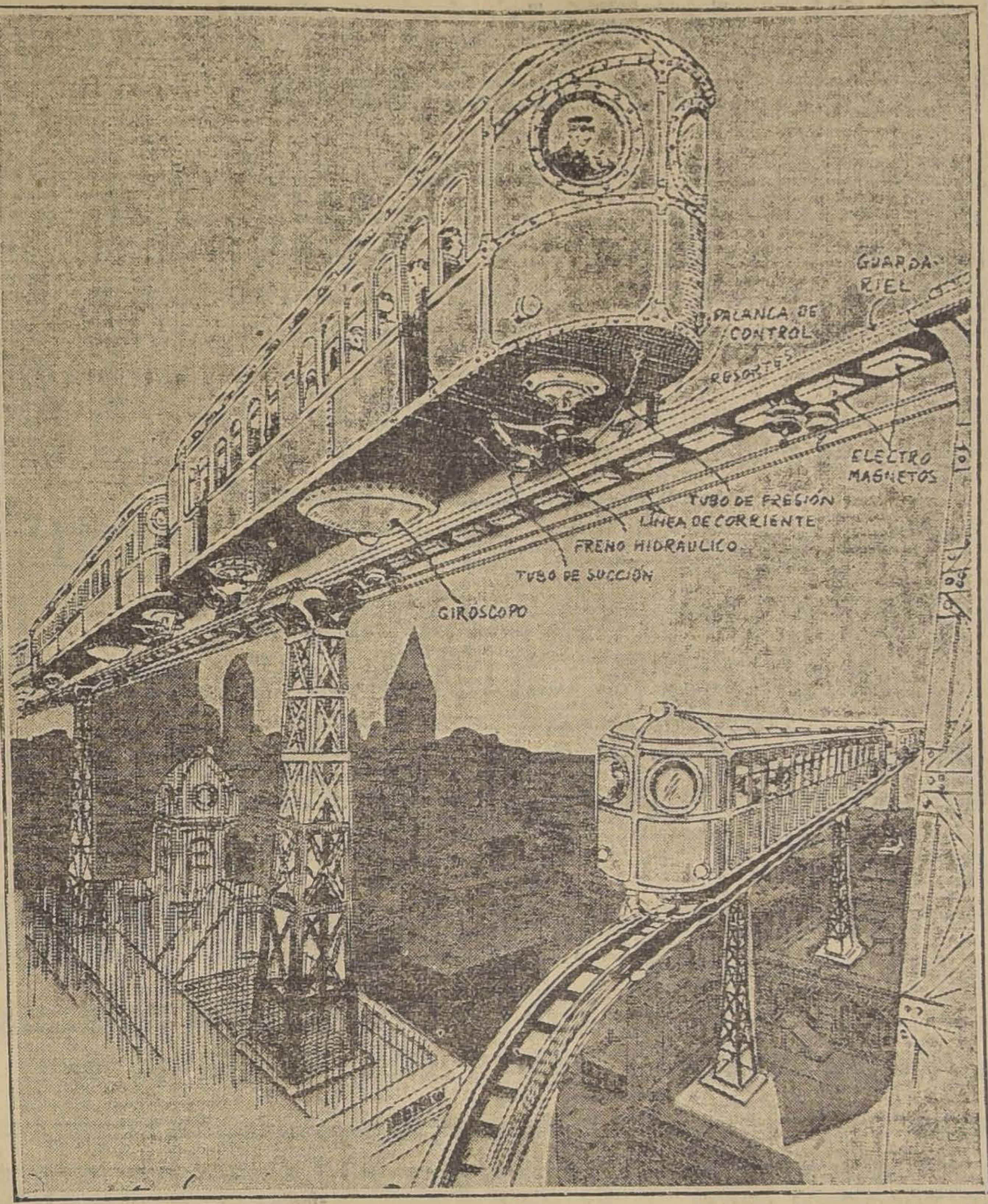

Dice el invertor que desde hace 6 años para acá la velocidad de los trenes no ha mejorado. Entonces, como hoy, se corrían convoyes a razón de sesenta millas por hora. Si no fué hace 50, por lo menos hace 20, se corría a esa velocidad y hoy el tren más rápido no lo hace mejor.

Parece que la dificultad consiste en la fricción que detiene la velocidad. Eliminando la fricción se puede conseguir dos o tres veces más, la velocidad actual. Eliminando la rueda cuya chumacera se recalienta, a pesar de todas las materias frigoríficas que se le acomoden, se evita este tropiezo. El proyecto en referencia omite las ruedas del todo y las substituye con unas especie de patines que resbalan sobre la capa de agua contenida en el conducto y que hace el papel de riel.

Este conducto está colocado en el centro y el o los carros se sostienen sobre él por medio de giróscopos. Por cierto que el agua del canal se evaporaría si no se le renovara constantemente y a este efecto se suministra agua al canal y aún más, se recoge el agua que se va desperdiciando y se le vuelve a utilizar. El peligro de que el agua se congele en el invierno no está también eliminado por medio de calentadores eléctricos dentro de cada coche, que a la vez calienta la vía y calienta los pasajeros.

La tracción es sencillísima para el inventor. Opera en su imaginación una serie de electromagnetos y utiliza la fuerza eléctrica conducida por un tercer riel, como se usa aquí en el día. Para detener el tren no necesita de frenos: basta dejar escapar el agua del canal y el convoy queda en seco. Como no tiene ruedas no corre y se para a raya. Cuando esté en un plano inclinado hacia abajo se detiene igual que cuando está a nivel y cuando va hacia arriba no le detiene gradiente alguna; la fuerza de tracción de los electro-magnetos lo halan sin compasión.

Este tren volaría a razón de 150 o 200 millas por hora con la mayor facilidad y lo podría manejar un muchacho, según dice el inventor.

El viaducto iría más arriba de los techos de los edificios más altos y no tendría que molestar a nadie ni nadie le molestaría a él. Es más barato, pues solo usa un riel-canal y el andamiaje para sostenerlo es mucho más ligero que el que sostiene hoy la vía férrea elevada en la ciudad. La fuerza de tracción es (o mejor dicho sería tal) que cada tren podría llevar veinte carros en vez de diez y conducir 4,000 pasajeros de un golpe en vez de 2,000 que llevan hoy los trenes más cuajados de los subterráneos.

Parece que los inventores se hubieran de repente paralizado, pues no se halla en la prensa relación alguna de interés de las novísimas ideas post-bellum. Lo que hay, casi no vale la pena de contar, pero hace tanto tiempo que nada se ha dicho sobre este particular, que conviene darse cuenta siquiera de las cosas de menor cuantía.

Durante el último periodo de la guerra salieron a luz varias clases de agujas para fonógrafos. Las unas que duraban más, las otras que sonaban mejor, las otras que eran más baratas. Edison sacó unas de punta de diamante que eran eternas, pero como dijo un competidor, la aguja no se gasta: pero ¿el disco? Otro enseñaba cómo era que su aguja no se gastaba ni arañaba el disco; pero qué sonido! Ni matraca. Y así había que seguir con el sistema antiguo, cambiando aguja a cada vuelta del disco y gastando más que si fueran estampillas de correo, que jamás se les vuelve a ver la cara.

Ahora hay una nueva aguja que no sólo es suave o sólo fuerte o sólo mediana. Es de todo. Tiene la forma de una pluma de acero de escribir y poniéndola de frente produce un sonido muy suave, si se le pone de filo, suena fuerte, y si a media agua, suena mediano.

Otra novedad o novelería es la pluma fuente doble, como si dijéramos escopeta de dos cañones. El fabricante parece que descubrió que muchos ingenieros necesitaban usar dos plumas, una para tinta negra y otra para tinta roja. Compadecido, fabricó una de dos usos, que puede usarse con tinta negra y tinta roja. Bastó ponerle en el canuto dos tubos en vez de uno. Es un poco grande como si llevara uno en el bolsillo un paquete de velas de esperma. Pero los ingenieros están acostumbrados a eso y mucho más.

Finalmente, otro ha inventado un paracaídas, que tiene motor y timón. No se contenta con siquiera caer con sus huesos sanos, sino que quiere más; quiere ir a alguna parte. Parece que el aparatito es muy pesado para caer con dulzura y suavidad, pues el motorcito de acumuladores (que se puede descomponer cualquier rato) pesa y también pesa el timón (que también puede descomponerse) y por el deseo de ir, puede que no llegue ni a donde hubiere caído con tanta gollería.

El inventor no ha tenido el gusto de dejarse caer armado con su invención; deja que otro arriesgue el pellejo. Hay que ver si en esos apuros de caer va a estar uno pensando en darle cuerda al motorcito y acomodarse de pie, mirando a donde quiere ir.

JUAN YANKEE.

¡Guerra a las moscas!

> "¡Mosca, bicho cruel, patudo, feo,
> asqueroso, tenaz, impertinente,
> verdugo a quien jamás le falta reo".
> **Ventura Ruiz Aguilera.**

Indudablemente, la estación estival sería más soportable si en ella no imperara el más indecente, fastidioso, testarudo y perjudicial de los insectos: la aborrecible mosca, **Musca doméstica L.**, según su clasificación zoológica.

En vano el hombre trata de librarse de este minúsculo y alado enemigo, y ni porque esgrima el pañuelo como arma ofensiva o defensiva, se dé de manotadas donde sienta posarse al molesto huésped, o emplee otros procedimientos cualesquiera para quitárselo de encima, logrará su propósito; al contrario, el bichejo redoblará sus acometidas y hará lo que se le antoje, mofándose del "rey de la Creación", que, naturalmente, se siente un tanto lastimado en su amor propio al considerar lo inútil y grotesco de la lucha que entabla con el desazonante díptero, del que Ruskin, uno de los más ilustres sociólogos ingleses, dijo que es la negra encarnación de la libertad.

Y así es: capricho, egoísta, impertinente: hace lo que le viene en gana, y es el déspota, el tirano con alas del hogar.

Para él no hay sitio ni cosa, por respetable que sea, donde no se meta o repose lo más desenfadada e inoportunamente posible: escribís, se pondrá en la pluma o sobre el papel; leéis, revoloteará a nivel de vuestras narices o se detendrá en la página en que fijáis la vista; tratáis de conciliar el sueño, procurará zumbar a vuestros oídos, u os picará en la frente, en las orejas, en las manos; coméis, pues, lo inevitable, bordeará el plato, se meterá audazmente en la comida; y si en ella hay salsa, se dará un baño, trotará por el borde del vaso o de la copa, y concluirá por caer en ella.

Allí donde estéis y os acompañe una mosca, seréis su víctima: volará pesada y machaconamente en torno vuestro, y os dejará su negra y microscópica tarjeta en cualquier parte de la cara, del cuello, de las manos.

El hombre, al reflexionar en lo inútil que resultan todos sus esfuerzos para imponerse al insoportable díptero, capaz de exacerbar los nervios a un santo de palo, renegará hasta del propio Belcebú (1) deidad a la que rendían culto en el antiguo Oriente, por ser la que preservaba a los hombres y a los animales de estos insectos, cuyos ataques, a veces, tomaban proporciones de verdadera plaga.

Y con ser el más molesto y antipático de los bichos, es también el más perjudicial y peligroso para la salud de los mortales; pues, según estudios realizados por doctores eminentes, gran parte de las infecciones que diezman a la mísera Humanidad son propagadas por el asqueroso animalito, para el cual todas las materias orgánicas son deleitosos manjares, y lo mismo se atiborra de miel que de todo lo contrario, así mete la trompa en una taza de leche como en la calva de un filósofo; al chupar líquidos en descomposición y al posarse en todo lo más infecto y repugnante, conviértese en globo de microbios patógenos y los suelta en todas partes.

Está probado que las moscas transmiten la tuberculosis, el cólera, la peste bubónica, la fiebre tifoidea, la oftalmía, el bacilo del carbunclo.

Así es que al ver revolotear en torno nuestro a la consabida **musca doméstica**, debe ponérsenos la carne de gallina y los pelos de punta. Nos acecha el más insignificante, al parecer, y el más terrible, en realidad, de los enemigos.

Por instinto de conservación y por humanitarismo, debemos defendernos y procurar su aniquilamiento.

Claro es que resultaría ineficaz y ridículo que nos dedicáramos al deporte de cazarlas, como hacía Domiciano, el último de los doce Césares que imperó en Roma, y al que, por su calvicie y crueldad, llamaban sus contemporáneos el **Nerón calvo**.

El cual encerrábase en sus habitaciones particulares para solazarse con la estúpida diversión de cazar moscas. Y cada bicho que atrapaba el augusto e imbécil "mosquicida", era atravesado con un punzón de oro.

Aparte de los atrapamoscas, de uso vulgar y corriente, la química ha ideado en estos últimos años múltiples procedimientos para conseguir, ya que no la total extinción de los peligrosos dípteros, por ser ésto imposible a causa de su estupenda fecundidad, dificultar su propagación, empleando el petróleo, el polvo de pelitre, la trementina, la melaza, la cuasia, los arseniuros, y otras substancias tóxicas que entran en la composición de papeles embadurnados con mezclas de miel y resinas, o en cajitas y recipientes preparados **ad hoc**.

La voz de alarma dada por la Ciencia ha sido felizmente escuchada en todos los países civilizados, en los que se ha levantado una cruzada contra el mosquil enemigo, haciéndose actualmente, por medio de la prensa y de conferencias, proyecciones cinematográficas, folletos, carteles y otras formas de publicidad, una propaganda enorme para divulgar la biología de la mosca, desconocida de la inmensa mayoría de la gente; cómo interviene en la difusión de las enfermedades, y los medios apropiados para contrarrestar su pernicioso influjo.

Aún no se han establecido premios para los que batan el **récord** del "mosquicidio"; no obstante, procura, lector, y procuremos todos, exterminar el mayor número posible de moscas. Con ello nos proporcionaremos la inefable satisfacción, que vale por todas las recompensas, de haber cumplido con un deber humanitario, librando nuestra salud y la de nuestros semejantes de peligrosas y, a veces, fatales contingencias.

ALEJANDRO LARRUBIERA.

---

(1)—O Baal-Zebub, que quiere decir "señor de las moscas", divinidad que, bajo el nombre de Miode o Miagros, también invocaban los romanos, y a la que hacían sacrificios para libertarse de los insectos que vuelan. En el templo de Hércules, que estaba en el mercado de los bueyes, en Roma, no entraban ni perros ni moscas. Según los mitólogos, Hércules solicitó y obtuvo del divino espantamoscas semejante gracia.

¡Aló!... ¡Aló!...
Vivan los estudiantes,
Viva la Primavera:
Servirse el delicioso
TE RATANPURO
Pa la pena y
Pa el amor.

El hombre más viejo del mundo

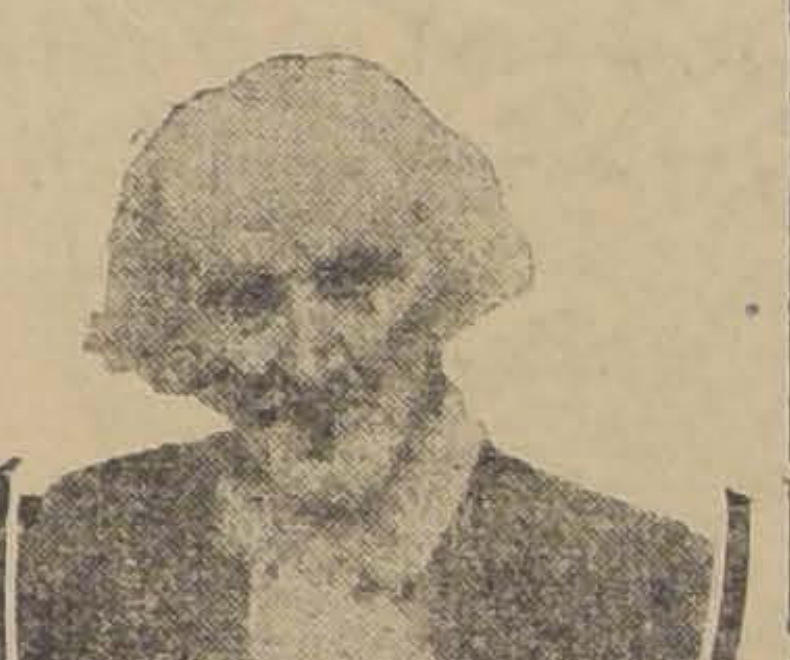

JOHN SHELL, DE LESLIE COUNTY, KENTUCKY (ESTADOS UNIDOS), QUE CUMPLIO 132 AÑOS EL 15 DE SETIEMBRE ULTIMO

Pratts
UNICO REMEDIO QUE DEBE UD. USAR PARA SUS GALLINAS, SIN TEMOR DE PERDERLAS, A CAUSA DE LAS ENFERMEDADES.
ATIENDO TODO PEDIDO DE PROVINCIAS.
IMPORTACION SUECA
A. Riveros M.
San Diego 85

ADVERTENCIA OPORTUNA

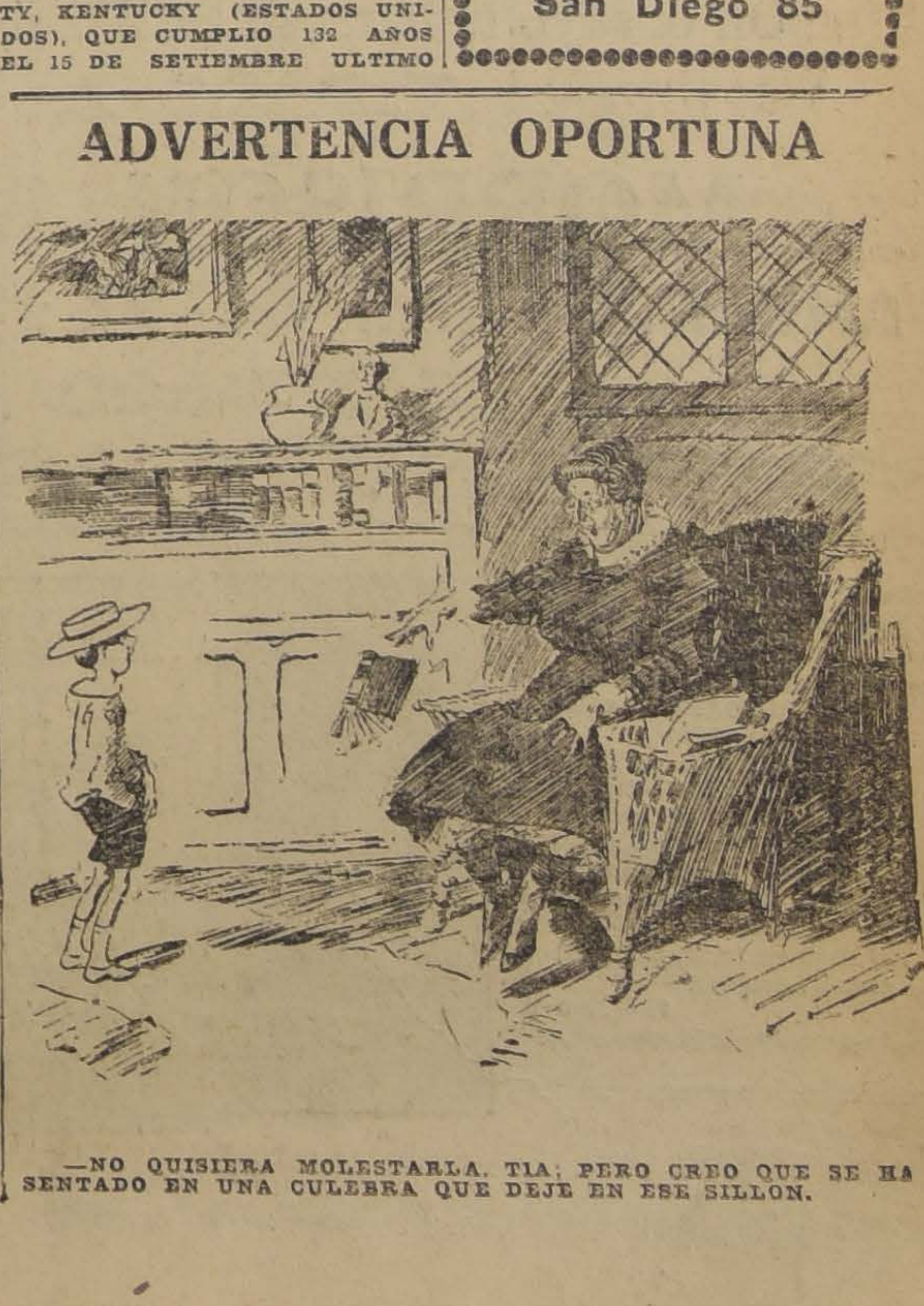

—NO QUISIERA MOLESTARLA, TIA; PERO CREO QUE SE HA SENTADO EN UNA CULEBRA QUE DEJE EN ESE SILLON.

! CASA MUZARD !

GRAN LIQUIDACION ANUAL DE PRIMAVERA

50 % de Rebaja sobre los precios corrientes

BLUSAS en lencería, valor de $ 15.80, a . . . . : . $	8.90
BLUSAS en Velos, lisos fía., valor de $ 24.80, a . $	11.90
BLUSAS de Tul bordadas, valor de $ 34.80, a . . $	15.90
VESTIDOS en Velos, gran variedad, valor de $ 150, $	55.00
VESTIDOS estilo bata, en rica gabardina, valor de $ 225, a . . . . $	95.00
ABRIGOS, lindos modelos, valor de $ 250, a . . . $	95.00
VESTIDOS de seda, gran toilette, valor de 310, a $	140.00

SECCION BONETERIA

CALCETINES para hombres, desde .... $	0.90
CALCETINES para niños, desde..................... $	0.90
MEDIAS para señoras, desde........................ $	1.90
SOMBREROS de brin para niños .... $	1.90
SOMBREROS Canotier, para jóvenes .... $	7.90
TRAJES de punto, para niños....................... $	8.90
VESTIDOS de punto para niñitas .... $	12.00

Trajes para Niños en rico Brin a $ 11.50

SECCION ADORNOS

CINTAS de moire, mtro. $	0.40
ENCAJES, desde metro, $	0.50
CUELLOS, lencería, metro cada uno .... $	0.90
FANTASIAS para Sombreros .... $	0.90
VELOS para la cara...... $	1.20
BOAS de pluma......... $	19.00
VESTIDITOS lencería... $	4.90
VESTIDITOS velos ½ hilo .... $	6.90

Batas Matinées y Artículos impermeables

TAMBIEN SALDAMOS

UNA PARTIDA DE LINDOS MODELOS DE TRAJES SASTRE EN RICO CASIMIR CON FORROS DE SEDA, desde $ 185.00

OCASION UNICA!!

POR POCOS DIAS

GENEROS de lana desde, el metro . . $	6.90
SEDERIAS para trajes, desde, el metro $	8.90
CREPE de seda, lindos colores, desde el metro . . . . $	5.90
VELOS de algodón fía., desde el metro $	1.90

Sombreros MODELOS PARA SEÑORAS

PARA JOVENCITAS, desde . . . . . . $	6.90
PARA SEÑORAS, desde . . . . $	12.90

POR POCOS DIAS

VACUUM CUP

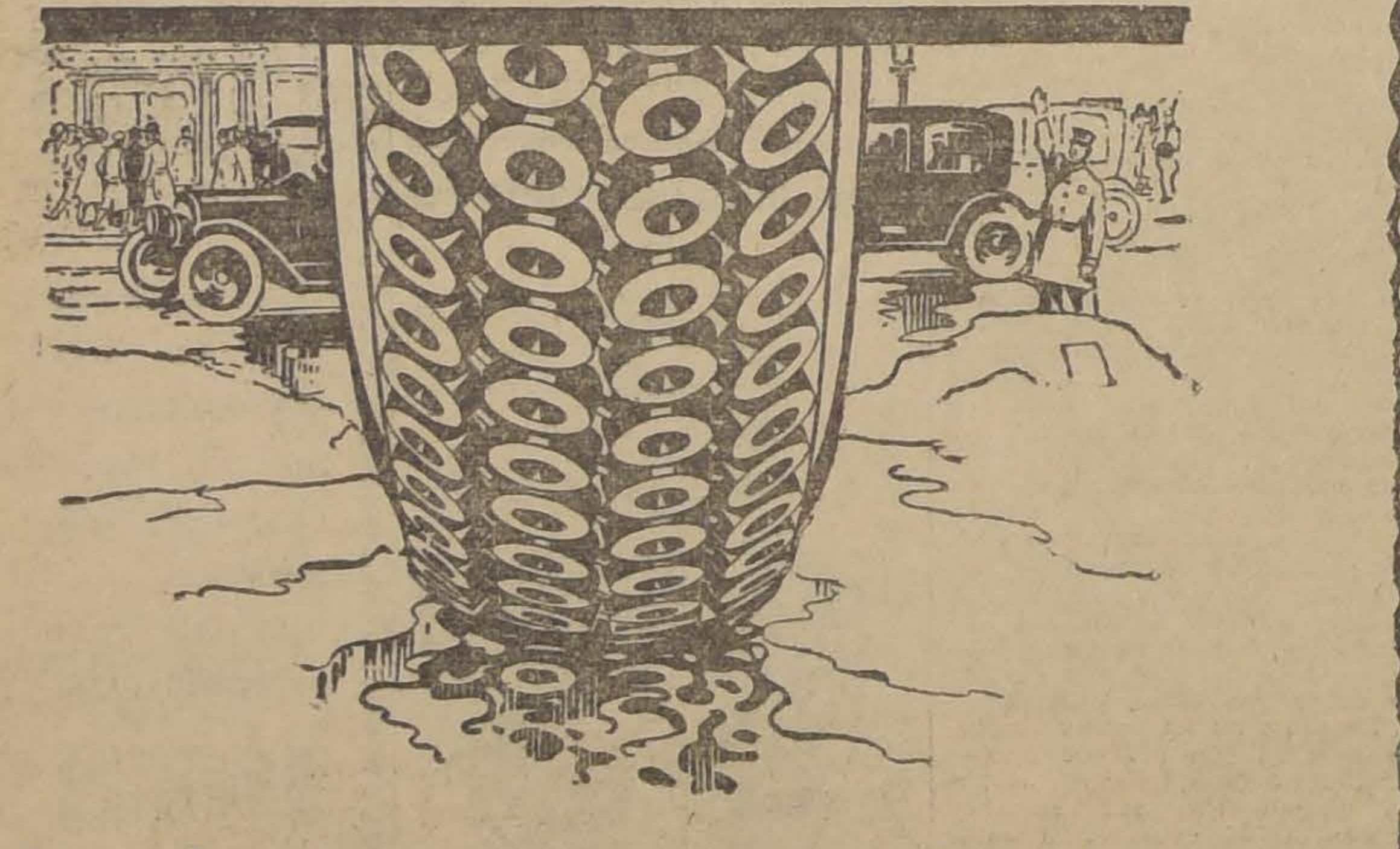

Por doquiera que vaya va dejando en su camino la huella de su INSUPERABLE CALIDAD. Un ensayo le hará su PREFERIDO.

PIDALO A

MORRISON & Co.

AHUMADA Núm. 65-77 :: Casilla 212
SANTIAGO

CLUB DE TERNOS
DE PEDRO FISCHMAN

confeccionados en la SASTRERIA MORALES, Compañía 1029

En Santiago, 18 de Octubre de 1919, se efectuó el 9.o sorteo ante numerosos socios y salió favorecido el número 6, perteneciendo a don Adolfo de la Cuadra, calle Ñuble 1033.

2.o Club en formación; faltan pocos números.

226-19-o

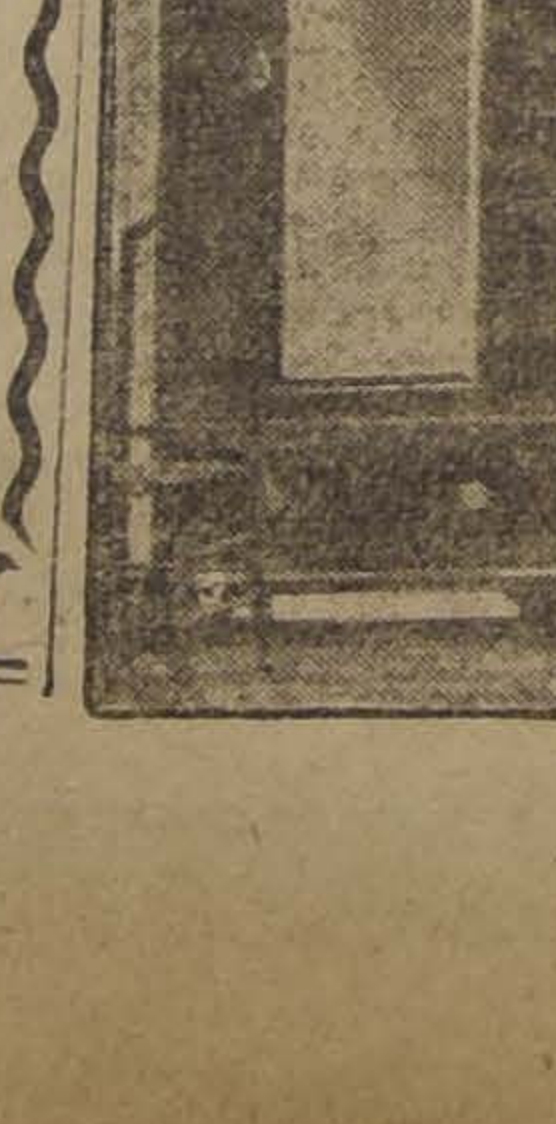

MUEBLERIA Y PELETERIA VIENESA

El 17 de Octubre y ante el Notario Público señor Mariano Melo Egaña, se efectuaron los sorteos de los Clubs de Muebles y Pieles.

En el 2.o Club, Sorteo 38, favorecido el N.o 61 de doña Catalina Martel, Antonio Varas esquina Pasaje Verdugo.

3.er Club, Sorteo 25, favorecido el N.o 20, de don René Auspont, San Isidro 219.

4.o Club, Sorteo 8, favorecido el N.o 89, de don Julio C. Araya, oficina del Cable, Huérfanos 944.

En formación el 5.o Club de Muebles y Pieles. Cuota semanal $ 6.

Se admiten inscripciones de provincia. Pedir prospectos.

También se venden muebles con grandes facilidades de pago.

AHUMADA 5 - Casilla 2635 - Teléfono Inglés 2733

ARRENDAMOS

MAGNIFICO LOCAL EN LA MEJOR SITUACION

ESPECIAL PARA AUTOMOVILES
DELICIAS 1435
Entre Amunátegui y San Martín
VALVERDE & CO.

La Memoria Debilitada

anemia, neurastenia, falta de fuerza, todo es uno y se cura con nuestro conocido

Fosfomuriato de Quinina

Cuide de exigir nuestra marca en todas las boticas

Laboratorio Chile

Av. Ecuador 3575 -:- Santiago

¡SEÑORES CONTRATISTAS!

En estos momentos se preparan las bases para LAS PROPUESTAS DE IMPORTANTES CONSTRUCCIONES DE ACERO Y CONCRETO ARMADO

El éxito está sólo en los precios

Permítanos cotizarle con tiempo
LOS PRECIOS MAS BAJOS EN PLAZA
De Cemento y Acero de todas clases
INDIQUENOS SUS CANTIDADES
Tenemos a su disposición toda la producción de las veinte fábricas de la

PENSYLVANIA STEEL EXPORT CO.

LA CHIL-FIL

COMPAÑIA DISTRIBUIDORA DE LAS DOS AMERICAS
WALTER S. OGLESBY, Gerente — O. GARCIA BURR, Secretario
BOLSA DE COMERCIO. — SANTIAGO

LA EVOLUCION DEMOCRATICA
POR ROBERTO ESPINOZA

De gran actualidad e interés para hombres de Estado, Políticos, Estudiantes, Obreros, Escritores, etc. Estudia los más grandes problemas legados por la antigüedad al mundo actual. Clases Sociales. Futura organización de los Pueblos. Gobierno Parlamentario y Presidencial. Estimada por los críticos extranjeros como obra original, erudita, interesante y completa.

PRECIO: $ 5.00; EN PROVINCIA, $ 5.50

HUME Y WALKER

LIBRERIA INGLESA. — AHUMADA 357. — SANTIAGO

218-19-o

¿Sufre Ud. de falta de apetito o de pesadez después de las comidas? No deje de probar el delicioso y eficaz

ELIXIR Estomacal EXITO

que le dará inmediatamente espléndido resultado.

NAFTA "WICO"

NUEVOS PRECIOS

Nafta Wico, etiq. Verde..	$ 27.90	m/c.
Parafina, caloría de 115°..	$ 23.00	m/c.
Parafina, caloría de 150°..	$ 24.30	m/c.

Entregado a domicilio

ORDENES A

West India Oil Co.

BANDERA 84
Teléf. Ing. 2933; Nac. 79. — Casilla 3315

SEÑORES AGRICULTORES

LAS TRILLADORAS AVERY

son las que trillan más en el día y en mejores condiciones. A la vez las más resistentes.
Pida datos a

WILLIAMSON & Cía.

UNICOS AGENTES
BANDERA ESQUINA DE CATEDRAL
"Importadores de la mejor maquinaria".

Conferencia sobre el suicidio

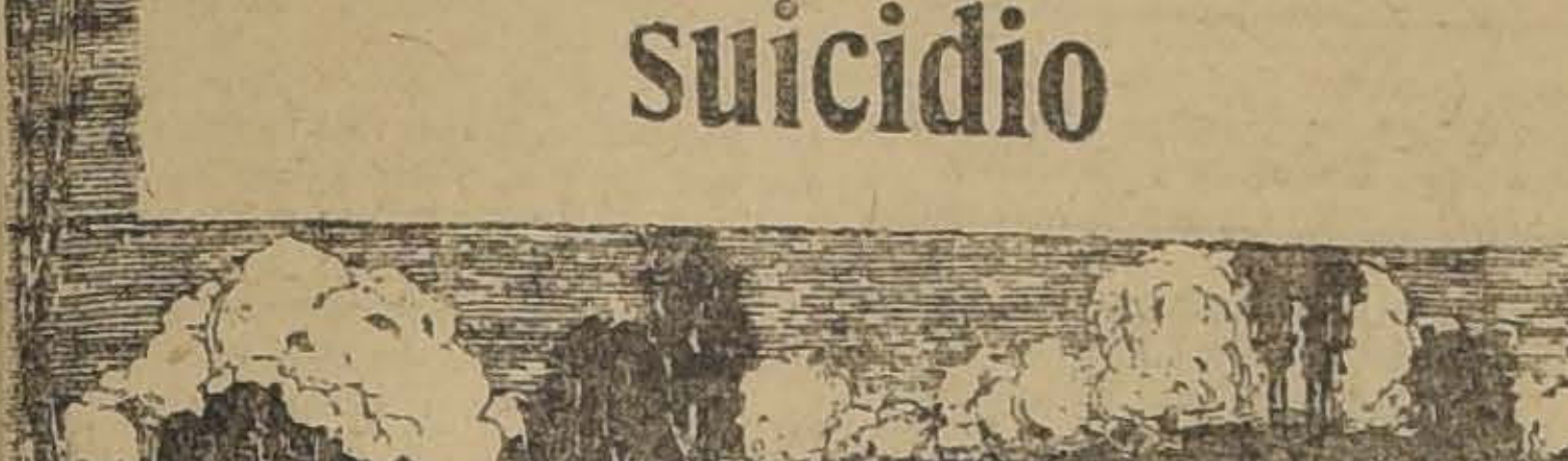

Frank Johnson era un pobre diablo que paseaba por Nueva York sus desdichas. El infeliz estaba tan desesperado, que no encontró más solución que el suicidio.

Pero como allá no había un piadoso viaducto por el que emprender un mortal y económico vuelo, y las cataratas del Niágara distaban bastantes leguas, el hombre no sabía cómo componérselas para procurarse un arma con que poner fin a sus cuitas.

Con el afán de un hambriento se detuvo ante el lujoso escaparate de una armería, donde se acumulaban, alineadas en artística simetría, toda clase de armas de todos los calibres. Cualquiera de ellas, la de más mínima calidad, fuera en sus manos la solución de su angustiosa situación y seguro pasaporte para el otro barrio. Pero el bolsillo estaba exhausto, y no había que soñar con poder adquirir ni aún la más económica de aquellas alhajas.

Mas, como la necesidad agüza el ingenio, una idea genial y salvadora le asaltó. Ella le permitiría obtener seguramente un arma gratis, y suicidarse, por lo tanto, económicamente también; porque hasta el suicidarse costaba dinero, según filosofaba en aquellos tristes momentos el infeliz opositor suicida.

Como lo pensó. Penetró en la armería preguntando por el dueño.

—Tengo ques hacerle una ventajosa proposición de publicidad—díjole al dependiente que acudió solícito a satisfacer la demanda de aquel extraño cliente.

El empleado, mirando de reojo al pobre diablo aquél, de tan mal talante, pasó el recado al comerciante, que no tardó en presentarse ante el cuitado.

—Vengo a proponerle un magnífico reclamo—comenzó, ufano, el infeliz.—Estoy desesperado y estoy decidido a suicidarme, y quiero que usted me facilite un buen arma.

El armero no salía de su asombro, dudando de la razón de su interlocutor.

—Sí—continuaba. — No tengo otra solución; pero no crea que vengo a rebajarme, a pedirle dinero, y no menos a que me ceda un arma con que poner fin a mis tristes días. No; pues sé que eso le pudiera acarrear responsabilidades. Lo que le propongo es hacer un reclamo formidable de su armería sobre mi vida, para que ya que me voy de este mundo, sea rindiéndole un servicio, a cambio del que usted me haga poniendo en mis manos una arma salvadora.

El armero abría desmesuradamente los ojos, sin comprender gran cosa de aquel original y desacostumbrado lance.

Pero el aspirante a suicida le fué explicando la idea detalladamente.

Anunciaría una conferencia sobre el suicidio; haría historia de su vida accidentada y desgraciada; demostraría cómo no tenía otra solución, que el suicidio; haría un reclamo de la armería, ponderando las excelencias de las armas que vendía, como quedaría probado sobre su propia cabeza, cuando, como fin de fiesta, se suicidase, después que el auditorio hubiese refrendado con sus votos plebiscitarios la necesidad imperiosa del suicidio.

Y como lo pensó se ejecutó. El bondadoso armero se prestaba a ceder un magnífico revólver de repetición con su correspondiente cargados pleno, por si fallaba el primer tiro, a cambio del prometido reclamo.

Anuncióse la conferencia, y un público excéntrico, ávido de emociones fuertes, acudió a la original aventura, seguro de recrearse en la muerte de un prójimo que voluntariamente se entregaba a ella, como siempre fué espectáculo emocionante y atractivo la muerte de un prójimo en público suplicio.

Dió comienzo Frank a su perorata. Hizo historia menuda de su vida accidentada, plena de desdichas, hasta llegar a la situación presente, que le obligaba a considerar el suicidio como única solución.

La sala estaba llena de público, que había pagado muy gustosamente la entrada, pensando en el truco final de la conferencia: el pistoletazo.

Frank, sin embargo, respetuoso con el público, que le había querido dispensar el honor de asistir a sus últimos momentos, sometía el pleito de su vida al público que le honraba escuchándole, y dejaba a su decisión si debía descerrajarse el tiro, o estimaba que debía quedar con vida.

Como el público, nada sentimental, había ido atraído por la emoción, votó, naturalmente, por el pistoletazo.

Pero el conferenciante, ya en posesión de un puñado de dólares, producto de la entrada, había rectificado su primera desesperación, y apeló a un vulgar pucherazo para decidir la votación, apreciando, en el escrutinio que se hizo, que la mayoría del público votaba por que conservase su preciosa vida.

Pero como el resultado era todo lo contrario de la voluntad de la asamblea, rugió considerándose engañada, protestando del timo de que había sido víctima, y reclamando imperiosamente el suicidio del conferenciante, como estaba anunciado en los programas.

Frank sudaba tinta desde su sitial ante la actitud bárbara del pópulo idem, sin saber qué solución dar esta vez al conflicto.

Aprovechando un momento de calma en el auditorio, gritó que, aún cuando la voluntad de la mayoría el público se había pronunciado por su indulto generoso, él, por complacer a los protestantes, se prestaría muy gustoso a complacerles, si hubiese algún medio de poder dar gusto a todos, matándose y quedando con vida a la vez, para lo cual se dispararía todos los tiros... pero sin darse.

La fiera pública rugió de nuevo ante aquella grotesca burla, y exigía imperiosamente el cumplimiento del programa.

Frak les hizo observar que todas las empresas se reservaban el derecho de variarlo, si circunstancias imprevistas lo exigieran, y éste era el caso presente. Y, en efecto, el conferenciante había resuelto su problema, puesto que el lleno de la sala le garantizaba una buena recaudación con que remediar su vida.

Pero el público pedía muerte a la fuerza; y viéndose impotente para solucionar el conflicto, y firmemente decidido a no dar gusto al pópulo bárbaro, hizo la pantomima, disparándose uno tras otro los 16 tiros que contenía la ametralladora de bolsillo que le había cedido el buen alma del armero, uno de los que más imperiosamente exigían a Frank el cumplimiento del programa, siquiera, decía, para que mis armas no queden en ridículo.

El público se emocionó ante aquel diluvio de balas. Pero al ver que el impúdico estafador huía de la sala, corrió tras él reclamándole el suicidio, que había ofrecido a cambio del dólar de la entrada.

Y a la calle salieron todos, perseguido y perseguidores, llevando aquél en las manos los pesados bolsos que contenían el importe pingüe de la entrada que le había valido su "suicidio", entablándose una de esas carreras cínicas tan desacreditadas ya en el cine.

Cualquier día devolvía Frank los dinros que le había deparado su "suicidio".

GUILLERMO RITTWAGEN.

Las viejecitas provincianas en París

San Sebastián, VII, 1919.

La noche del 13 al 14 de Julio, París no durmió. Y menos aún que los habitantes de la capital, durmieron los cuatro o cinco millones de provincianos que de todos los puntos del país acudieron a presenciar el desfile militar y las fiestas de la victoria, señaladas para un día que no sólo es la gran efeméride del pueblo francés, sino también la conmemoración, ya clásica, del triunfo de la democracia en el mundo.

Una formidable multitud recorre los boulevares. Nadie dormirá. Todo el mundo anhela un sitio en primera fila para presenciar el paso de los héroes. Las gentes de codos más débiles suplen con la previsión, su falta de fuerza. Desde las primeras horas de la noche se han ido apostando en la calzada. Las anchas aceras son una compacta muralla humana. Sólo los potentados pueden tener lugar en una ventana, donde los puestos, en las alquilables, se cotizan a cuatro y cinco mil francos. No ha existido en el mundo espectáculo más caro que este memorable desfile. Los árboles de los bulevares están llenos de muchachos callejeros, arrapiezos, vendedores de diarios, que pasarán la noche a horcajadas en las ramas, usurpando su domicilio a los gorriones.

Por el centro de las avenidas, desde la Opera hasta el Arco del Triunfo, la gente joven brinca, baila, grita, canta populares canciones de los ejércitos. Soldados de todos los países, especialmente franceses y norteamericanos, unidas sus manos a las de las muchachas de París y provincias, forman largas cadenas, que a lo mejor encierran a un grupo de viandantes, los cuales unen sus voces al coro, improvisándose así formidables orfeones. Conocidos y desconocidos se abrazan y se besan con efusión desbordada. "¡Viva Francia!" El patriotismo une y enlaza todos los corazones. El tiempo favorece la fiesta: una noche templada, dulce, serena, rasa. Las estrellas refulgen y titilan en el cielo de París. Parecen las ánimas de los muertos, asociándose desde las alturas inmortales a los regocijos de la patria libre.

Pero no es éste bullicio y esta algazara lo que más poderosamente atrae mi atención y mi simpatía más profunda. En medio de este torbellino humano hay unas criaturas silenciosas, mudas, recogidas en sí, que no bailan, que no corren, que no dicen nada. Son las viejecitas que han venido de todas las comarcas de Francia a presenciar el desfile de la victoria. Desde muy temprano, quizá desde media tarde, provistas de un banquito de tijera, un pedazo de tela sobre cuatro palillos, se han posesionado del borde de las aceras. Allí pasarán toda la noche sentadas y en silencio. No serán para ellas largas las horas. Conocen la paciencia. Cincuenta años han esperado este instante feliz. Han conocido todos los infortunios; pero el destino ha querido que, antes de abandonar el mundo, conozcan también la máxima dicha, la gloria de Francia. Admirables y queridas viejecitas! Vosotras sois las depositarias de la tradición. Vosotras habéis conocido en vuestra mocedad la amargura de una Francia cruelmente mutilada. Vosotras sufristeis la siega en flor de las más caras ilusiones; visteis morir en una guerra injusta a vuestros padres, a vuestros hermanos, a vuestros novios. Y por otra guerra, igualmente o más injusta, han muerto los hijos de vuestros hijos y veis cubiertas de crespones negros a vuestras nietas. Llanto fué vuestra juventud; llanto ha sido vuestra vejez. Pero entre estos dos llantos está vuestra acción admirable en el hogar francés. Vosotras mantuvisteis encendido constantemente el sentimiento vindicatorio de Francia. La rememoración diaria de vuestras desdichas fué el mejor acicate del patriotismo masculino. Gracias a vosotras, a vuestro orden doméstico, a vuestra excelente industria casera, a vuestra sobriedad, resurgió, tras del desastre, la economía nacional y se hizo ligera la carga que el vencedor, al imponerla, suponía aplastadora. ¡Qué barata debe pareceros la paz que ahora, a su vez vencido, se le impone! Y obra vuestra es también en gran parte el crecimiento sucesivo de la riqueza pública, arrojada nuevamente a la hoguera que ha convertido en cenizas el patrimonio nacional. Vo-

El Gobierno Americano adopta oficialmente los Automóviles de Turismo y Camiones

DODGE BROTHERS

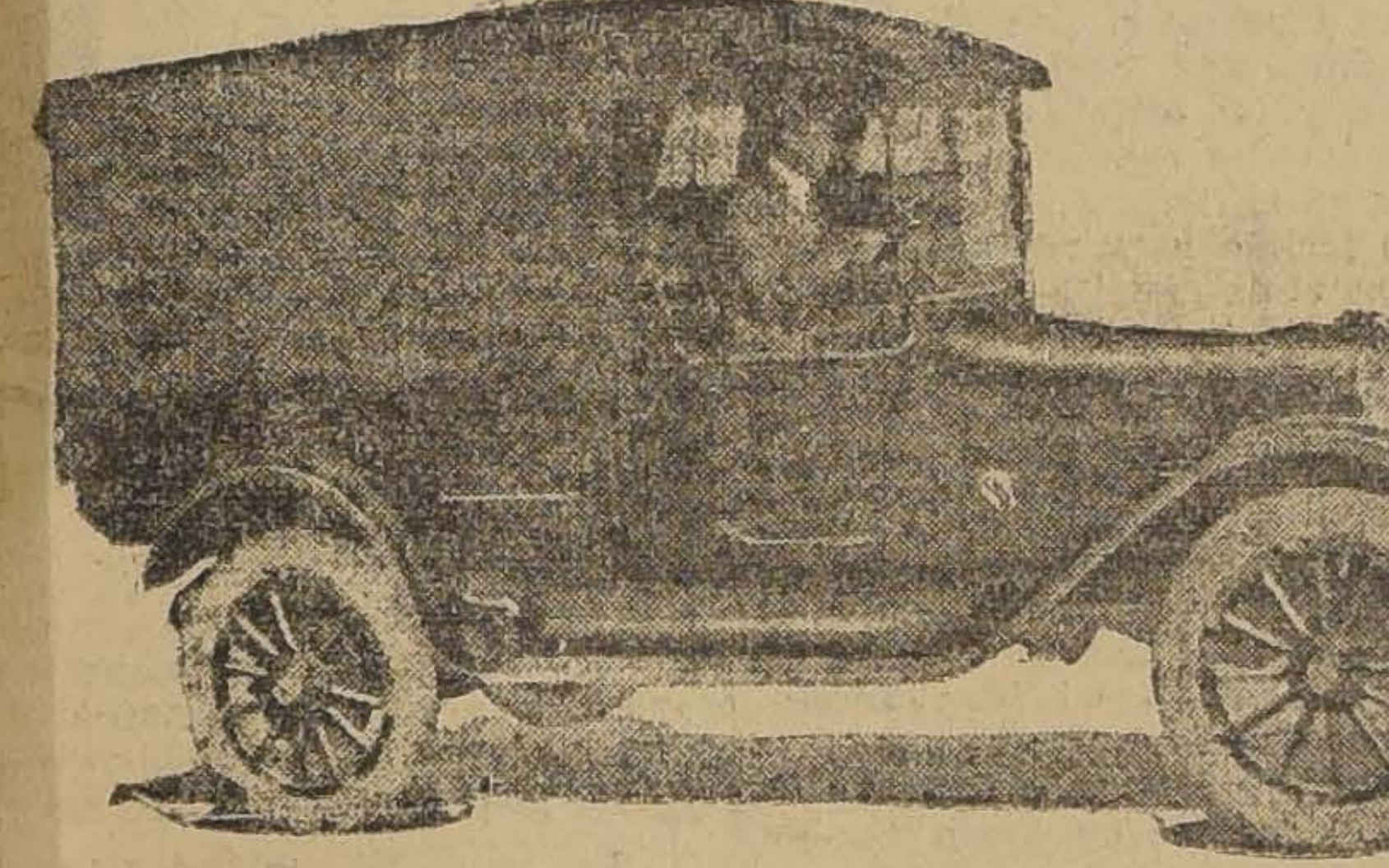

"El Cuerpo de Transporte a Motor" anunció hoy que retirará para su uso diez tipos de Carros Tractores.

"Washington, 6 de Agosto.—El Cuerpo de Transporte a Motor anunció hoy que retendrá para su uso diez tipos de Carros Tractores, los cuales sin embargo no serán comprendidos por ahora como los tipos standards del Ejército.

Ninguno de los vehículos será colocado en la lista de equipo sobrante".

Una declaración del Brigadier General DRAKE da la siguiente lista de los tipos retenidos:

Tipo 1. — Carros de pasajeros: Peso medio, abierto, DODGE; Peso medio, cerrado, DODGE; Pesado, abierto, Cadillac; Pesado, cerrado, Cadillac.

Tipo 2. — Tractores ligeros: Media tonelada, DODGE; Tres cuarto tonelada. WHITE: Tres cuarto tonelada G. M. C., WHITE; Una tonelada, WHITE, Aebo.

Tipo 3. — Una y media a 2 toneladas: WHITE, Gardford, PACKARD.

Tipo 4. — Tractores de 3 y 4 toneladas: Standardized "B" Riker; Mack tres y media tonelada; E. W. D.

Tipo 5. — Tractores de 5 toneladas o más: Mack cinco y media tonelada; Mack, Special Engineer.

Con esto el público podrá cerciorarse aún más de la gran fama que tiene el DODGE BROTHERS.

AVISAMOS

a las personas que se han hecho reservar de la recién llegada partida de nuestros NUEVOS CAMIONES PARA 2 TONELADAS DE CARGA O PASAJERO

DODGE BROTHERS

que empezaremos la entrega de ellos desde el 20 del presente.

Por la enorme demanda que tenemos de estos camiones rogamos a los nuevos interesados hacerse reservar con anticipación. La entrega se efectuará estrictamente por el orden de anotación.

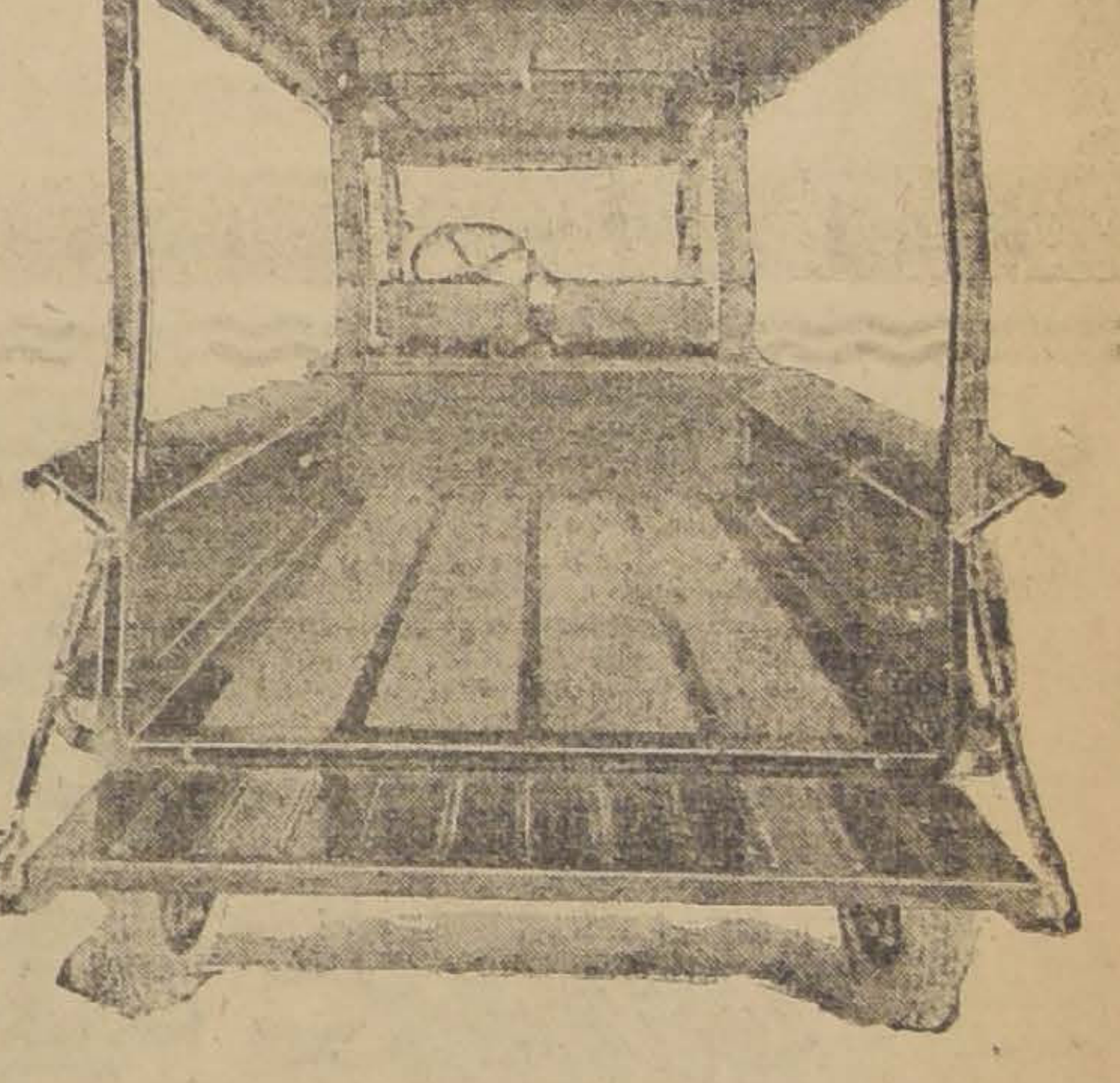

Besa y Cía. Santo Domingo 887

sotras, adorables viejecitas, sois la substancia misma de la patria, los arquetipos del civismo. Estaba bastante generalizada en el mundo la idea de una Francia un poco blanda, un poco decadente, un poco disuelta.

Estos frívolos opiniantes no os conocían, viejecitas provincianas, encarnación viviente de las sólidas virtudes de la familia francesa. Ha sido necesaria esta guerra, esta horrenda tragedia, para que resplandeciese el eterno tesoro de energía de la raza gala, su bizarría impetuosa, su resistencia tenaz en las horas adversas, su arrojo colérico en los momentos decisivos, su genio político y militar en el trance más arduo que haya atravesado nación alguna en el largo curso de la historia universal.

No acierto a separar de estas viejecitas mis ojos húmedos. Acurrucadas en sus banquitos portátiles, bajo las oriflamas, banderas, gallardetes y triunfales alegorías que cubren todo París, ellas me parecen la mejor representación de la patria y de la victoria. Ellas han mantenido latente en el seno de la familia rural la esperanza de la reparación. Ellas han sido el troquel modelador del alma de Francia. Una viejecita como éstas, madre de mi padre, hija de esta querida tierra francesa, guió mis primeros pasos en la vida. Permitidme esta evocación que derrite en ternura todo mi sér. Permitidme este orgullo racial ante estas heroínas silenciosas, ante estas admirables educadoras de la voluntad de un pueblo. Su simpática presencia, más que el júbilo general, me detiene en las calles toda la noche. Las veo en los diversos puntos que ha de recorrer por la mañana el desfile militar: en el bulevar de la Magdalena, en la avenida Real, en la plaza de la Concordia, en todo el largo trayecto que va del Obelisco al Arco de Triunfo. ¿Qué impresiones sacuden su espíritu bajo su tranquila actitud externa? Unas esperan ver pasar en las filas al mozo de casa, al "poilu", gloria de la familia. Otras ¡ay! no esperan ver el suyo, que se quedó en el Marne, en el Yser o en Verdun. Otras —en su agobio se nota—asocian en su contristado espíritu dos amadas memorias; una lejana, otra próxima; la del que cayó el 70 y la del caído ahora. ¡Levántate, dolorido corazón, que por ellos vive la Francia!

Pronto llegará la aurora y cantará el gallo como nunca cantó, elevando su timbre sonoro hasta los más altos luceros. Y vendrá luego el desfile. Pasará el hombre milagroso del Marne. La colosal muchedumbre clamará con ternura filial, como un inmenso niño: "¡Papá Joffre! ¡Papá Joffre!". Y el heredero del poder sobrenatural de Juana de Arco sonreirá con su rostro bonachón, substituído el aire trágico del guerrero por el gesto cordial del patriarca. Como sacudida por corriente eléctrica, vibrará la multitud al paso de Foch, el hombre de cerebro de hielo y corazón de fuego, matemático en el plan, flamígero en la aplicación. Pasará Petain, el terrible ordenancista, ante el cual el entusiasmo de la muchedumbre no estará exento de cierto escalofrío. Y Castelnau, doblemente noble, en pergaminos y en alma, hermoso viejo, cuya elegante gallardía no ha logrado abatir la aflicción de ver su hogar destruído por la guerra. Y a delirio se elevará la emoción popular al pasar Gouraud, símbolo de la bizarría nacional, manco de codo arriba, triturado el medio cuerpo derecho, al cual transmite el izquierdo pujante vitalidad que le permite mantenerse erguido, tieso, pálido y rígido, como si el organismo todo estuviese substentado por exangüe e indestructible esqueleto de hierro. Pero de todo este glorioso espectáculo, en mi memoria presente por toda la vida, ya os he hablado. Ahora sólo he de referirme a esas viejecitas provincianas, acurrucadas en sus banquitos al borde de las aceras. Al pasar el desfile no gritan, no se exaltan, no se mueven. Llevan el pañuelo a sus ojos y aprietan los dedos sobre los párpados, como si quisieran impulsar hacia adentro las últimas de las muchas lágrimas que han derramado por la suerte de Francia. Viejecitas adorables, heroicas viejecitas. Vaya a ellas mi reverencia más profunda. Vaya a ellas mi saludo racial. Vaya a ellas el efusivo testimonio de mi amor por la patria inmortal de mi padre y de mis abuelos...

FRANCISCO GRANDMONTAGNE.

Periodismo clandestino

La historia tendrá que depurar mucho al recoger en detalles algunos de los innumerables hechos acaecidos durante la gran guerra. Hay otros que, en cambio, pueden consignarse desde luego sin temor a rectificaciones ulteriores. Tales, por ejemplo, algunos que se refieren al periodismo belga,—o, por mejor decir, a cierta parte del periodismo— en la época en que el país estuvo sometido al invasor.

Durante la ocupación, Bélgica tuvo un periódico rebelde a la censura y que alentaba el patriotismo de los belgas y desafiaba valientemente todas las pesquisas de los invasores. Este periódico clandestino era la pesadilla de von Bissing, el gobernador general. Su título era 'La Libre Bélgique", y como subtítulo se llamaba simplemente: "Boletín de propaganda patriótica, regularmente irregular, que no se somete a ninguna censura". La dirección constaba de modo humorístico: "Komandantur de Bruselas". Redacción: "No pudiendo instalarse en un sitio donde esté en reposo, está instalada en un sótano automóvil".

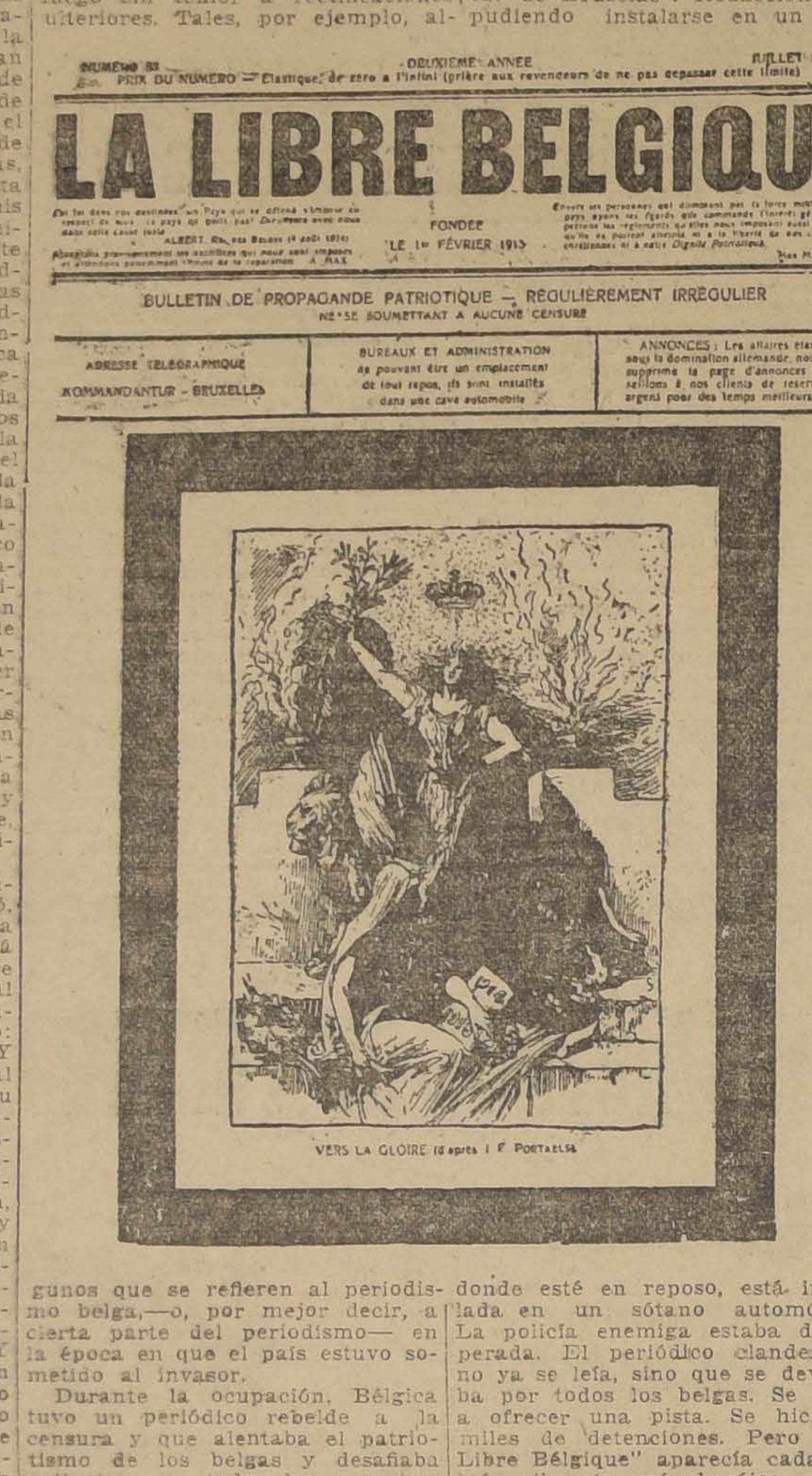

NUMERO 83 — DEUXIEME ANNEE — JUILLET 1918

PRIX DU NUMERO — Elastique: de zéro à l'infini (prière aux revendeurs de ne pas dépasser cette limite)

LA LIBRE BELGIQUE

FONDEE LE 1er FÉVRIER 1915

BULLETIN DE PROPAGANDE PATRIOTIQUE — RÉGULIÈREMENT IRRÉGULIER

NE SE SOUMETTANT A AUCUNE CENSURE

ADRESSE TÉLÉGRAPHIQUE KOMMANDANTUR - BRUXELLES

BUREAUX ET ADMINISTRATION ne pouvant être un emplacement de tout repos, ils sont installés dans une cave automobile

ANNONCES: Les affaires étant nulles sous la domination allemande, nous avons supprimé la page d'annonces et conseillons à nos clients de réserver leur argent pour des temps meilleurs

VERS LA GLOIRE (d'après J. F. Portaels)

La policía enemiga estaba desesperada. El periódico clandestino no ya se leía, sino que se devoraba por todos los belgas. Se llegó a ofrecer una pista. Se hicieron miles de detenciones. Pero "La Libre Bélgique" aparecía cada vez más vibrante, más heróica, y se repartía gratis entre los buenos ciudadanos.

¿Cómo se realizaba este milagro repetido, desafiando los más temibles peligros, arrostrando la horca? Nadie lo sabía. Nadie lo ha sabido tampoco, hasta que, firmado el armisticio, "La Libre Bélgique" ha aparecido verdaderamente libre, con su título justificado. Se tiraba en Bruselas misma. Estaban encargados de la obra ilustres y abnegados publicistas: Eugenio van Doren, que dió título al periódico; Víctor Gourdan, redactor-jefe de 'Le Patriote"; van Kerchore, "Fidelis"...

Las vicisitudes por que este puñado de hombres abnegados pasó, las angustias que les atribularon, son verdaderamente emocionantes, y no merecen un lugar menos honroso en la historia que el concedido a muchos hechos de armas y a muchos episodios ministeriales y parlamentarios.

El primer número de "La Libre Bélgique" publicó la magnífica carta del cardenal Mercier, "Patriotismo y constancia". Los ejemplares fueron colocados en sobres por van Doren y su mujer, que se encargaron también de su distribución. Van Doren copiaba todos los originales a máquina, en papel de seda, y los llevaba ocultos en un bastón hueco, que no abandonaba nunca.

Hasta el tercer número, todas las pesquisas de la policía fueron inútiles. Pero al llegar a esta tirada del periódico se hizo un registro en el domicilio de Mme. Massardo, mujer de un librero de las galerías Saint-Hubert, y el impresor, asustado, negó su colaboración. Todo este tercer número fué arrojado al fuego, salvo muy raros ejemplares.

Van Doren fué a visitar al abate Demoor y se confió a él. El abate obtuvo el consentimiento de otro impresor, M. Allaer. Este puso como condición que la tirada del periódico había de ser entregada a van Doren en la vía pública. Todo marchó bien por algún tiempo, a pesar de que las persecuciones de la policía redoblaban de un modo desesperado. Pero tan peligrosas llegaron a hacerse estas persecuciones, que van Doren llegó a temer por la vida de su impresor. Decidió componer, pues, el periódico en su propio domicilio. Compró el material necesario y se instaló en la avenida Verte, en Woluwo, donde le ayudaban dos tipógrafos, los hermanos Alvear. El éxito era cada vez más enorme.

Nuevos colaboradores vinieron a ayudar al abnegado van Doren. Uno de éstos fué Felipe Bancq, que fué fusilado al mismo tiempo que miss Cavell. Mientras van Doren distribuía los paquetes, Bancq hacía la distribución de los ejemplares individuales. Distribuía 4 o 5,000 números él solo, por la noche, en bicicleta. Y cuando la circulación de las bicicletas fué prohibida por los alemanes, hacía la distribución a pie; hubo número que le costó estar andando, sin descansar, cuarenta y ocho horas.

Había llegado a tales extremos la persecución, que van Doren se vió obligado a imprimir también el periódico, que en su taller de Woluwo no hacía más que componerse antes. Víctor Gourdain aportó los fondos necesarios. Se compró una máquina a pedal y se la instaló en Molenbeeck, arrabal de Bruselas, en las dependencias de una fábrica perteneciente al mismo van Doren.

No era, sin embargo, fácil el transporte de los ejemplares. Van Doren se hizo construir dos cajas que pesaban 20 kilos cada una. Se produjeron algunos incidentes cómicos en más de una ocasión.

Un día, Luis Allaer llevaba 4,000 números de "La Libre Belgique" y tuvo necesidad de ayuda en plena calle; unos soldados enemigos, galantemente, le ayudaron a echarse al hombro el voluminoso paquete.

El éxito del periódico fué aumentando sin cesar. Hubo que agrandar la imprenta. Se compró una nueva máquina, que hubo que trasladar pieza por pieza al taller de Molenbeeck. El motor y la prensa estaban emparedados; delante de las paredes había amontonados gran cantidad de hierro viejo y trastos inservibles; van Doren entraba por una trampa disimulada. Ninguna precaución sobraba: la casa estaba rodeada de adversarios y había una prima de 100,000 francos para el que descubriera los talleres del periódico clandestino.

En Molenbeeck fué impreso ya un número famoso, el que publicaba la fotografía de von Bissing leyendo "La Libre Belgique", número que arrebataban literalmente todos los belgas. También se imprimió allí el número en que se invitaba a la población bruselense a reunirse en Santa Gudula para conmemorar la fiesta nacional. Como es sabido, a esta invitación respondió Bruselas casi en pleno, y en la fiesta se cantó la "Brabanconne" y "Hacia el porvenir", con un febril entusiasmo y en las barbas mismas de los invasores.

Pero la policía estaba ya sobre la pista del taller de Molenbeeck. Hubo que desalojar a toda prisa y trasladar todo el material a casa de un amigo de Bancq, en la calle de Arlon. Acababa de aparecer, en Suiza, el célebre libro "Yo acuso". "La Libre Bélgique" lo empezó a publicar en suplemento, desde el número 50. La tirada subía entonces a más de 20,000 ejemplares. No podía ya darse mayor alarde de desafío a los invasores que publicar en el mismo país que dominaban y subyugaban tan rígidamente la vigorosa condenación de Grumbach.

Esto los exasperó. Su furia llegó a la locura. "La Libre Belgique", entonces, insertó una caricatura representando a von Bissing aplastado bajo una inmensa cantidad de fórmulas de pesquisición contra el periódico clandestino.

Y así, hasta que al fin sobrevino la catástrofe, y van Doren fué descubierto. Pero, felizmente, tuvo tiempo de refugiarse en casa de unos fieles amigos, burlando la persecución de los agentes de von Bissing, hasta que Bélgica fué libertada por el triunfo de los aliados.

"La Libre Bèlgique", que se distribuía gratis, publicó en esta forma un centenar de números, que hoy constituyen una preciosa colección que guardan, como inestimable tesoro, muchos patriotas belgas.

Los bailes modernos en Alemania

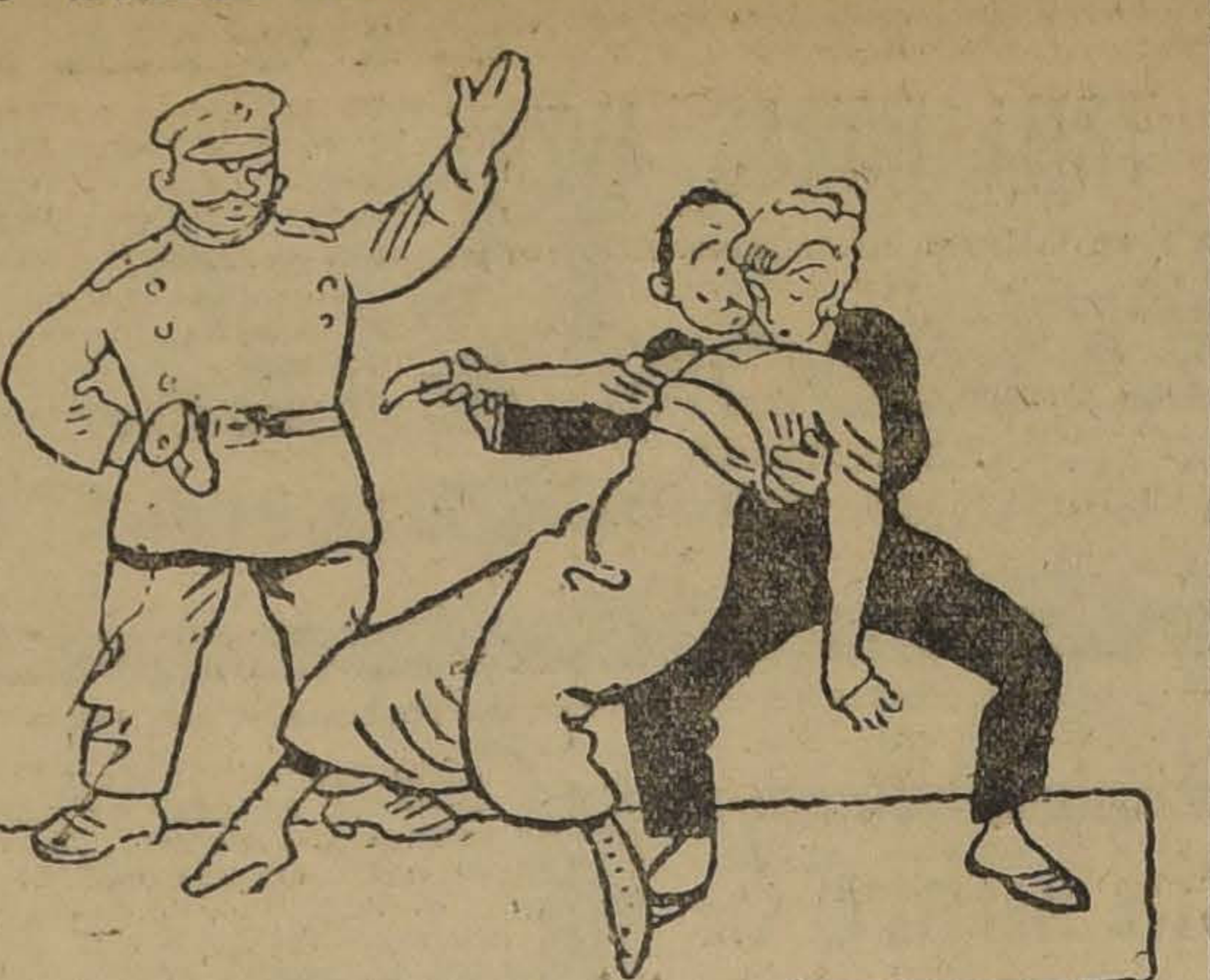

—¡ALTO! AQUI ES PROHIBIDO BAILAR.
—¡SI NO ESTAMOS BAILANDO! ES QUE MI MUJER SE HA DESMAYADO...
(Del "Lustige Blaetter", Berlín)

Juventud del pesimismo

En la literatura universal, las fórmulas de optimismo, de esperanza, envejecen pronto. Se nota que por lo común están vinculadas a sistemas religiosos, a circunstancias históricas, a modas intelectuales, a series, en fin, de aspectos efímeros. Pero las expresiones de negación, de ironía, de pesimismo, conservan una maravillosa frescura. Se diría que se mantienen por sí solas aisladas de lo contingente, como apoyadas en secreto por una realidad inmutable. No abrimos la Biblia sin dar un vistazo a los versículos de "Eclesiastes" o de los "Proverbios", porque Salomón es un crítico—el único de la antigüedad hebrea. Oid esto:

"El pobre es odioso aún a su amigo.—Quien alza su portada, busca su ruina.—Volvemos a nuestra fatuidad como el perro a su vómito. —No seas demasiado sabio (¿véis la sonrisa de Anatole France?)... quien añade ciencia, añade dolor.— Aborrecí la vida (Espronceda)...; el hijo del hombre y el animal tienen la misma historia (Darwin)...; tienen la misma respiración.—Alégrate mientras vives en la luz, pues los días de tinieblas serán numerosos.—Alabo a los muertos más que a los vivos, y más que a todos ellos al que todavía no fué...

Es casi literalmente, lo que han dicho los griegos (Teognis, Sófocles): "lo mejor es no nacer, y una vez nacido, volver lo antes posible al lugar de donde se nos trajo".

Hace poco, se leía en algunas revistas inglesas estrofas por el estilo de las siguientes:

"Ay, amor mío! llena la copa que libra al Hoy de las pasadas añoranzas y de los temores futuros... ¿Mañana?... tal vez mañana perteneceré yo mismo a los siete mil años del Ayer.

"Yo mismo de joven, frecuenté con ardor a doctores y a santos, escuché grandes argumentos sobre esto y aquello; pero siempre salí por la puerta por donde había entrado.

"Vine a este universo sin saber por qué ni de dónde, como el agua que corre a pesar suyo; y me voy, fuera de él, como el viento a lo largo del desierto,—no sé a dónde— soplando a su pesar.

"¿Qué?... Sin consultarme, lanzado aquí... ¿de dónde?... Y sin consultarme, arrojado de aquí... ¿a dónde? Ahoguemos en otra copa y en otra copa la memoria de esta insolencia.

"Mientras florece la rosa a orillas del río, bebe el rubí de la vendimia con el viejo Khayyam, y cuando el Angel se acerque, a tí, ofreciéndote su más tenebrosa bebida, tómala y no tiembles.

"El dedo se mueve y escribe: y habiendo escrito se va; ni toda tu piedad, ni todo tu entendimiento le moverán a cambiar media línea; ni todas tus lágrimas bastarán a borrar una palabra.

"Y ese cuenco invertido que llamamos cielo, bajo el cual, arrastrándonos, vivimos y morimos; no levantes tus manos hacia él, pidiendo ayuda, porque, impotente, rueda como tú y yo..."

¿Versos inéditos de Leopardi, de Vigni?, interrogaréis. No: versos de un tal Omar Khayyam, que vivía en Khorasan, allá por el siglo XI.

Otra forma del pesimismo es la desconfianza y el desprecio de la mujer. El pesimista, trátese de la muerte o del amor, siente con penosísima vivacidad que no es sino un instrumento en manos de alguien o de algo que no se digna dar explicaciones. La teoría que hace del enamorado un juguete del genio de la especie (de la especie? también las especies se extinguen) surgió, como era de prever, en el cerebro de un pesimista: Schopenhauer. El escéptico amoroso sufre doblemente, en su razón humillada y en su carne que se niega a razonar... Oid:

"Las palmeras que ondulan en la tempestad están envidiosas de su esbeltez, y las estrellas están celosas de las dos estrellas que se encienden en el fondo del pozo cuando ella se inclina para sacar agua. Su tez tiene el color del huevo de avestruz. Sus dientes son pétalos de jazmín alineados. Su lengua es un pájaro en una jaula perfumada. Sus brazos han conservado el reflejo de la primera aurora del mundo. Sus uñas son capullos de rosa, y las rosas de sus senos hacen palidecer la púrpura del hidjab.

"Para crear a mi bien amada Dios agotó todos sus tesoros, y cuando pensó en hacer su corazón no le quedaba más que un hueso de dátil.

"Cuando me enterréis, rogad a Leila que os entregue ese hueso de dátil, y sembradlo no lejos de mi tumba: nacerá de él una palmera que me recordará la esbeltez de mi bien amada. Pero si soy yo quien entierre a Leila, haré crecer un aloés no lejos de su tumba, para que las espaldas de esta planta la recuerden lo que me ha hecho sufrir".

¡Ah! exclamaréis. ¡Esto es Heine puro! No; es de un tal Ebn Tahar, que vivía en España, allá por el siglo X, y cuyos "Kacidas" se acaban de encontrar en Tombuctú...

Las amargas aguas del mar no pueden corromperse. La poesía más amarga es la que más dura.

RAFAEL BARRET.

La ruina de Baden-Baden

En una crónica que ha escrito el periodista francés Fernando Mommeja relatando un viaje por los países alemanes cercanos a la zona de ocupación en que se hallan acampadas las tropas aliadas, encontró esta impresión rápida, pero elocuentemente evocadora:

"Al caer de la tarde he atravesado Baden-Baden, cuyas calles se hallan llenas de militares mutilados. Marchaban en grupos, indiferentes, renqueando, avanzando a grandes golpes de muletas, con sicatrices y costurones.

„Acogida netamente hostil. He entrado, para refrescar, en el hotel Stephany, que despliega su lujo elegante a lo largo de un magnífico parque. Y he sentido pasar sobre mí el odio personal del servicio, como el de los ciudadanos. Hubiérase dicho que todos me hacían responsable de que no se haya presentado en Baden-Baden un sólo bañista desde que se ha abierto la estación".

Esa impresión debe responder a una desconsoladora realidad. No puede producir sorpresa, pero sí una tristeza íntima al recuerdo de días más espléndidos que acaso pasaron para siempre. En poco más de dos años toda la magnificencia y el tumulto de vida que hacía de la pintoresca ciudad uno de los rincones más deliciosos del mundo, donde se daban cita todas las opulencias y todas las elegancias de la tierra, se han desvanecido por completo, para dar lugar a esa soledad irreparable, por lo pronto, de la ciudad muerta. La guerra ha sacrificado, tal vez irremisiblemente, a Baden-Baden.

Aquella enorme población cosmopolita que era su ornato y su fuente de riqueza, se ha ido a otros lugares de placer, como un río cuyas aguas han sido desviadas para fecundar otros campos. Era un mundo en pequeño. Tipos de todas las razas y naciones por allí desfilaban anualmente los menos, en busca de reparar la salud con aquellas aguas curativas; los más, empujados por la vanidad de ostentar sus riquezas o de procurarse, libres de los afanes diarios, unas horas de alquilado placer. Reyes del dólar haciendo alarde de dinero, amasado con un trabajo pertinaz y a veces rudo; príncipes rusos que, alegremente, derrochaban los últimos restos de las fortunas heredadas; aristócratas ingleses que paseaban sus curiosidades insatisfechas o buscaban inútilmente alivio a un **spleen** incurable; ricos industriales franceses en curso de una aventura pasajera pero costosa; alemanes satisfechos de la vida, aunque no muy pródigos en los dispendios.

Todo ese mundo cosmopolita bullía en Baden-Baden, deslumbrando con sus elegancias o con sus opulencias. La ciudad ofrecía con espíritu de lucro, sus encantos maravillosos al viajero, prendido a una sugestión irresistible, que ya se solazaba camino del monasterio de Lichtenthal, o en peregrinación romántica se dirigía a contemplar los recios bastiones en ruinas del viejo castillo de Hohenbaden. Además, cerca llamaban con sus voces de sirena seductoras las orillas poéticas del Rhin o las orillas pintorescas del lago de Constanza. Y aún era más tentador escarpar los montes por caminos de envidiable hermosura y sentir todo el encanto de la arboleda centenaria en lo más recóndito de la Selva Negra, llena de leyendas, cantadas por Auerbach.

Cerca también, invitando a una visita, estaban Friburgo, con sus actividades, y Heidelberg, la histórica ciudad dormida en su sueño secular, donde los días se deslizan con la melancolía que rebosan las páginas de **Juventud de príncipe**, donde la antigua ciudad es evocada con todo su ambiente estudiantil.

Baden - Baden ha abierto su estación de aguas en sus balneaios, de renombre mundial, y, como mujer segura de su belleza, espera que retornen los días espléndidos de antaño.

Pero acaso espere inútilmente a los antiguos admiradores, viendo cómo la soledad, en sus calles antes tan animadas, persiste como una expiación de la guerra.

Es posible que vuelvan los enfermos, porque éstos olvidan, cediendo al egoísmo de aliviar los males. Pero aquel mundo de las curiosidades espoleadoras o de las elegancias que necesitan exhibirse porque sólo buscan la admiración ajena, ése, por el momento al menos, parece haber tomado otros derroteros. Ni norteamericanos, ni ingleses, ni rusos, irán, por algún tiempo, a derrochar sus fortunas y a pasear su **spleen** por las terrazas y los parques de los espléndidos hoteles de Baden-Baden. Y la ciudad de las seducciones irresistibles se contentará con ver deambulando por sus calles esos inválidos de la guerra, al son de las muletas, y ostentando en sus rostros las imborrables cicatrices.

ANGEL GUERRA

R. Bersgoria
Específico único reconstituyente del cabello
Cura radicalmente de las canas.
MONEDA 875
A. Riquelme

¡FELIZ!
Ud. también lo será si usa el incomparable producto
Kolodine
científicamente preparado a base de almendras y glicerina.

ASMA
Bronquitis-Opresiones
Remedio soberano ESPIC
Cigarrillos
En los hop.les y farm.as del mundo entero
Mayor: 20, rue St-Lazare, Paris
Exigir la firma J. ESPIC en cada Cigarrillo

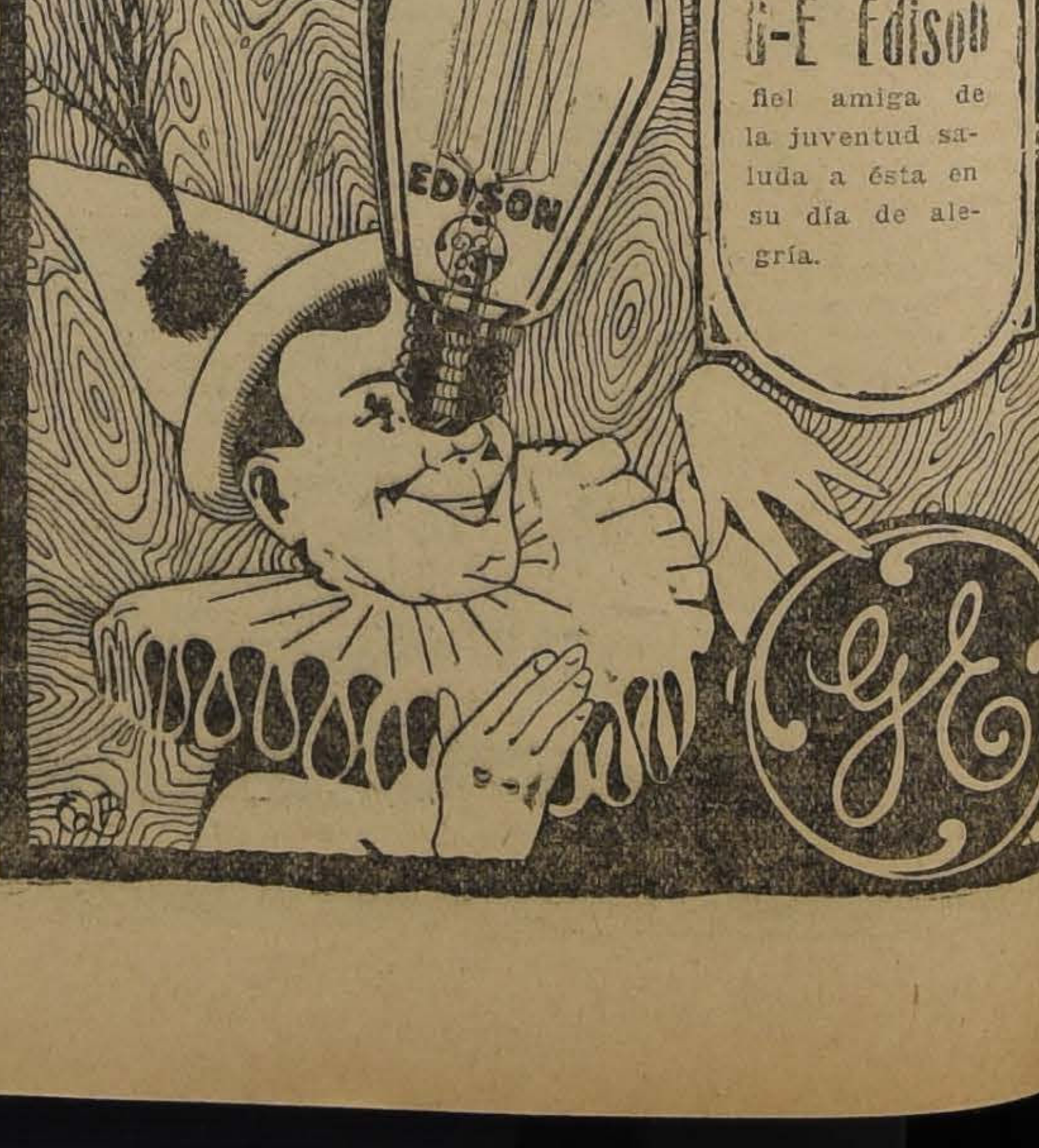
La Lamparilla
G-E Edison
fiel amiga de la juventud saluda a ésta en su día de alegría.
EDISON
GE

LA NACION

Santiago, Octubre 19 de 1919

UN ANTECEDENTE ALENTADOR

El acuerdo a que acaban de arribar los representantes de las diversas agrupaciones del liberalismo, para elegir en la Cámara de Diputados una Mesa que refleje todas las tendencias de los partidos afines, contribuirá seguramente a refrescar la atmósfera de sorpresa y de incertidumbre que ha oprimido tan dolorosamente al país durante las últimas semanas.

La opinión pública tiene que mirar en este avenimiento parcial un halagüeño antecedente de la reconstitución inmediata de la armonía, y de la unidad definitiva entre las numerosas agrupaciones liberales que desde 1875 hasta la fecha han ido levantando tienda aparte bajo el mismo pabellón del progreso doctrinario, administrativo y político del país. Debe asimismo acoger esta fórmula directiva de los debates parlamentarios como la prenda de la organización de un Gobierno eficiente, definido y poderoso que los ciudadanos reclaman para esta época delicada y difícil en las orientaciones del Estado.

Hemos tenido en todo momento fe profunda en la cordura tradicional como en el patriotismo en los dirigentes de todos los grupos liberales, y la historia de nuestras evoluciones políticas nos trae en este sentido una cadena muy sólida de precedentes felices. Si hoy, esa reacción de buen sentido práctico contra el caos inverosímil que hacía irrupción en el Congreso, nos trae un acuerdo sobre la elección de Mesa, parece evidente que el día de mañana habrá de aportarnos la coronación de esta obra salvadora que realiza las grandes aspiraciones públicas.

De este modo se conjura un peligro de estagnación y desgobierno que hemos venido estigmatizando en nuestros últimos editoriales: la formación de nuevos Gabinetes de administración, o mejor dicho, la prolongación de un régimen de ministerios basados exclusivamente en el favor y la tolerancia de todos los partidos y condenados a olvidar sus tareas de interés general, para dedicar todas sus energías a guardar el equilibrio satisfaciendo todas las exigencias y contentando a todas las corrientes.

Si la Alianza Liberal enviada a regir los destinos del país en virtud del fallo nacional recaído en el largo pleito entre la Coalición y el liberalismo, tuvo durante año y medio una mayoría poderosa que no debió romperse nunca, la reunión de radicales, liberales, nacionales, liberales-democráticos, demócratas y nacionalistas, en torno de un programa de bien público, cuenta con fuerzas más incontrastables todavía, y tiene en consecuencia la obligación primordial de dar al país el Gobierno definitivo que está reclamando con verdadera angustia, al contemplar los peligros de todo género que obscurecen el horizonte de la República.

No sería posible seguir pensando en la posibilidad de que tendencias secundarias o detalles que residen más en el interés de los círculos que en el de la colectividad, pudiesen perturbar ahora la corriente de concordia que tan poderosamente se diseña. Es muy halagüeño el precedente que acaba de sentarse y de él se derivará seguramente un gran éxito para el liberalismo y un considerable bien positivo para el país. Estamos seguros que los dirigentes de los partidos que ayer obtuvieron este primer éxito, sabrán allanar muy pronto todos los obstáculos y hacerse acreedores al más justiciero de los aplausos de la opinión.

Bellas Artes

EXPOSICION DE PRIMAVERA

Muy buena impresión nos deja el conjunto de las obras presentadas a este Salón. Si no hay obras de "gran aliento" (según la expresión consagrada), no las hay, tampoco, que carezcan de todo interés, o que sean francamente malas.

La idea de organizar anualmente estos salones, es, desde luego, digna de todo aplauso. Pero la Federación de Estudiantes no ha querido concretarse a un torneo meramente "platónico", como podría decirse: su iniciativa ha sido más vasta, de mayor alcance y significación; ella pretende premiar de un modo "prácti o" a los exponentes que más se hayan distinguido, y ayudarles en la prosecución de su carrera.

Con tal objeto ha estipulado que los artistas que por dos veces consecutivas hubieren obtenido la medalla en la **Exposición de Primavera**, serán pensionados en Europa. Así, el escultor don David Soto, que reune esos requisitos, será enviado próximamente.

Esta determinación de enviar pensionados a Europa, llega en época muy oportuna, ya que, desde hace algún tiempo, el Gobierno parece haber olvidado este complemento indispensable de la educación artística que él mismo proporciona en nuestra Escuela de Bellas Artes.

Por su parte, la Comisión de Bellas Artes ha contribuído al éxito de esta Exposición, proporcionándole el Salón "Chile", donde las obras se exhiben con toda la holgura que es de desear. Entre los paisajes presentados a concurso, sobresalen en primer término, **Camino a un trigal**, y **Rincón de Puerto Montt**, dos hermosos cuadros de Isamitt, que son de lo mejor que conocemos de este estudioso artista. Vienen, en seguida, **Parque Forestal**, de Gilbert; **Enredadera de Otoño**, de la señora Dora Puelma de Fuenzalida; los paisajes de Vargas Rosas, Juan Casanova, Marta Cuevas, Lautaro García, Gallinatto, y los pequeños e interesantes apuntes de las señoritas Esther de Ugarte e Inés Cruz.

Los retratos son pocos; de ellos preferimos los firmados por Laureano Guevara y Pachín Lalo. Los cuadros de composición tampoco abundan; hay un laudable esfuerzo en la obra de Julio Ortíz de Zárate, Pero su **Miseria** no logra convencernos.

La señorita **María Ibáñez** y la señora Elena Montero de Leiva se distinguen, como siempre, en sus cuadros de **Flores**. La señora Dora Puelma de Fuenzalida y la señorita Marta Cuevas firman los dos mejores **Interiores** de este Salón.

Fuera de concurso hay obras muy interesantes de don Alvaro Casanova, Costa, Juan Francisco González, (con un selecto conjunto de paisajes), Exequiel Plaza, Guillermo Vergara y Oscar Lucares.

Contribuyen a dar interés al Salón las obras de algunos artistas fallecidos últimamente, como Bertrix, Joaquín Fabres, Alfredo y Enrique Lobos, Andrés Madariaga y Enrique Moya. A este respecto, conviene decir que las obras de Molina y de Fabres no representan convenientemente a sus autores.

Entre los dibujos sobresalen los de Gilbert, Millán, Isamitt, Luisa Fernández, y las bellas fantasías de Luis Melendes y de Isaías.

La escultura no está muy concurrida, pero hay obras sobresalientes, firmadas por David Soto; vienen en seguida las de Máximo Vásquez y N. N.

Y, para terminar esta rápida visita con una impresión de buen humor, no dejemos de detenernos ante las regocijadas páginas en que Jorge Délano retrata a sus personajes con no igualada malicia. Hay que ver su **Sanfuentes y Portales**, y especialmente su **Gormaz**.

ZOHAR.

LAS CHILENAS ILUSTRES Y SU GLORIFICACION

Señalamos a la consideración del egoísmo de los hombres, indiscutible en la opinión de las mujeres, y a la simpatía agradecida de las mujeres, a que no siempre tienen derecho los hombres, una idea que el Ministro de Instrucción Pública, señor Prado Amor, se propone realizar; idea sencilla en sí, sin mayor significación aparente, quizá despojada de finalidad práctica para algunos, pero que, en cierto sentido—nos atrevemos a afirmarlo—puede ser comparada a la que, cuarenta años ha, realizara el Ministro Amunátegui al expedir el decreto que dió a aquéllas el acceso a las profesiones liberales.

La misma razón que explica el espíritu de la legislación universal tan poco generosa con la mujer, durante siglos; la misma razón que inspiró nuestra propia legislación civil y penal, cuya reforma en lo que concierne a los derechos de la mujer, vanamente vienen reclamando prestigiosas voces femeninas, desde hace muchos años, la misma razón que mantiene en el Presupuesto Fiscal, tanto como en los presupuestos de las empresas particulares, diversa apreciación pecuniaria para un mismo trabajo según lo ejecuten hombres o mujeres, olvidando reglas elementales de equidad y desconociendo la eficacia, en numerosísimas faenas, superior, de las cualidades que son peculiares de la mujer; esa mismísima razón histórica, decimos, ha dejado en pie hasta ahora, una injusticia que el señor Prado Amor va en camino de reparar.

Su iniciativa no tiende a elaborar un proyecto de ley que conceda a la mujer chilena derechos políticos, ni uno que mejore su condición jurídica, modificando las disposiciones vetustas que a su respecto mantiene vigente el Código Civil, ni aún que fije reglas excepcionales favorables a ella en el orden económico. Los programas de los partidos, las mociones parlamentarias, los votos de los congresos, hasta ahora largos en el pedir y muy cortos en el obtener, se han preocupado de ello al punto de tener creado un ambiente propicio a cualquiera innovación razonable para el día en que surja el **fiat lux** legislativo. Pero mientras se hacen realidad y prosperan las reformas conducentes a adelantar la obra de la emancipación de la mujer, también se puede, y se debe,—al modo que se revisan los valores históricos—poner de relieve a la luz de la sana crítica, la labor que en el pasado cupo a la mujer chilena desempeñar, no obstante la deprimida condición en que a ésta se la ha mantenido; y señalarla al afecto de las generaciones.

Y si no erigir monumentos públicos a la memoria de las heroínas de la independencia o de las escritoras de la era republicana, al menos dejar perpetuados sus nombres en los establecimientos de instrucción en que se educan las hijas y los nietos de las que fueron sus contemporáneas.

¿Por qué, en efecto, las escuelas públicas y no pocos liceos, llevan los nombres de muertos ilustres, y y no han de llevar los de las mujeres ilustres de nuestra historia las escuelas y liceos de mujeres? ¿Por qué ha de haber una escuela de hombres "Federico Errázuriz" y las de mujeres han de llamarse sólo con un número? ¿Por qué hay **Liceo Barros Borgoño**, de hombres, y liceos N.os **Uno, Dos, Tres, Cuatro y Cinco** de mujeres?

Una Mercedes Marín de Solar, bien merece que se coloque bajo el patrocinio de su nombre un Liceo. Otro tanto se ha de decir de doña Rosario Orrego de Uribe. Y las educacionistas que han dejado un recuerdo digno de ser imitado, son legión.

Es delicada, es justa, es fecunda la idea a que se apresta a dar forma el señor Ministro de Instrucció Pública. Mira al pasado, pero tiene además proyecciones estimuladoras hacia el porvenir. Envuelve una reparación histórica y al mismo tiempo una permanente lección para las que van a ser adorno y alma del hogar chileno.

La perpetuación de los nombre de las personalidodes más esclarecidas, de sexo femenino, que han contribuído en cualquiera forma que haya sido al progreso cultural y a la glorificación de la patria, es un deber impuesto a los gobernantes y del que éstos se habían desentendido con exceso.

Y además, es una manera de impulsar el movimiento feminista bien entendido que los verdaderos patriotas no pueden menos de ver con íntima satisfacción.

De éstos parece ser el señor Ministro de Instrucción, a juzgar por la simpática iniciativa que comentamos.

Charlas en la terraza

III

(El Inca)

En ondas suaves llega hasta mí—en ese final de día tranquilo—la inefable melodía del "claro de luna" de Beethoven y como la noche se presenta obscura, tenebrosa, se me antoja que el astro ausente surge, no obstante, en el cielo, evocado por el mágico ensueño de la inmortal Sonata.

Al esfumarse la nota última, en medio del silencio vibrante aún de armonía que me envuelve, aparece en la terraza solitaria la delicada artista que ha interpretado, con tanta expresión emotiva, el poema musical. Tiene dos trenzas de oro que descienden sobre sus hombros, ojos expresivos y una actitud meditabunda y tranquila. La veo pasar y me parece cautivadora.

A la mañana siguiente nos encontramos junto a la balaustrada blanca que domina el valle fértil. Es un día de luz, de esos días en que el sol triunfa, en que la vida se impone por la fuerza de la magnificencia de la naturaleza, filtrando en las almas escépticas presentimientos felices de inmortalidad y de virtud eterna.

Nos encontramos súbitamente allí—ella y yo—y nos dirigimos la palabra con sinceridad espontánea: murmuramos un **buen día** afectuoso, propio de viejos amigos; luego, sin prólogo ni frases preambulares, con toda naturalidad, como si nos hubiéramos conocido siempre, empezamos a charlar, a charlar sin esfuerzo, con una facilidad asombrosa, exenta de toda tirantez. Mi simpática amiga ha tomado, con espontánea viveza, colocación sobre una mesa redonda de "laqué" blanco y sus dos trenzas lanzan fulgores cálidos, cobrizos, en esa atmósfera refulgente. Para preservarse de los rayos del sol resplandeciente que caen a plomo sobre nosotros, lleva puesto un sombrero campana de jardín, color "bluet", en extremo sencillo y la sombra que vierte sobre su rostro la horma azul—hasta la altura de sus labios expresivos—deja su boca gentilísima, casi infantil, a plena luz, iluminada de sol.

Quisiera poseer el dón del gran Sorolla, para grabar con toda su expresión y matices la pintoresca silueta y también ser dueño de una pluma más vibrante y elocuente que la mía para expresar, en toda su juvenil belleza, lo que me cuenta en esta mañana de luz.

¡Qué inapreciable encanto es para un ser expansivo darse a conocer, confiar los secretos psicológicos de su espíritu, poco a poco, cautivado por un alma pura, por una criatura inteligente y comprensiva, iluminada por el fulgor inefable de los quince años!

Para un ser sensible que ha vivido largas horas angustiosas, horas nostálgicas de pesares y sacrificios, el encuentro en la ruta de un espíritu evolucionado, de una niña amable—exenta ya de las puerilidades de la infancia y lejos aún de la banal coquetería femenina—vierte en su alma dolorida un bálsamo reconfortante.

Reclinado, pues, en una de esas sillas tendidas, de lona, como las que se usan a bordo, y ella encaramada sobre la mesa de "laqué", empezamos a charlar.

—Dígame, Almor, empieza mi gentil interlocutora, mirándome con curiosidad, ¿dónde encuentra Ud. los temas que escribe? ¿Sale Ud. en busca de ellos o vienen hacia Ud.?

—Sin el temor de ser considerado pretencioso, contesto su pregunta. Confesaré a Ud. con toda sinceridad, que no he comprendido nunca la dificultad respecto del tema. El tema está en todas partes, surge a cada instante, y la menor conversación me lo inspira. Le diré más: tengo un libro en que anoto rápidamente los motivos que me sugiere la vida cada día y el cuaderno está lleno de argumentos que no alcanzo a escribir. Me sobran motivos y me falta tiempo.

Así como la veo con su sombrero azul, tan grácilmente sentada sobre la mesa, tendría el más simpático de los temas, le afirmo sonriendo. ¡Ya lo ve Ud.!

Y ligeramente ruborizada, responde:

—Soy entusiasta de la literatura, pero naturalmente son pocos los libros que podemos leer a nuestra edad. No obstante tengo mis autores favoritos, que siempre procuro leer en sus propios idiomas, por cuanto las traducciones no vierten nunca la fiel expresión del original. El original y la versación en otra lengua resultan dos obras diversas, a veces, hasta en su psicología y colorido.

—¿Y cuáles son sus autores predilectos? interrogo sorprendido.

Antes de responder, mi simpática amiga formula un ademán expresivo de embeleso.

—Goethe, murmura. El Fausto.

Y mientras contemplo en silencio las dos trenzas que me recuerdan precisamente las de la "Gretchen", del inmortal poeta, agrega:

—El Fausto no puede ser leído sino en el idioma en que ha sido creado.

¡Qué bien la comprendo! Soy también un enemigo de las traducciones, por cuanto hay ideas y jiros en los diversos idiomas que son perfectamente intraducibles. He ahí por qué me atrevo a veces a intercalar en mis artículos—costumbre que soy el primero en condenar — vocablos extranjeros, precisamente porque son expresiones únicas. ¿Lee Ud. preferentemente en la lengua de Goethe? pregunto.

—En francés. Actualmente leo mucho en inglés; es el idioma fácil y rápido por excelencia. Pero de preferencia me dedico a la música, por cuanto la música—añade sonriendo—me la dejan leer toda.

—Es de las artes, el menos terrenal, declaro, el que nos acerca a las regiones donde, sin duda, alcanza mayor grado la evolución espiritual

—Así es. Todo lo que es música me cautiva, mueve mi alma a la bondad y al olvido. Beethoven—de los clásicos—y Debussy, en la vida moderna, me transportan, me desdoblan hacia otra existencia.

—¿Conoce Ud. "La catedral sepultada de Debussy?—me pregunta en seguida — y al ver que contesto afirmativamente, une sus manos expresivamente, con fervorosa unción.

—Esas campanas que cantan, que parecen emitir su sonoridad desde el fondo del mar, embargan mi espíritu y crean en mi alma sentires que no podría expresar fielmente.

—Escríbalos, le aconsejo. Debe Ud. tener ideas hermosísimas y no poca imaginación.

—¿Por qué me lo dice Ud.?

—Porque lo adivino.

—Ud. es muy observador, amigo mío, declara. Quizá lo es un poco demasiado y voy a empezar a tenerle recelo.

—¿Sabe Ud. cuál es uno de mis mayores placeres? — agrega después de breve pausa. Llamar a un grupo de niños, sentarme al medio y referirles cuentos de hadas... Naturalmente que voy inventándolos a medida que hablo. No sólo experimento una felicidad inefable con dar libre vuelo a mi fantasía, sino que gozo con lo que me sugiere la fisonomía de los chiquitines que me escuchan.

En ese instante se acerca a nosotros su hermana, una maravillosa y extraña criatura, dueña de una indecible belleza. En su rostro de blancura tersa y exquisitamente opaca centellean sus ojos azules, símiles a dos turquezas magníficas y almendradas que hubieran sido incrustadas allí; diríase que la luz del sol hiriera esa lánguida claridad de cielo por cuanto sus párpados aletean, de cuando en cuando, rápidamente como para vertir sombras sobre ella.

—¡Qué bella es su hermana!—le digo—pero si ella luce una radiosa hermosura, Ud. tiene a su favor un "caché" extraordinario.

Tras un breve silencio, inclina graciosamente su cabeza—con un ademán de golondrina que escucha—y me pregunta con dulzura:

—¿Podría Ud. explicarme lo que es, eso de "caché", que yo tengo?

—Con mucho gusto, respondo. "Caché" es un colorido especial e inimitable, que lleva una persona en sí; ese don la hace distinta a todo el mundo. Es una gracia única, una individualidad cautivadora que no obedecen a esfuerzo alguno que se pueda adquirir por aprendizaje. Ud. tiene esa originalidad espontánea y atrayente; la tiene en la voz, en las actitudes, en la manera de expresarse, y prefiero todo aquello a la más soberbia de las bellezas. Ud. me pregunta con un "caché" sin igual, si, lo tiene, le agrego sonriendo.

—Gracias, contesta sencillamente abarcando todo el valor de lo que le declaro.

—Ud. también debe ser muy buena, continúo. Ha de gustar hacer dichosa a la gente, procurándole ratos de solaz, ¿verdad?

¿Quiere Ud. hacerme feliz? Es muy fácil, agrego.

—¿Qué sería?—pregunta.

—Ha dicho Ud. que uno de sus mayores placeres es contarle historias a los niños. A pesar de que la infancia ya se va perdiendo para mí en las brumas del pasado, ¿sería Ud. tan buena, tan generosa, como para contarme un cuento suyo, un "Marchen" imaginado por Ud? Lo oiría—se lo aseguro—más quietecito que el más sosegado de sus chiquitines discípulos.

Y ella ríe alegremente, agitando sus dos trenzas al sol.

—¡Qué puede interesarle un "Marchen" mío!—exclama.

—Por cierto que sí, afirmo. Podríamos hasta trabajar juntos. Ud. me los cuenta y yo los escribo.

Y envalentonado por la amable criatura que permanece silenciosa, insisto en mi exigencia, profundamente interesado ante su gentil persona tan distinta a las muchachas que uno encuentra todos los días en todas partes, casi siempre ignorantes, incapaces de abrir un libro ni de tomar parte en una conversación que tenga base alguna, y que son, no obstante, pretensiosas y ávidas de asuntos que no son de su tiempo.

—Esta tarde, cuando empiecen las sombras a subir por las faldas de los montes—le digo señalando el magnífico panorama que se extiende a pérdida de vista—me va Ud. a contar un cuento. Y luego escribiré todo lo que Ud. me ha sugerido.

—No vale la pena, susurra mientras sus mejillas primaverales adquieren una tonalidad de aurora.

—Prométamelo, imploro.

—Si Ud. lo desea y si le interesa sinceramente "eh bien oui!", declara, y, al concluír estas palabras, con ligereza de avecilla, salta ágilmente de la mesa a tierra y desaparece.

El día transcurre lentamente. Es increíble la impaciencia, la curiosidad, que me invade. No la veo en ninguna parte. Habrá, ido, sin duda, como otros días a las quebradas, a la cumbre de los alcores verdiños, o al bosque de los Quillayes entre cuyas ramas quizá se han enmarañado sus trenzas áureas.

¿Traerá el cuento prometido? Y la espera, con la duda, se hace larga, interminable. El astro-rey se oculta, abandona con pereza las tierras feraces del valle, dorando las colinas. El paisaje torna purpurino, luego violáceo, intensamente azul y por fin, empiezan a titilar en las tinieblas y en el cielo hilos de luces. De pronto irrumpen en la terraza, de la penumbra, figuras extrañas, curiosas siluetas, sombras fantásticas, como si realmente hubieran aparecido personajes de algún "Marchen" de Andersen.

Olvidaba que era noche de mascarada y, de todos los rincones, emergen comparsas alegres: diosas del Egipto, graciosas marquesas y pálidas colombinas que desaparecen en la sombra para resurgir más lejos bajo las linternas luminosas de la terraza.

Pero en la escala aparece, con rumor de cascabeles, una gitana. Balancéanse, a cada lado, sus inmensos pendientes, las clásicas argollas de oro; del rojo pañuelo que envuelve su cabeza nacen las hebras trenzadas de sus cabellos adornados de cintas, y en la mano, tiende, abierto en abanico, el naipe de la buena ventura.

Se detiene risueña y dice:

—Le tengo el cuento. Venga a oirlo.

Me acerco a ella y juntos empezamos a andar, de largo en largo, en la sombra, a los pies de la terraza que se anima de rumores enfáticos. De cuando en cuando, se desgrana en el aire una carcajada, o llega hasta nosotros una frase cálida que la brisa se lleva hacia el valle que parece dormido en el abismo y sobre la balaustrada blanca, entre los jarrones de mármol rebozantes de flores, aparece, de cuando en cuando, un lívido Pierrot que dirige su faz harinosa hacia los astros.

Ella empieza entonces el cuento que dice así:

"En los montes cordilleranos se encuentra aprisionada, entre las rocas, una laguna. Allí duerme sepultado, desde tiempos remotos un tesoro."

"Lejos, — muy lejos de allí, — vivía hace siglos, en medio de su tribu, un Inca, que se creía hijo del sol. Era inmenso y rústico, su tez broncínea, su fuerza hercúlea, sus líneas nobles y arrogantes, pero esa soberbia envoltura, aprisionaba un alma vil, roída por una insaciable codicia y dominada por la ambición y el egoísmo. En su mirada de fuego brillaban, con fulgor aterrante, las pasiones de que estaba lleno su espíritu y nada podía satisfacerlo sino el oro y las joyas que amontonaba en el recinto sombrío de la ruca que le servía de albergue. Todos sus esfuerzos, su inteligencia, el poder de que estaba revestido, convergían a ese fin ruin y villano y, en su vehemente anhelo de amontonar tesoros, robábase a los niños que jugaban al sol para cambiarlos, — en las tribus vecinas, — por collares de perlas y pepas de oro.

Entonces los dioses que pueblan los cielos, indignados al contemplar tanta vileza, lo transportaron una noche a las soledades profundas, al destierro de las montañas inaccesibles, allí donde en las noches sombrías sólo se oye el rugir de los pumas y el rumor susurrante del cóndor en las alturas. Hubo de vagar en esos parajes bravíos y frente a él surgieron temblorosos los lamentos de su conciencia, en forma de llamas azules que se evadían de entre sus dedos crispados para oscilar más lejos en una danza fatídica y loca.

Pero la baja codicia de que estaba pletórica su alma corrompida era más fuerte que todo, más fuerte que el dolor y que el abandono, más fuerte que el remordimiento y, habiendo oído en su infancia, el relato de las riquezas inmensas que los incas de otros tiempos ocultaban en los montes, empezó a cavar la tierra en la noche y a buscar febrilmente ese oro enterrado en la nieve.

Y buscando, buscando siempre se detuvo una noche tormentosa frente a una choza solitaria que parecía contemplar el precipicio. Abrió la puerta para resguardarse de la borrasca que arreciaba y, al penetrar en el recinto, se presentó ante su vista maravillada una montaña de joyas que lanzaba destellos que iluminaban la nieve por la puerta entreabierta. Era el tesoro tan buscado, el tesoro de los incas, y loco de alegría abrió los brazos inmensamente y se abalanzó sobre él para abarcarlo entero. Pero en ese instante un rumor de marejada se dejó sentir, un ruido susurrante de tormenta que avanza. Era una avalancha de nieve que venía rodando de los montes al abismo, arrasando todo a su paso, derribando rocas, envolviendo piedras enormes con rugidos aterrantes. Y el alud, esa masa irreductible, envolviendo, a su paso, vertiginosamente, la cabaña indefensa, sepultó con ella a ese hombre soberbio que permanecía abrazado del caudal precioso.

Han transcurrido muchos siglos y siempre permanece sepultada en el fondo de las aguas, apacible esta inmensa riqueza. Los viajeros rezagados que cruzan la cadena andina aseguran haber visto en la noche una pálida silueta que vaga sobre el lago dormido. Abre sus brazos en silencio, como alas, y sus ojos refulgentes se sumergen en las ondas tranquilas codiciando el tesoro a través de los siglos".

Mi pequeña amiga no dijo más y, — a su lado, — permanecí en silencio.

—Es hermoso su cuento, le dije enternecido, fantástico en su forma y moral en su fondo. ¿Me permite usted escribirlo?

—Se lo obsequio, declaró sonriendo.

Acepté la gentil ofrenda de la amiguita de las dos trenzas cuya risueña silueta, — sobre la mesa de "laqué" blanco, — no olvidaré.

Todo lo que me ha sugerido lo he escrito y a ambos nos pertenecen estas líneas; pero el cuento... no... el cuento es de ella, de ella sola.

ALMOR

Línea férrea a Chile por el Neuquén

(De "La Razón" de Buenos Aires, de Octubre 7 de 1919)

La Empresa del Ferrocarril del Sud, tenía vivo interés en construir varios ramales en la provincia de Buenos Aires, cuya legislatura le había denegado la demanda de concesión.

Entonces recurrió con el mismo fin, y para hacer procedente la gestión, involucró en la solicitud el proyecto de la construcción de la línea a Chile, cruzando el territorio del Neuquén, dándole así a la concesión, carácter nacional.

Cuando en 1906 se discutió largamente la demanda de la empresa, un senador dijo que la línea a Chile quedaría terminada "para las calendas griegas", (Diario de Sesiones, año indicado, página 1122).

Fué por este motivo que compenetrados los legisladores del principal propósito de la empresa, establecieron en la ley respectiva número 5535, en su artículo 3.o, que dentro de los primeros 900 kilómetros de vía a construirse, debía quedar concluída la línea a Chile, "que es la que interesa a la Nación", — como declaró el senador Figueroa, — "y no la que convienen a la empresa". (D. de S. pág. 1122).

Excusado es decir que una vez obtenida la ley, hace trece años, con una actividad vertiginosa y sin que mediara obstáculo alguno, fueron construídos todos los ramales bonaerenses. Y, ¿la línea a Chile? — cabe preguntar.

Quedó para las "calendas griegas". . .

La empresa, ya con un pretexto u otro, consigue prórrogas sobre prórrogas, no obstante los términos fijos del contrato, convenio que, como tiras de papel. . . sólo obliga al Estado, la eterna víctima de sus complacencias, con detrimento del país.

De esta manera la concesión de la línea sigue perteneciendo a la privilegiada compañía, privando así a otras de llevarla a efecto, por no estar caduca, y conservar intacto su depósito de garantía...

A estar a nuestros informes, y como lo publicamos días pasados, otra vez la empresa gestionará nuevas prórrogas. . . porque las acciones de la compañía se cotizan con un desmérito de 25 por ciento sobre su valor nominal, y "no le conviene" en estas condiciones lanzar títulos a la subscripción...

Y, ¿por qué no los emitió antes de la guerra, cuando se cotizaban con premio considerable? Entonces el material estaba a bajo precio. Cuestión de imprevisión, dirán los que buscan atenuantes.

Desde la fecha de la concesión hasta el comienzo de la guerra europea, transcurrieron ocho años, y en ese lapso ¡cuántos kilómetros de vía pueden construirse cuando se tiene el mismo interés que primaba en los ramales bonaerenses!. . .

Se habla de un préstamo que los capitalistas ingleses acordarán a las empresas ferroviarias, para terminar las líneas y ramales que están obligadas a construir en nuestro país, operación que las libra de emitir acciones por el momento. Si la noticia fuera cierta, y el empréstito se realizara ¿se llevaría a efecto una vez por todas la construcción de los ochenta kilómetros que faltan para vincularnos con Chile por medio de la vía, en forma rápida y permanente, a la inversa de lo que ocurre con el famoso Transandino?

Esto es lo que conviene a ambos países para el intercambio comercial, lo que manda la ley desde hace muchos años, y lo establecido en el respectivo contrato, para su fiel cumplimiento.

Freudenburg & Balmaceda

SECCION PROPIEDADES

De precio inferior a $ 30,000

CASAS

Entre otras ofrecemos las siguientes:

SAN MARTIN. — Casa recién refaccionada con cinco piezas fuera de dependencias, patio embaldosado, luz eléctrica, gas industrial, etc. Tiene deuda.
Precio: $ 22,000

SAN RAFAEL. — Casita 4 piezas fuera de dependencias, patio grande con parrón, en buen estado. A una cuadra de la Avenida Matta.
Precio: $ 11,000

TOCORNAL.— Casa bastante grande con diez piezas fuera de dependencias, dos patios, uno de ellos parrón, etc.
Precio: $ 25,000

Guillermo Freudenburg C.
J. Manuel Balmaceda T.
330 — MORANDÉ — 330

PAPELES
Y TELAS
PARA INGENIEROS
Entrega inmediata
OFRECEN:
HARDI MENELAUS y Cía
BANDERA 88

DOCTORA ERNESTINA PEREZ
Estudios en Europa
Se Trasladó a Merced 629
Consultas 2 a 4

Compro
En Ñuñoa
o Los Guindos
Chalet con Jardines y Plantaciones de árboles frutales.
Precio:
$ 40,000
a $ 50,000
Carlos Ossandón B.
1080 — HUERFANOS — 1080

Bruna, Sampaio y Cia.
LIRA 519
COMPRO "TARTARO"
por grandes y pequeñas partidas, pagando buenos precios.
233-21-O

BIGORNIAS DE ACERO
de todos tamaños
OFRECE
Fundición Libertad
LIBERTAD 53 y 58

REMATE DE LOS BARCOS
"JOHN"-"TANIS"
y "SAIS"

En Valparaíso, en mi almacén, Yerbas Buenas N.o 244, de orden competente y debidamente autorizado, remataré al mejor postor, en el estado en que se encuentran, en las playas de este puerto, en los días que se indican

MARTES 28 DEL CTE.
"VELERO JOHN"
CASCO DE ACERO - 2,800 TONELADAS DE REGISTRO.
CONSTRUIDO 1901

MIERCOLES 29
VAPOR "TANIS"
CASCO DE ACERO - 5,950 TONELADAS DE REGISTRO
CONSTRUIDO 1902

VIERNES 31
VAPOR "SAIS"
CASCO DE ACERO - 4,258 TONELADAS DE REGISTRO
CONSTRUIDO 1905.

Características, inventarios, datos, condiciones de venta y permisos para visitarlos o reconocerlos y demás facilidades, dará el que subscribe.

ABRAHAM BANADOS V.
MARTILLERO DE HACIENDA

Un ejemplo que debiéramos aprovechar

La navegación y commercio maritio en Noruega

LA NAVEGACION Y COMERCIO MARITIMO EN NORUEGA

La configuración geográfica del "País de los Fjords", con su collar de unas ciento cincuenta mil islas, obligó al noruego desde hace siglos a buscar su pan cuotidiano en el mar.

Los Vikings, los primitivos noruegos, combaten con y en el mar, descienden en costas extrañas, navegan el Mediterráneo, único mar entonces conocido, visitan América quinientos años antes que Colón, pero no en busca sólo de oro y tierras, sino conquistando honor por su bravura y fuerza, respetando al comerciantes pacífico y aún peleando por él.

Los noruegos actuales mantienen la reputación dejada por sus antecesores, de espléndidos marinos, y se han ganado como nación en la actualidad un lugar prominente en el comercio internacional.

Los buques veleros ya habían llevado la bandera noruega a los diferentes puertos del mundo y hecho conocer y respetar el país, pero el desarrollo del comercio marítimo del siglo XX ha disminuído la importancia del barco a vela, dejándolo, si siempre en Noruega, como una buena escuela para formar marinos, y conservando al mismo tiempo su romanticismo en este sport.

La crisis que trae consigo toda brusca transición, como la del uso del vapor en lugar de la vela, y que afectó tanto a los grandes puertos europeos, fué salvada en Noruega, gracias a la energía desplegada en construir y comprar buques a vapor, sin descuidar su flota velera, que ha sido un gran recurso para el país durante la contienda mundial que acaba de terminar.

Noruega no sólo se ha mantenido a la altura de sus competidores en la construcción y adquisición de vapores sino que ha aumentado este tonelaje con mayor rapidez que ellos: en 1870 contaban en vapores con 13,715 toneladas netras registradas, y con cerca de 885,000 en 1910.

Si consideramos el número de vapores comparándolo con el tonelaje desde 1890 hasta la fecha, notamos particularmente que el tonelaje ha aumentado mucho más que el número de buques, lo que indica que el tamaño de los vapores ha crecido en un grado correspondiente: hace algunos años los barcos construídos eran en su mayoría de dos mil toneladas, mientras que hoy día los de 3, 4, 5, 10 y 12,000 no son raros.

Examinando el número de toneladas calculadas que poseen los diferentes países, por cada mil habitantes, encontramos que el Reino Noruego ocupa el primer lugar, poseyendo en 1909, 1,574, mientras que Gran Bretaña sólo 833, Dinamarca 565, Grecia 418, Suecia 342 y Alemania 139.

En tonelaje absoluto Noruega ocupa el cuarto lugar (el tercero entre 1880-90), ya que Gran Bretaña tiene en buques de más de cincuenta toneladas 11.35 millones, de tonelaje neto, Alemania 2.82, Estados Unidos 2.66 y Noruega 1.49.

Estas proporciones han cambiado considerablemente, como es sabido, desde aquel tiempo, y al declararse la guerra europea Noruega llegó, a ser el segundo poder marítimo en cuanto al valor de su tonelaje.

Marina Mercante noruega

La marina mercante noruega hace poco más de cien años, en 1814, comprendía sólo unos 913 buques con un tonelaje bruto registrado, de 146,721 en 1914, antes de empezar la guerra, con más o menos 2.6 millones, y el primero de Enero de 1917, a pesar de las pérdidas, alrededor de 2.7 millones.

En esta últim afecha Noruega poseía en

	Ton. bruto
Buques, de vapor y motor, 1,668	2.143,802
Buques a la vela 368 .	454,066
Buques, 2,036	2.597,868
Agregando las embarcaciones de menos de cien toneladas . . .	100,000
Total	2.597,868

El país ha invertido una considerable parte de su capital en el comercio marítimo, construyendo en el país y haciendo construir en el extranjero por firmas noruegas principalmente, una gran cantidad de buques.

Los armadores noruegos han establecido en los últimos años varias líneas de vapores con servicio regular entre Noruega y los países aún más distante del globo, comprendiendo que ello contribuye a un rápido progreso industrial y al desarrollo del comercio de exportación. Gran parte del tonelaje nacional encuentra empleo además en el comercio extranjero.

Las entradas del total del flete bruto, estimadas en 1913 en 219 millones de coronas, subieron a seiscientos en 1915, alcanzando ya el millón en 1913.

A comienzos de 1917 Noruega contaba con las siguientes rutas marítimas:

La línea noruega México que trabaja con la sueca América-México, de Gotemburgo, mantiene un servicio bi-mensual a Boston y Filadelfia, Newport, Habana y Galveston.

La línea Africa-Australia, conjuntamente con la "Rederiaktiebolaget Transatlántic", de Gotemburgo, ha establecido salidas cada tres semanas al Africa del Sur y quincenalmente a Australia. En unión con la "Svenska Ostasiatica Companiet" tiene un servicio mensual a India y Burma, y otro al Este de Africa en compañía con "Det Ostasiatiske Komapni", de Copenhagen.

The Worwegian América Line fué establecida en 1913 por los noruegos en compañía con compatriotas radicados en Estados Unidos, con dos grandes y magníficos vapores para pasajeros y carga, que han tomado a su cuenta el transporte de emigrantes, el "Kristianiafjord" y el "Bergenfjord", de 10,665 toneladas cada uno, y que corren entre Cristianía, Bergen y Nueva York cada tres semanas. Esta Sociedad, que posee también varios grandes vapores de carga, ha construído un tercer buque del tipo de los dos anteriores nombrados, el "Stavagenfjord", que con sus doce mil quinientas toneladas será el más grande de Escandinavia.

La "Thor Thorensen Linie" que navega entre los puertos ingleses y los del Báltico, fué establecida en 1913.

La línea al Oriente tiene carrera mensual de Noruega, a través del Canal de Suez, al Africa del Este y Madagascar. Esta Compañía, en unión con otra sueca y danesa y bajo el nombre de "The Scandinavian East Africa Line", ha extendido su radio de acción a la India.

La línea noruega a la América del Sur fué fundada en 1914 por cooperación de cuatro de las más grandes y antiguas Compañías de navegación del país: Fred Olsen, Otto Thorensen, The Bergenske Dampskibselskab y la Nordenfjeldske Dampskibsselkab. El servicio es quincenal de Bergen a Río de Janeiro y Buenos Aires.

La línea noruega del Pacífico fué establecida por Fred Olsen en 1915, siguiendo la nueva ruta del Canal de Panamá, a la costa occidental de América.

Finalmente, Noruega tiene la Línea Fearnley y Eggers, al norte y sur del Pacífico.

La obra del Estado

Concurriendo con la actividad de los armadores, el Estado noruego ha creído de su deber y derecho tomar, como es su costumbre en todo lo que se relaciona con el interés comercial del país, una cierta iniciativa, y legislar sobre la materia y se ha establecido un control completo sobre la capacidad de navegación de las naves se da una enseñanza práctica a los jóvenes marineros, completándola por medio de escuelas teóricas.

El control de los barcos tiene ramificaciones en todo el país, con órganos en la mayoría de los puertos y bajo la dependencia de una Oficina Central en Cristianía, presidida por el Director de Navegación.

En un buen número de ciudades se han establecido Escuelas de Navegación de Ingenieros, Mecánicos, Stewards y cocineros, como asimismo establecimientos para prueba de instrumentos náuticos, estando estos últimos en conexión con las escuelas de navegación, las que usan dichos instrumentos en la enseñanza.

El progreso constante es el lema de los noruegos; para ellos sólo lo mejor es bastante bueno, por lo cual en este como en otros campos de actividad el país hace grandes adelantos, como creo ya haberlo dejado ver en anteriores artículos.

Considerando que la estagnación significa decaimiento, las leyes son elaboradas según las exigencias del día, exigencias económicas, y la educación es desarrollada dándole un carácter práctico, industrial y comercial.

La nación posee unas veinte y tres escuelas de navegación, 15 oficinas para ensaye de instrumentos náuticos, diez institutos para ingenieros de marina y siete escuelas de stewards.

La más extensa de las escuelas de navegación, la más grande y moderna de Escandinavia y aún de Europa, está situada en Cristianía, y fué inaugurada en la primavera de 1917. Este edificio monumental se eleva a unos sesenta metros de altura en el precioso bosque de pinos y abetos, de Ekeberg, en los límites de la capital, y con una preciosa vista hacia el sur y occidente.

Es visible de cualquier punto de la ciudad, de todas partes del puerto y desde lejos, en el mar, se ofrece a la contemplación de noruegos y extranjeros como testimonio de la importancia que el país da a la navegación y comercio marítimo.

La solicitud del Estado por todo lo que se relaciona con la navegación y comercio como el espíritu emprendedor de los armadores noruegos, es una de las razones, como se desprende de las líneas anteriores, del estado floreciente de la industria nacional y el desarrollo del comercio exterior. La conquista en los diferentes mercados ha sido hecha por la reputación de seriedad del comerciante noruego como por la excelente cualidad de sus productos ofrecidos.

"Nuestros veleros blancos, dice un antiguo adagio noruego nos han traído honor y poder." El noruego moderno pudiera agregar, y con legítimo orgullo, a nuestra gran flota mercante debemos gran parte de nuestras actuales riquezas...

GUILLERMO MUNDT,

Encargado de Negocios de Chile en Noruega, Cristianía.

SEDAS
SALDOS Y
RETAZOS
Pelegri

LUNES 20 — Dia excepcional

Grandiosa Liquidacion

Sederias lisas y de fantasia, calidades finas, de última novedad y rigurosa moda.

Precios de Realizacion

Hay: Charmeuse, Duchesse, Falla, Bengalina, Liberty, Espumilla, Cachemira, Satin grenadine, Charmant, Crêpe liso, Crêpe fantasía, Tusor crudo, Tusor fantasía, Fulards, Ponge, Mesalina, Paillette. Velos, Gasas, etc. etc.

GATH & CHAVES LTD.

POLITICA

LA ELECCION DE MESA DE LA CAMARA DE DIPUTADOS

Los presidentes de Partidos resuelven que la presidencia y la 2.a vice-presidencia le corresponden a la Alianza y la 1.a vice-presidencia a la Unión Liberal

La situación política

En nuestra edición de ayer, decíamos que el día anterior se habían reunido nuevamente los Comitees Parlamentarios de los Partidos que forman la Alianza y la Unión Liberal, y que en esa reunión se estudiaron las fórmulas propuestas y se propusieron otras nuevas, sin que los representantes de algunos de los partidos se sintieran autorizados para pronunciarse sobre ciertos puntos.

Agregábamos que se había acordado rogar a los señores Enrique Mac - Iver, presidente del Partido Radical; Miguel Varas, presidente del Partido Nacional; Luis Claro Solar, en representación de los diputados liberales unionistas, Armando Jaramillo, vice-presidente del Partido Liberal; Roberto Sánchez García de la Huerta, vice - presidente del Partido Liberal - Democrático; Zenón Torrealba, vice - presidente del Partido Demócrata; y Guillermo Subercaseaux, presidente del Partido Nacionalista, se sirvieran concurrir a una reunión que se efectuaría ayer a las 3 P. M., en una sala del Senado, con el objeto de conocer las diversas proposiciones formuladas y de producir un acuerdo sobre la forma en que debe constituirse la Mesa Directiva de la Cámara de Diputados.

Terminábamos diciendo que en los círculos políticos se comentaba favorablemente este acuerdo, pues se confiaba en que se llegaría a una solución que contribuiría a aclarar la situación política.

En efecto, ayer a la hora apuntada, se reunieron en una sala del Senado, los presidentes y vice-presidentes arriba nombrados y después de un breve cambio de ideas acordaron únanimemente que la presidencia y la segunda vice-presidencia de la Cámara de Diputados, correspondan a la Alianza Liberal, y la primera vice-presidencia, corresponda a la Unión Liberal.

Esta resolución de los presidentes de partidos fué recibida con general aceptación, según se nos informa, y en los círculos políticos se afirmaba que ella, como se confiaba la noche anterior, contribuira a despejar la situación.

Desde luego,—se agregaba — es un hecho que todos los partidos liberales, ya sean de la Alianza o de la Unión, están representados en las mesas directivas de las Cámaras: en el Senado el presidente es liberal, y el vice-presidente, nacional. En la Cámara, según acuerdos de la Alianza, el presidente será un radical, el primer vice-presidente, un liberal - democrático y el segundo, un demócrata.

Los liberales aliancistas, en el patriótico propósito de que se produjera un acuerdo que permitiera la formación de Mesa, para que pueda funcionar la Cámara, se eliminaban de ella, y, al efecto, el señor Santiago Valdés, solicitó que se retirara su nombre para que en su lugar se eligiera a un miembro de la Unión Liberal.

Mesa de la Cámara de Diputados

Conocida la solución de los presidentes de partidos, se daba anoche en los círculos políticos, como posible la siguiente Mesa de la Cámara de Diputados:

Presidente, señor Ramón Briones Luco, radical.

Primer vice-presidente, señor Jorge Prieto o señor Agustín Boza Lillo, liberal - democrático.

Y segundo vice, señor Artemio Gutiérrez, demócrata.

A la Cámara le corresponde reunirse el Miércoles próximo, salvo el caso de que un número reglamentario de diputados pida sesión para el Martes.

Junta Ejecutiva Nacional

Por falta de número no se reunió ayer la Junta Ejecutiva del Partido Nacional.

Celebrará sesión el Sábado próximo.

Comisión de Instrucción del Senado

Para el Lunes próximo ha sido citada la Comisión de Instrucción Pública del H. Senado.

PARTIDO LIBERAL

CENTRO LIBERAL. — El Lunes celebrará sesión esta institución política.

Se nos encarga recomendar especialmente la asistencia por existir importantes asuntos que tratar.

PARTIDO DEMOCRATA

AGRUPACION Y CENTRO DEMOCRATA COMUNA YUNGAY.—Ambas instituciones políticas están citada para hoy.

El Centro se reunirá a las 2 y la Agrupación a las 4 P. M.

Como se ha dicho, estas sesiones están pedidas para ocuparse de la Convención del Partido, que se celebrará el 20 de Noviembre en La Serena.

OCTAVA COMUNA.—El Comité de esta comuna pone a disposición de los demócratas y amigos el Club de nuestro partido, recientemente abierto.

La inauguración oficial se anunciará oportunamente.

TERCERA COMUNA.—Como se ha expresado en una publicación anterior, hoy deben reunirse los correligionarios de esta comuna para tratar la situación política, estudiar la situación del partido al frente de una combinación determinada y otros puntos que prometen estar interesantísimos.

La reunión se efectuará en Matucana 712, a las 10 A. M. y se invita particularmente a los directores señores Eliodoro Bosque y Juan B. Quezada.

10.a COMUNA.—El Jueves 16 del actual se reunió esta colectividad política para tratar sobre la organización del Centro de Propaganda. Presidió accidentalmente la reunión el señor Valenzuela, actuando como secretario el señor Estay, asistiendo un crecido número de asambleístas.

Puesto en discusión el proyecto del Centro de Propaganda, se aprobó en general y en su discusión particular se le hicieron varias modificaciones, siendo aprobados todos sus artículos.

Se nombró a la misma comisión encargada de redactarlo y al señor Francisco J. Zúñiga, para que empiecen cuanto antes a cobrar la cuota de incorporación y hacer la mayor propaganda para que nuestras aspiraciones se conviertan en una realidad a la brevedad posible.

Se ruega a los correligionarios se apresuren a cancelar esta cuota, la comisión dará toda clase de facilidades para su pago.

PARTIDO CONSERVADOR

SENADURIA DE COLCHAGUA.—Hoy tendrá lugar en la secretaría general del Partido Conservador una reunión a la que concurrirán los señores Alberto González Errázuriz, Eduardo Covarrubias Valdés y don Alejo Lira Infante; el Directorio Departamental de San Fernando que lo componen los señores Luis Calvo Cruchaga, Carlos Errázuriz Mena, Eduardo Errázuriz Larraín, Bernardo Larraín Cotapos, José Toribio Lira A., Joaquín Patiño y don Luis Pereira Iñiguez; el Directorio Departamental de Caupolicán, que lo componen los señores Jorge Larraín G. M., Hermógenes de la Cerda, Salvador Correa Ovalle, José Miguel Echenique Correa, Joaquín Taglo Ruiz y don Enrique Montero.

Además concurrirán, especialmente citados, los señores Ismael Pereira, Eleazar Lezaeta, Gonzálo Echenique, José M. Araneda y Ricardo Herrera Lira.

La reunión se efectuará a las 3 1|2 P. M., y tiene por objeto acordar los detalles de la campaña electoral de Colchagua que, como se sabe, se verificará el día 2 de Noviembre próximo.

Correspondencia

Señor don Fidel Urrutia.—Presente.—Hace días tuve la sorpresa de leer en las columnas de "El Mercurio" una carta abierta que usted dirigía al General don Diego Dublé Almeyda, en la cual le hacía ver lo lamentable de la idea de la Ilustre Municipalidad, de cambiar el nombre a la Avenida de Las Quintas por el de General Bustamante.

Como biznieto del General—mal que a usted le pese—y del que su privilegiada memoria no recuerda haber tenido noticias de su existencia, me veo en la necesidad de exponer algunos datos históricos de los servicios prestados a la Patria por ese tan desconocido y poco meritorio ciudadano.

Los datos que me voy a permitir exponer son tomados de algunos de nuestros más ilustres historiadores militares, tales como Barros Arana, Pedro Pablo Figueroa y otros.

El General don José Antonio Bustamante y Donoso nació en Santiago en 1778 y sirvió a la Patria más de 40 años, desde 1798 hasta 1840.

Desde muy joven abrazó la carrera militar. El 25 de Abril de 1798 fué nombrado cabo del cuerpo de veteranos de Chile. Después fué pasando por los grados de subteniente, en 1805; teniente en 1809; capitán en 1813; Sargento mayor, en 1814; Teniente-coronel, en 1817; Coronel, en 1818; y General de Brigada de la Frontera del Norte, nombrado por O'Higgins, por decreto supremo de 2 de Diciembre de 1822.

El General Bustamante se encontró en las siguientes campañas y acciones de guerra:

En 1813, tomó parte activa en el ataque de Yerbas Buenas, durante el cual fué herido; en el sitio de Chillán y en la acción del Roble, a las órdenes del General don Bernardo O'Higgins.

En 1814 asistió a la acción de Barrancas de Quilacoya, y más tarde en la defensa de la plaza de Concepción.

En el mismo año continuó prestando sus servicios en el ejército patrio y tomó parte en el desventurado pero glorioso desastre de Rancagua.

En 1817 se incorporó en el ejército de los Andes, actuando en la batalla de Chacabuco.

El 26 de Febrero del mismo año fué nombrado comandante para crear y organizar los batallones de la Guardia Nacional.

Pero no hay duda que la acción en que conquistó más gloria, y que por sí sola, Chile, le debe un recuerdo imperecedero, fué la Batalla de Maipo, en la cual, estando nuestro ejército casi completamente quebrantado por las fuerzas realistas y que, según decía el mismo General San Martín, algunos días después de la batalla, "habiendo perdido nuestro ejército cinco piezas de artillería en el ala izquierda y desorganizado el centro, el señor Coronel Bustamante cargó, sin orden de nadie, con su batallón "Infantes de la Patria", infundiendo con su arrojo y decisión tal espanto en el enemigo que no tardó en pronunciarse la derrota desde ese mismo instante.

Esta gloriosa acción le valió una medalla de oro y más tarde era condecorado con la Medalla de la Legión de Mérito de Chile.

En ese mismo año fué nombrado Intendente de la provincia de Coquimbo, nombramiento que fué fruto de la gran confianza que en él tenía depositada el Director Supremo.

En el año 1823 se retiró del servicio activo para dedicarse a la formación de su hogar.

En 1822 fué miembro de la Cámara de Diputados y Vice-presidente de la Asamblea que sancionó la Constitución del Estado, que fué promulgada ese año, la cual suscribió con el Presidente don Fco. Ruiz Tagle.

Dió así el General Bustamante libertad a Chile y constitución a sus instituciones políticas.

Falleció este glorioso patricio el 18 de Agosto de 1850, cargado de merecimientos y bendecido por el ejército y la Patria. (Palabras textuales de Pedro Pablo Figueroa).

¿Cree usted, por ventura, que después de todos los datos históricos que he expuesto, no tiene el recuerdo del General Bustamante la gloria necesaria para que en su memoria se coloque su nombre a una de las calles de Santiago?—Adolfo Bustamante Ibáñez, Vergara 396.

PIORRHINE

Para la Piorrhea

Dientes flojos, supuración y sangraduras de las encías, se curan de manera absoluta con este gran específico. Basta un frasco para su curación. Mande usted $ 7.20 y le mandaremos un frasco libre de gastos, a cualquier punto de la República.

Depositario: AURELIO PEREIRA
Casilla 1538, Santiago; y en la Botica Bristol, Ahumada 343

VIDA SOCIAL

SEÑORITA ROSA LARRAIN OVALLE, QUE CONTRAERA MATRIMONIO CON EL SEÑOR ALBERTO OLEA PIZARRO, HOY, A LAS 11 A. M., EN LA CAPILLA DE LOS R.R. P.P. FRANCESES

EN LA DIPLOMACIA —

Ayer llegó a esta capital, procedente de Italia, el Ministro Plenipotenciario de Chile ante el Gobierno del Quirinal, señor don Enrique Villegas Echiburú, acompañado de su esposa, la señora Mercedes Miralles de Villegas.

—Próximamente llegará a ésta el Ministro Plenipotenciario de Chile en el Uruguay, señor don Enrique Cuevas, y señora Mackenna de Cuevas.

—Próximamente llegarán a ésta la señora Esther Mac-Clure de Irarrázabal, esposa del actual Ministro Plenipotenciario de Chile en Berlín, señor don Alfredo Irarrázabal Zañartu, acompañada de su hija Esther e hijos.

EL CORSO DE HOY EN LA QUINTA NORMAL.—

Tendrá todos los caracteres de un acontecimiento social, el corso y batalla de flores de hoy Domingo en las avenidas de la Quinta Normal, fiesta tradicional que con verdadero éxito realiza anualmente la institución de beneficencia Sociedad de Señoras, Protección a la Niñez.

Inútil nos parece repetir los beneficios que esta sociedad silenciosamente prodiga a aquellas personas que por su situación no pueden tender la mano para implorar el substento; y ya todos conocemos la hidalguía y abnegación de las dirigentes de esta obra.

Repetimos, la fiesta se realizará en la Avenida de las Palmeras, Avenida de las Agustinas y en la primera de las nombradas se instalará el jurado, presidido por el señor Intendente de la provincia, para discernir los valiosos premios obsequiados por el comercio a los carruajes alegóricos mejores adornados.

Concurrirán a la fiesta la totalidad de los carros que nuestro público admiró ayer tarde durante la farándula de los estudiantes. La gran demanda de entradas es prueba evidente del éxito que tendrá este corso; pues su parte esencial la constituye la farándula carnavalesca.

Las entradas cuyo valor es de 10 pesos para carruajes, se expenden en el Club de Señoras y Confiterías Olimpia y Palet.

Publicamos en seguida una nómina de las familias que han tomado entradas:

Valledor Sánchez, Riesco Figueroa, Salas Edwards, Lyon Vial, González Balmaceda, Subercaseaux Aldunate, Valdés Freire, Aldunate Eguiguren, Lazo Undurraga, Subercaseaux Vial, Lamarca Subercaseaux, Besa Pereira, Amunátegui Silva, Ramírez Sanz, Del Campo Errázuriz, Balmaceda Alamos, Fernández Alamos, Walker Larraín, Marín Alemany, Vicuña Cotrea, Rioseco Garcés, Larraín Aldunate, Edwards Halle, Armstrong Larraín, Vicuña Armstrong, Echeverría Yáñez, Urbistondo Donoso, Echeverría Ossa, Izquierdo Echeverría, Concha Larraín, Larraín Echeverría, Echeverría Reyes, Eyzaguirre Valdés, Villalobos Arteaga, Bunster Carmona, Claro Velasco, Ossa Concha, Amunátegui Lastra, Echavarría Unzurruzaga, Charme Prieto, Besa Charme, Charme Cousiño, Sánchez Errázuriz, López Edwards, Ariztía Bezanilla, Court Echeverría, Edwards Puelma, Hatch Vidaurre, Whigtmann Hoffmann, Altamirano Rodríguez, Errázuriz Lastarria, Zañartu Larraín, Larraín García Moreno, Donoso Raveau, Barones de Lagartinerie, Donoso Reyes, Lavanderos de la Maza, Huneeus Lavín, Honorato Cienfuegos, Bulnes Correa, Piwonka Moreno, Aldunate Calvo, Valdivieso Cifuentes, Valdivieso Valenzuela, Montt Wilms, Varas Montt, Montt Frederick, Varas Valdivieso, Riesco Covarrubias, Covarrubias Varas, Fuenzalida Puelma, Letelier del Campo, Lezaeta Barriga, Undurraga Morandé, Fabres Phillips, Morla Lynch, Fernández Jara, Lyon Subercaseaux, Lyon Cousiño, Izquierdo Phillips, Palma Rogers, Lira Lira, Herrera Lira, Izquierdo Prieto, Renard Valenzuela, Lecaros Freire, Walker Freire, Mackenna Cerda, Puga Fischer, Aguirre Humeres, Benavides Rodríguez, Benavides Blanchar, Benavides Rodríguez, Melo Iñiguez, Echavarría Barriga, Tupper Humeres, Santa Cruz Ossa, Bianchi Cortés, Larraín Morandé, Harris Larraín, Labatut Alcalde, Costabal García Huidobro, Macuada, Hudson Campbell, Cuevas Llona, Baudrand Márquez, Cortínez Méndez, Lagarrigue Gallardo, Muñoz Geldemberg, Dr. Espina y familia, Dr. Fraga y familia, Palma Labbé, Trautmann Gálvez, Villalobos Vergara, Infante Latorre, Hübner Fresne, Villalobos Ossa, etc.

ESTRENO DE LUISA DE CHARPENTIER. —

Mañana se estrenará en el Municipal, Luisa de Charpentier.

Luisa es el poema que decanta la vida de París, de ese París bohemio, cuya vida se desarrolla en el barrio de Montmartre.

No dudamos que el público tendrá particular agrado, en presenciar a una "premiére" que, bajo todo punto de vista, reviste los caracteres de un acontecimiento artísticos

EN EL MUNICIPAL.—

Hoy, en 10.a matinée de abono, subirá nuevamente a escena "Mefistófele". En la noche se representará, por última vez en la temporada, "Thais", con Carmen Melis y Taurino Parvis.

F. ENCINA F.
Dentista. — Puentes, coronas, Planchas, extracciones. — Agustinas 849.

SE REMATARA
Automóvil Overland
turismo, regular estado, chasis muy sólido, motor gran potencia, apropiado para transformarlo en camión
EL LUNES 20, A LAS 2 P. M.
en la Casa de Remates de
VICTOR ARAYA, Agustinas 865
231-20-o

Casa Central
SE ARRIENDA
5 piezas y luz eléctrica, en calle **Miraflores 345**, entre Merced y Huérfanos.
Tratar:
EN MORANDE 783

EXPOSICION DE PRIMAVERA.

Hoy Domingo es el penúltimo día que queda para visitar esta interesante exposición, pues mañana 20 se procederá a su clausura oficial.

Rogamos al público aficionado y a las personas que tengan la entrada anexa al baile del Cerro Santa Lucía, se apresuren a visitar este salón dado el corto tiempo que resta para la exhibición de las obras expuestas.

La exposición permanece abierta, desde las 9 á 12 y de 2 a 6 de la tarde.

EL BAILE DE ESTA NOCHE EN EL CERRO SANTA LUCIA. —

En la noche de hoy se llevará a efecto en el Cerro Santa Lucía un gran baile de fantasía con motivo de la celebración del día de las empleadas y empleados de comercio.

Terminará esta fiesta con un concurso de disfraces en el que se otorgarán valiosos premios.

BANQUETE. —

El Sábado 25 del presente se llevará a efecto en el Club de la Unión el banquete ofrecido en honor del señor Diego Vial Larraín.

Las personas que desen adherir, pueden pasar a retirar sus tarjetas a la Tesorería del Club.

ENFERMO. —

Se encuentra delicada de salud la señora Palmira León v. de Riveros.

FALLECIMIENTOS. —

En Constitución dejó de existir la señora Dolores Pinochet v. de Schepeler; respetable y virtuosa señora, rodeada del cariño de sus hijos y de las consideraciones de la sociedad que la estimaba con el cariño que supo inspirar por sus bellas cualidades.

El desaparecimiento de la señora Pinochet v. de Schepeler enluta muchas familias de Constitución, Cauquenes y de esta capital.

LA SEÑORA AMALIA ARRIAGADA DE LUCO.—

Anteayer se efectuaron, privadamente, los funerales de la respetable señora Amalia Arriagada de Luco.

La muerte de esta distinguida matrona que encarnaba nobles y generosos sentimientos de bien y de bondad, ha sorprendido dolorosamente al círculo de sus vastas relaciones, en donde gozaba del aprecio y las simpatías a que sus prendas de carácter la habían hecho acreedora.

Por muchos años sus palabras de alta inspiración y sus sanos consejos maternales irradiaron en el ambiente de su hogar respetable, la armonía de las ternuras y las delicadezas que engendraron el bienestar y el puro amor que le caracterizaba.

Para ella que fué todo bondad y sentimiento, sólo le preocupaba el porvenir de los suyos, de sus hijos, a los cuales les consagró los mejores años de su existencia, pero en ocasiones, distrayendo algunas horas a estos afectos de su alma, llegaba también hasta los pobres para dar amplia expansión a sus vibrantes impulsos de sentida caridad.

Así se explica el dolor que su muerte causara y se justifica también la intensidad del pesar que embarga a los suyos y a sus relaciones.

EN MEMORIA DEL SEÑOR DON RAMON BARROS LUCO.—

El Lunes 20 del actual se oficiará una misa por el descanso del alma de don Ramón Barros Luco, en la iglesia de la Merced, a las 10 A. M.

Habrá escogidos números de música y cantos fúnebres.

MATRIMONIO.—

Hoy se verificará, privadamente, en casa de la novia, el matrimonio del señor Eduardo Salmor Williams con la señorita Evangelina Nuñez Zamora.

RIFA A BENEFICIO.—

El 26 del presente, ante el Notario don Mariano Melo, se efectuará la rifa de un valioso hilo de perlas y de una motocicleta, a beneficio de los pobres y demás necesidades de la diócesis de Ancud. Los boletos valen sólo 2 pesos, y se expenden en la Casa Weil.

VIAJEROS.—

De Temuco han llegado el exingeniero jefe de la Comisión Topográfica de la Inspección General de Tierras y Colonización, don Teodoro Schmidt, y señora Juana Quezada de Schmidt.

Se hospedan en Avenida Irarrázaval 1879 (Villa Elsa).

DON VENTURA BLANCO VIEL.—

Ayer se nos informó que la mejoría de este distinguido caballero se había acentuado en forma halagadora.

NINA IBAR DE MAGGNIRE.—

Vieja sabiduría de los hombres, milenaria experiencia, nada podéis para aclarar en un punto siquiera los designios del destino; nada podéis para torcer levemente el curso de la fatalidad. Sin causa, ni aviso, fuera de la lógica y de la justicia, llegan a herirnos la desgracia. ¿Por qué algunas almas han de sufrir tan duras pruebas? ¿Por qué ese ensañamiento, ese cruel y absurdo juego?

Una mujer joven y buena; esposa y madre; hija y hermana idolatrada, motivo de dicha en un hogar, objeto de adoración de un hombre; con una misión grande y santa que llenar; una mujer joven, graciosa y buena, se va para siempre.

Cuando empezaba a ser convertido en realidad el sueño de la adolescencia: ¡Dos años casada, y se la lleva la muerte! Juventud, belleza, bondad, nada pudieron contra el irreparable, el injusto golpe.

Dicen que cada dolor encuentra en las obscuras reservas de resignación de nuestra alma, un correspondiente paliativo. Dicen que son capaces las reacciones, de anular los pesares. Pero yo pienso que hay golpes que quiebran nuestra íntima estructura y nos dejan lisiados para siempre.

Ella no debió morir. Irradiaba tanta felicidad su vida; era tan benéfica a la salud de otras almas, la zona ideal en que alentaba la suya; había otros seres íntimamente ligados a su suerte; ¿por qué arrancarla, entonces, por qué llevársela para siempre?

Nina Ibar: nombre suave para el ser de armoniosa y serena vida. ¿Qué palabras podrán calmar la angustia de los que la lloran? ¿Cómo llegar a iluminar con un pensamiento, con una razón, con una frase, la obscura desesperación?

Madre, esposa, hermana, creatura hecha de bondad: ¿Sería la pureza misma de su alma la causa de su huída de este mundo?

Florida juventud de Nina Ibar, agostada al comenzar su santa misión. Orémosla para aliviar nuestro dolor; y cuando se sequen los ojos y se rinda el alma cansada de sollozar, veremos cómo, por obra de un celeste prodigio, que ella no se ha ido, que está con nosotros, presente en nuestras acciones, en nuestros pensamientos; latente su vida, el bienhechor ejemplo de su vida en nuestra vida! — E. M. M.

Consejos de la Contesse Ivon

EL ARTE EN EL HOGAR.—

El alma femenina se revela en el hogar por el gusto y el arte con que sabe decorarlo y amobiarlo para hacerlo tan amable y atractivo que todos se sienten cautivados y deseosos de permanecer en él.

No sólo hay que preocuparse del salón, el comedor, los dormitorios o el hall, sino que es preciso también atender a las pequeñas comodidades a la disposición de los rincones encantadores, a la coquetería del boudoir, en los cuales una mujer inteligente sabe poner el mueble que producirá exclamación de admiración a sus íntimos.

Para facilitar sus tareas decorativas le aconsejamos visitar **La Casa de Juan Turrull y Cía., calle Agustinas 1031-1033** y especialmente examinar sus artísticos muebles importados de la **Casa Pallarols y Cía.**, de Barcelona, España, entre los cuales llaman la atención las simpáticas mesitas de té y café, unos encantadores escritorios de señoras, unos costureritos muy monos y mesas de toilettes tan coquetas que dan deseos de comprarlas inmediatamente.

CONTRA LAS EPIDEMIAS.—

Para librarse de todas las enfermedades infecciosas es necesario mantener un aseo muy prolijo pero más indispensable es aún declarar una guerra de exterminio implacable a todos los insectos y especialmente a las moscas. Estas son el agente más activo para transmitir toda clase de contagio y por eso se ha dicho: "Mata a las moscas, porque sino ellas te matará a tí". Para exterminar este repugnante e inmundo insecto se han ideado miles de procedimientos, pero ninguno más práctico y eficaz ni más sencillo de usar que el Tampón mata mosca **Dandy**, importado exclusivamente **por la Casa Gath y Chaves**, y que es preciso no confundir con muchísimas otras imitaciones, que en general son ineficaces.

EN LA COMEDIA.—

Con gran éxito se estrenó el Viernes 17 en esta elegante sala el conjunto formado por el trío Lord Ain, Aldo Priano y Leo Capdeville, que lucieron sus incomparables dotes, en sus respectivas especialidades.

Lord Ain canta los trozos de óperas más variados con voces masculinas o femeninas en los distintos registros en forma tan perfecta que se llega a dudar de lo que se está presenciando: tan exacta es la imitación.

Con razón el público aplaudió con entusiasmo y obligó a repetir varios trozos.

Llamaron especialmente la atención el "Suicidio de Gioconda", para soprano dramática, la cavatina del "Barbero de Sevilla", para soprano ligera.

Por su parte, tanto el eximio violinista Aldo Priano y el pianista imitador estilo grandes compositores, obtuvieron un verdadero triunfo con la ejecución de su parte del programa.

Como este extraordinario espectáculo sólo se repetirá en cuatro funciones, conviene apresurarse para no perder la oportunidad de pasar una hora deliciosa único en su género.

Hoy Domingo 19, en vermouth, tendrá lugar el segundo concierto.

PARA EL CUTIS.—

Produce muy desagradable efecto un cutis con manchas o cubierto de espinillas o sarpullido, que afean el rostro, por lo cual es necesario recurrir a un tratamiento adecuado para combatir el origen de estas afecciones. Además conviene hacer aplicaciones locales con algunas preparaciones adecuadas como la Leche de Almendra de Werck o la Crema de Fresas, que dan resultados muy recomendables en la curación de estos defectos.

LA HERMOSURA DEL CABELLO.—

Una hermosa cabellera, sedosa, de un color bien definido y brillante, da al rostro de la mujer un atractivo tan grande, que todas procuran, por cuanto medio tienen a su alcance, rodearse de este marco encantador, a tal punto que no vacilan en acudir a una peluca cuando los remedios han fallado.

Si a tiempo usan el **Específico Boliviano del doctor Benguria, calle Moneda 875**, con seguridad restablecerán la belleza primitiva de su cabellera, harán desaparecer las canas y nunca tendrán que recurrir al artificio de cabellos extraños.

EL CORSE.—

El corsé es hoy día la prenda que necesita estar confeccionada con más arte, por que de la habilidad de su diseño y de la corrección de sus líneas depende exclusivamente la belleza de un cuerpo. La mujer más esbelta se verá mal con un corsé cualquiera y en cambio lucirá y llamará la atención la que use uno cortado especial sobre medida, por un artista en el ramo. Para triunfar aconsejamos ocurrir a la **Corsetería Francesa, Calle Moneda N.o 819.**

LA PERFUMERIA.—

Con el poético nombre **Las Flores del Campo**, se distinguen los excelentes productos de la perfumería española **Floralia de Madrid**, que han venido a competir ventajosamente con los productos análogos de la industria francesa e inglesa, único que las personas cultas aceptan en su toilette. Entre los numerosos artículos de esta marca, llaman la atención por su exquisita bondad los siguientes: **El Agua de Colonia, La Escencia, La Brillantina, El jabón, etc., etc.** Todos estos son artículos de primera clase, importados de Madrid y no fabricados aquí o en Buenos Aires, como la mayoría de las marcas que inundan el comercio. Su único concesionario es **C. Esponda**, calle San Antonio N.o 45.

LAS BLUSAS.—

La moda pasa por un período en que las blusas desempeñan un gran papel; se las lleva de velo, de seda e hilo, de crepé de Chine, de crepé georgette, foulard, batista, etc., y son indispensables para los trajes tailleurs y para los abrigos y para llevarlas en la casa. **La Peletería Colón, Ahumada 226**, tiene en realización un espléndido surtido de blusas, de todas formas, telas, colores y adornos que permite satisfacer los gustos más variados y exigentes.

EL CINE.—

Las diversas empresas teatrales que funcionan en la capital se hacen una activa competencia, en continuados esfuerzos para atraer a sus salas a nuestras familis. Así se han mejorado las condiciones y comodidades de cada uno, se esmeran en presentar las películas más artísticas y atrayentes, procuran multiplicar los estrenos y variar a un público voluble por naturaleza.

El Teatro Alhambra ha encontrado el secreto de clavar la rueda de la fortuna, haciendo que lo más distinguido de nuestra sociedad sean sus abonados permanentes, que llenan su simpática sala, haciendo siempre estrecho su local; esto es debido al buen criterio de sus empresarios que han tenido especial acierto en la selección de las películas, cuyos méritos y buen gusto le ha producido una serie continuada de triunfos artísticos y especialmente por sus cinco estrenos semanales que mantienen vivo el interés general.

Además, uno de los grandes atractivos que presenta este Cine es la magnífica orquesta, dirigida por el célebre concertista Américo Tritini, y que sin duda, es el mejor conjunto que actúa en la capital.

Hoy Domingo se estrena en especial noche **"El Telón de Seguridad"**, cuya protagonista es **Norma Talmadge**, que nos dará a conocer las fiestas y costumbres de la alta sociedad inglesa residente en la India.

COMTESSE IVON.

CLINICA DENTAL
DEL
Dr. Valenzuela Basterrica
Cinco dentistas especialistas.
8 a 12 y 2 a 7. Huérfanos 1616.
Teléfono 1642.

Jersey en veinte lindos colores
El mejor surtido en Santiago, para trajes modelos sobre medida.
Ruego a mi estimada clientela pasar a verlos.
NOTA. — **Todos los géneros véndense por precios bajos**; por cada compra, una copia de figurín gratis.
FALIKMANN
COMPAÑIA 1049

MUEBLES
REALIZA
A PRECIO DE COSTO
para comerciantes y particulares.
La "New York"
342-SANTA ROSA-342
Visite Ud. esta Fábrica y se convencerá.

AU PRINTEMPS
PARIS
LUNES 20 ACTUAL
Y DIAS SIGUIENTES
GRAN REALIZACION DE
ROPA BLANCA FINA
BLUSAS, LENCERIA
TODAS DE FABRICACION FRANCESA
A PRECIOS SUMAMENTE REDUCIDOS
Se trata de mercaderías desasurtidas, pero en condiciones inmejorables, como todo lo que sale de los talleres de nuestra Casa de París.
MERCED 733-735
CATALOGOS A DISPOSICION DE LA CLIENTELA

MEDIAS
— Y —
Guantes de seda
llegó surtido completo
en colores de gran moda
Galería de
Novedades
21 DE MAYO 511
MONJITAS 879

En CURICO
Se vende la acreditada
BOTICA CHILE
por cambio de residencia de su propietario.
Está situada en la mejor cuadra comercial, calle Arturo Prat, entre Yungay y Peña.
Como se entrega con numerosa clientela y con muy buenas ventas, se exige
TODO EL PAGO
AL CONTADO
Datos y pormenores dará
Manuel A. Ramírez
CURICÓ
CASILLA Núm. 96

Estación de Servicio Eléctrico para Automóviles
Exclusivamente dedicada a la reparación de motores, dinamos, magnetos y acumuladores
H. ECHEGOYEN B.
Miraflores No. 269

PINTURAS
BARNICES
BROCHAS
PRECIO BAJO FIJO
MERCERIA MATAS
Casa fundada en 1886
DELICIAS 2780, PORTAL EDWARDS

NOVEDADES
RECIBIDAS EN LOS ULTIMOS VAPORES
Jersey de seda
Raso chiffons
Espumilla de seda
Crepé Georgette
Raso turquesa
Falla francesa y Tafetán de seda
Gersina
GALERIA DE
NOVEDADES
21 DE MAYO 511
MONJITAS 879

Hotel FRANCIA
VALPARAISO
El mejor y más preferido por su situación central, precios módicos. La mayor parte de los departamentos son con vista al mar. Departamentos especiales para familias y novios.
Atendido por sus propios dueños.

VICTORINO ALONSO
DENTISTA
Estudios en Philadelphia
MONEDA 1164

Barros, Espinillas, Granos y Arrugas, nunca aparecen en el rostro de las Señoras y Señoritas que usan la renombrada
CREMA DEL HAREM

Una hora de arte

SCHUMANN, WAGNER, BEETHOVEN, LISTZ, CHOPIN, Y LOS MAESTROS PADEREWSKY, BUSOIN, GRANADOS, BAUER, SAINT SAENS, RUBINSTEIN, ETC.

Vagando por las calles del centro, sin rumbo determinado, sin deseos de recluirnos entre las cuatro paredes de la casa, sofocadas de biógrafo, y hastiadas de visitas, alguien nos invitó, para que lo acompañáramos a elegir un piano.

Nadie toca en casa, nos dijo, y yo quisiera, tanto como proporcionarme el placer de oir buena música, presentarles a mis niños, el interés por este arte.

Aficionadas al piano, tanto yo como mi compañera, ambas nos pusimos en marcha, dispuestas a pasar la tarde de cualquier modo.

Anduvimos unos cuantos pasos, por la calle del Estado, nos trepamos a un pequeño ascensor, y en un dos por tres, nos encontramos frente a tres grandes salas muy iluminadas y repletas de diversos pianos muy sencillos, muy correctos, muy elegantes.

Vimos los nombres. Pianola Steinway, estilo 6, era un gran mueble; Pianola Stroud, más pequeña, y de forma vertical; Pianola Steinway, estilo A, en caoba, de seis pies de largo, prosista de Metroestylo, marcador de compás, motivador, pedal sostenedor automático, y carril automático para hacer resaltar el acompañamiento.

Miramos un rato confundidas, y luego mi amiga, que es casi una concertista, se acercó a uno de los pianos, y ejecutó algunos acordes. Surgieron las notas llenas, suaves, vibrantes, aterciopeladas. Las tocó de nuevo, como si las acariciara, y, entusiasmada por la magnificencia del sonido, interpretó a Wagner, a Schumann, a Beethoven.

Luego, curiosas por oir el piano, en sus aspectos automáticos, pedimos, para apreciar la plasticidad del acorde, una balada de Chopin, interpretada por Bauer.

Todos sabemos lo difícil que es en Chile oir un buen Chopin. Fuera de Reyes, pocos entre nosotros han sabido presentarlo. Rubinstein acertó algunas veces, de manera que, para nosotros, la satisfacción de oirlo fué indecible. Ese es el Chopin, el Chopin soñado, y, apenas sugerido dentro de nuestro ambiente musical. ¡Qué nitidez, qué blandura, qué perfección de ligados!

Oímos luego a Debussy "Le clair de lune", interpretado por Rubinstein.

Nunca habíamos oído destacarse más, la elegancia cristalina del maestro francés. ¡Qué emoción, qué fineza, qué nitidez dentro de la precisión exacta de cada nota!

Luego oímos la Patética de Beethoven, interpretada por Gatrialovide. Recordamos a María Carrera, a Adela Werner, a todos los fervorosos del enorme Beethoven.

Sólo los que pueden oir así, la ejecución perfecta de los grandes maestros, podrán llegar a adquirir un criterio más o menos definitivo sobre música.

Entre los intérpretes oímos con profunda satisfacción al eminente maestro don Enrique Soro y a Rosita Renard.

Nos sedujo Paderewsky, con su sonido fuerte, vibrante, armonioso, inconfundible; Rubinstein, sencillo, apasionado y sobrio; Bauer, inimitable en alma; Saint Saens, lleno de profundidad mística, y, así, cada uno de éstos grandes genios de la Europa, nos proporcionó un rato de complacencia infinita, y de progreso, dentro de nuestros conocimientos musicales.

Es indudable que, este milagro de poder transportar a los hogares el genio de los grandes maestros europeos, nos aportará un agente de cultura y de prosperidad musical extraordinario.

En Chile, dentro del resurgimiento artístico de hoy, la música ocupa, quizá, un puesto preferente.

Hace diez años, nadie iba a los conciertos. Hace diez años, Wagner era un mito entre nosotros, y tocar a Debussy o a cualquiera que no fuera lo más sencillo de la escuela clásica, habría parecido un disparate.

Hoy, quizá, se toca menos piano, pero se toca mejor. Se ha comprendido que pretender hacer arte sin temperamento es un absurdo, y la gente culta, la gente que siente la necesidad de la música, busca estos recursos de que he hablado.

Sabemos que en las Universidades europeas, y en las de Estados Unidos, existen éstos pianos, con el objeto de difundir y cultivar la cultura musical.

En los grandes colegios se ejecutan periódicamente conferencias musicales, ilustradas con interpretaciones de grandes maestros.

Largo rato hacía que habían dado las ocho, cuando nos retiramos de las salas de Weil, impregnados del encanto indecible de una larga hora de arte.

MARIA CORREA DE FERNANDEZ.

CELEBRACION DE LAS FIESTAS DE LA PRIMAVERA

Las fiestas de la primavera han tenido ayer un lucido y atrayente desarrollo.

Mucha alegría, mucho entusiasmo y en todos un reflejo de vida, de sentimiento y de vigorosa espiritualidad juvenil, fueron su característica principal.

Nuevamente se ha horadado, pues, la sombra gris de la indiferencia santiaguina con este rayo de luz y de sinceras alegrías que la bulliciosa columna estudiantil hace brotar mágicamente al paso de sus originales comparsas de rientes enmascarados.

El poder irresistible de toda esa vibrante irradiación carnavalesca que pareció flotar desde temprano en el ambiente de la ciudad, ha hecho ahuyentar de todas las almas la tristeza de nuestra y nueva característica del vivir diario y nos ha despertado a la caricia de este nuevo aspecto del goce del espíritu.

En la Fiesta de la Primavera han participado todos y hasta los niños pequeñitos han sonreído ante los colores del traje con que han salido a pasear por las calles inundadas de luz y de sol.

Desde las primeras horas de la mañana, numerosos grupos de brillantes comparsas, con vistosos disfraces, algunos caracterizando tipos nacionales o personajes históricos, abundando los enmascarados grotescos, invadieron la ciudad.

A medida que transcurrían las horas, la afluencia de enmascarados íbase haciendo mayor, especialmente en la parte céntrica de la ciudad, tornándose tumultuosa en las calles que van a desembocar a la Plaza de Armas.

Más o menos a la diez y media, hora en que volvían de la Casa de Huérfanos y los hospitales las comparsas que habían ido a repartirles juguetes a los huerfanitos y a alegrarlos con sus sanas ocurrencias y alegres y grotescos movimientos, nuestra plaza principal tomó inusitado movimiento, desbordando la alegría y las manifestaciones de contento. El numerosísimo público que desde temprano se había apostado en ese paseo participó de ese espontáneo estallido de la alegría.

EN EL CENTRO COMERCIAL

Los estudiantes anunciaban la iniciación de las fiestas de primavera.

Las calles centrales y demás puntos de reunión, se vieron invadidos por un sinnúmero de enmascarados, carruajes adornados, cabalgaduras y toda clase de vehículos, llevando en sus asientos y grupas a los portadores de la alegría.

El público lleno de entusiasmo se trasladó a estos sitios, a fin de participar de esta simpática fiesta, obligando la suspensión del tráfico en las calles centrales. Alameda, Ahumada, Estado, Huérfanos, Plaza de Armas, etc., fueron los puntos elegidos por la juventud para proporcionar agradables sorpresas a los espectadores.

El último de los paseos indicados, fué el sitio obligado de reunión, pues allí se había establecido ramadas para la venta de flores y otras especies como también juegos de tombola, cuyo producto estaba destinado a beneficio de la Liga de Estudiantes Pobres.

El público respondió ampliamente a este simpático y filantrópico llamado, concurriendo a las invitaciones que simpáticas señoritas hacían a fin de que contribuyeran a la obra que se les había encomendado.

Contribuyó al éxito de este beneficio la presencia de numerosas señoritas disfrazadas, como también de la mayoría de los jóvenes enmascarados, destacándose entre estos los caracterizados de exantemático, orquesta ambulante, Dr. Fernández Peña bebiendo buen vino; guatero en leva y a **pata pelá**, profesor Rosario Traina, el vendedor de prietas calientes, el inquilino, Chaplin, a la grupa de la suegra y otro que cabalgaba en un mulo y que llevaba una inscripción que decía: "O paso las nevadas cumbres o me apeo" despertaron la general hilaridad del público.

INAUGURACION DE UN MONUMENTO

La inauguración del monumento que los estudiantes obsequiarán a la ciudad, no se verificó ayer, debido a que no se dió término a la fundición del bronce.

Se inaugurará hoy solemnemente a las 10 1|2 en la Plaza de Armas, con asistencia de las autoridades.

VISITA A LOS HUERFANITOS

Rasgo hermoso y emocionante, fué el desarrollado en la mañana de ayer, por un grupo de federados, los cuales en varios automóviles cedidos graciosamente por una conocida firma comercial, se trasladaron con sus respectivos disfraces a los asilos y hospitales de niños, a proporcionarles un momento de alegría y satisfacción.

Los automóviles fueron totalmente ocupados por numerosos estudiantes, los cuales se repartieron entre las diversas casas de huérfanos de esta capital, obsequiando a las criaturas allí asiladas, con dulces, juguetes y otras especies. Igual obra realizaron en el Hospital de Niños de la Avenida Matucana.

En todos estos sitios, fueron recibidos los portadores de la alegría con simpáticos e inocentes aplausos de parte de los beneficiados, los cuales agradecieron en todo lo que vale la atención de aquellos que no sólo piensan en divertirse asímismo, sino que se acuerdan también de los que permanecen abandonados en un lecho o en un asilo, por no conocer padres, como los niños.

LA BOTICA ESTUDIANTIL

Con un éxito por demás halagador, se inauguró en la mañana de ayer en la Avenida Independencia, la botica que los estudiantes de Farmacia acordaron abrir, a fin de proporcionar a los pobres, medicamentos de todas clases sin costo alguno para el consumidor.

Este negocio, alcanzó un éxito pocas veces visto, pues la mercadería se agotó antes del plazo calculado por sus fundadores.

LA MATINEE EN EL SANTA LUCIA

Desde las primeras horas de la tarde, las calles de la ciudad empezaron a cobrar esa animación y ese entusiasmo que reinaron en la mañana cuando la muchachada estudiantil alegró los principales centros con su inquieta algarabía.

Automóviles, coches y toda clase de vehículos se dirigían al Cerro Santa Lucía, llevando a los numerosísimos estudiantes que deseaban participar de la matinée que allí se celebraría.

UNA DE LAS ALEGRES COMPARSAS ESTUDIANTILES.

El Cerro no tardó mucho en verse invadido de una pintoresca y variada concurrencia que se esparcía y desbordaba por las avenidas y galerías.

Una sola columna, matizada con los más vivos, variados y extraños colores, se deslizaba por las subidas a la terraza.

La animación era extraordinaria.

Heterogéneas parejas danzaban al compás de las bandas y murgas, en un derroche de entusiasmo que llenaba todos los corazones.

Las colombinas, aldeanas, bailarinas y gitanas, alternaban con los pierrots, arlequines, payasos, clowns y cuanto disfráz y caracterización original pueda imaginarse.

El clásico huaso lucía su manta, sus botas y sus grandes espuelas; el prietero, ofrecía su popular mercancía a todo el mundo; los payasos hacían muecas extrañas con sus caras enharinadas; las bellas estudiantes alegraban la reunión de la tarde; y en fin, todos formaban un conjunto pintoresco que contagiaban con su loco entusiasmo.

Durante la matinée se efectuó el concurso de disfraces y caracterizaciones.

El jurado nombrado al efecto, resolvió asignar al "huaso" el premio como caracterización original y como traje popular al "prietero" y al señor W. Jofré.

Al proclamarse el fallo del jurado, los asistentes prorrumpieron en manifestaciones de aceptación y de aplausos por la elección efectuada, ya que los personajes premiados llamaron justamente la atención.

LA FARANDULA

Terminada la matinée se dió comienzo a la organización del gran desfile de la Farándula, uno de los números que siempre ha merecido las preferencias del público en la fiesta de los estudiantes.

La columna inició la marcha desde el cerro Santa Lucía por la calzada norte de la Alameda de las Delicias, entró por San Martín, doblando por la calle Catedral, para seguir después en Ahumada y llegar a la Alameda dónde se disolvió.

Un gentío inmenso se agrupó alrededor de todas las calles por donde pasó el desfile.

Los carros, aunque menos numerosos que los años de ocasiones anteriores, fueron originales y estuvieron bien presentados, mereciendo los aplausos del numerosísimo público que presenciaba su paso.

Abría la marcha de la animada columna de desfilantes, un carro que conducía una caracterización de la reina de la Primavera.

Seguían después el "Molino" de la Escuela de Artes y Oficios, el de la Escuela de Medicina, que presentaba un grupo de estudiantes trabajando en un cadáver, el Zepelín, el cañón, el de la Escuela Dental, el del automovilismo en Santiago, la choza de la Escuela de Agricultura, y varios otros que sería largo enumerar.

Entre los carros que más agradaron al público, pueden mencionarse en primer término, el de la Escuela de Artes y Oficios, el de la Escuela de Agricultura, el que imitaba al doctor Traina, el automovilismo en Santiago, que representaba un automóvil llevando una "muerte" que agitaba su guadaña sobre algunos cráneos.

Fué muy aplaudido un automóvil que llevaba un simpático grupo de señoritas disfrazadas con trajes iguales, de color azul celeste.

LOS CARROS PREMIADOS

En la tribuna de honor, situada en la Alameda, se reunieron los señores Clemente Díaz León, Arturo Meza Olva, Federico Carvallo, Arturo Bianchi, Julio Ortúzar y Antonio Pl[illegible]et C., encargados de otorgar los premios a los mejores [illegible] que [illegible] en la farándula.

El primer premio lo obtuvo el carro de la Escuela de Artes y Oficios; el segundo, el de la Escuela de Medicina; y el tercero el de la Escuela de Agricultura.

Primera mención honrosa, se otorgó al coche que imitaba el que usa el doctor Traina; segunda, al Zepelín; tercera, al carro "Tifo exantemático"; y cuarto, al "Automovilismo en Santiago".

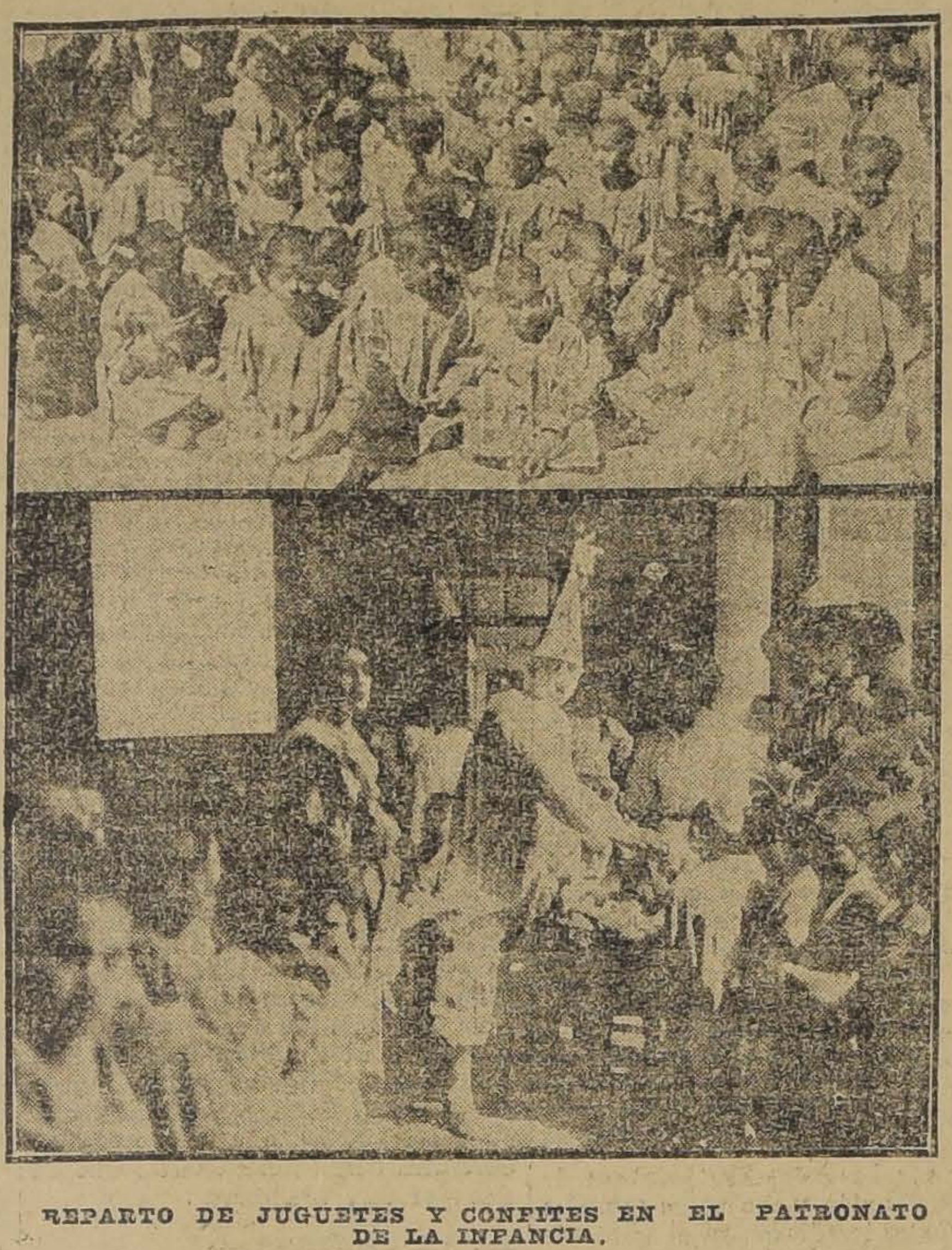

REPARTO DE JUGUETES Y CONFITES EN EL PATRONATO DE LA INFANCIA.

EL BAILE

A las 10 de la noche se dió comienzo al baile en la terraza y plazuela del Cerro.

Una fantástica iluminación a "giorno" daba a nuestro primer paseo un aspecto atrayente y extraordinario.

Las luces esparcían profusamente sus rayos sobre las parejas que bailaban en la terraza.

En medio de la más franca exteriorización de alegría y entusiasmo, transcurrieron las horas de la noche.

El baile se prolongó hasta las primeras horas de la mañana, continuando siempre la animación de los primeros momentos.

UNA ACTITUD PLAUSIBLE

El orden más completo fué una de las características principales de la reunión de anoche.

Es de aplaudir la actitud del doctor don Carlos Fernández Peña, que tuvo a su cargo la supervigilancia de la venta de bebidas y refrescos, impidiendo que se expendieran licores.

El doctor Fernández Peña permaneció en la cantina del Restaurant del Cerro durante toda la tarde y desde las 9 de la noche hasta más de las 3 de la madrugada de hoy y tuvo, naturalmente, y por desgracia, que recibir improperios y frases poco respetuosas de personas que a toda costa querían burlar el acuerd ode los estudiantes de no vender durante la fiesta una sola copa de bebidas embriagantes.

Los inspectores municipales encargados de secundar la obra sana y patriótica del doctor Fernández Peña, sentimos decirlo, no cumplieron o no supieron cumplir esta comisión. Estos empleados municipales desentendieron su comisión para dejar solo al doctor Fernández Peña a cargo de esta molesta tarea.

LA GRAN MATINEE DE HOY

El Centro de Derecho ha preparado para hoy Domingo a las 15 horas, una gran matinee que se verificará en el Cerro Santa Lucía para cerrar con ella las fiestas de la Primavera.

Se ha preparado un programa especial, en el cual tomarán parte los más distinguidos artistas que en el Circo y Velada recibieron los aplausos del público.

Constituirá el número más importante la bendición del estandarte del Centro.

Por el entusiasmo que existe en todos los centros de nuestra sociedad promete ser éste número el más importante del día.

BAILE ESTUDIANTIL DE FANTASIA

Hoy, de 4 a 8 P. M., se llevará a efecto en el hermoso y amplio local del Pabellón París de la Quinta Normal, un baile de fantasía organizado por los estudiantes del Instituto Agronómico, a beneficio de la Posta N.o 3, de la Asistencia Pública.

A juzgar por el entusiasmo que reina entre la muchachada estudiantil, esta reunión promete ser brillante y constituirá, a no dudarlo, una feliz coronación de las alegres fiestas de la Primavera.

Si bien el baile es de estudiantes, toda persona que lo desee podrá ir a presenciarlo desde unos balcones o tribunas construídas ad hoc. A estas personas no se les exigirá disfraz y la entrada costará $ 3, lo mismo que a los estudiantes.

Cada estudiante puede hacerse acompañar hasta de dos señoritas.

Se nos encarga hacer presente al público que será prohibido el uso de caretas.

REPRISE DEL GRAN CIRCO UNIVERSITARIO CUBANO

Segunda parte. — (Para variar de la función anterior, la función comenzará con la segunda parte)

Hoy, a las 9 1|4 P. M., en el local situado en la Alameda entre Teatinos y Morandé, se dará la segunda y última función del Gran Circo Universitario Cubano.

Dado el éxito alcanzado en la primera función, no dudamos que el local de este circo se hará nuevamente estrecho para contener el numeroso público que, sin lugar a dudas, concurrirá. Esta función es maximalista, pues se han rebajado los precios de las localidades.

Chacolito y Mr. Huifa, de regreso de la Argentina, exhibirán dos hermosos gansos cazados en la travesía de la Cordillera. También exhibirán en esta función el ingenioso y potente aparato en el cual hicieron el raid Santiago-Mendoza-Santiago. Gomito ha recolectado numerosos y sabrosísimos cuentos, que con su conocida gracia, adquieren aún mejor sabor. El gran domador, Mr. Zarzaparrilla, presentará una interesante innovación, en vez de hacer trabajar primero la cabra, hará trabajar los perros en primer término. El director general del circo, presentará una Moupe de danzarines de su Harem y Peña y Lillo, hará deposición solemne de los apellidos que tiene de más.

Leído este estrepitoso párrafo, no dudamos, por segunda vez, que el público concurrirá en tropel a presenciar esta nunca vista y sin par función.

Los precios de las localidades son los siguientes:

Palco con 5 entradas. . . .	$ 50
Sillón numerado.	8
Platea.	5
Paraíso (galería). . , ...	2

Las localidades están en venta en la Nueva Librería de los Estudiantes, Arturo Prat 14, y en la noche en la boletería del Circo.

SIMPATICO GESTO DE LA REINA DE LAS FIESTAS

Ayer la Reina de las Fiestas, señorita Carmen Pizarro Pinochet, en compañía del presidente de la Federación, y de numerosos estudiantes, visitó a los enfermos del Hospital de San Juan de Dios, permaneciendo con ellos cerca de una hora, y para quienes tuvo palabras de alivio.

El personal superior del Hospital agradeció y felicitó a la señorita Pizarro y a los jóvenes estudiantes, este simpático rasgo.

SALUTACIONES DE PRIMAVERA

La Federación de Estudiantes de Instrucción Secundaria ha enviado a los estudiante de Humanidades de las diferentes ciudades del país, un saludo con motivo del día de los estudiantes.

Transcribimos aquí una de estas comunicaciones.

"A los estudiantes del Liceo de Concepción.—Distinguidos camaradas:—En estos días de regocijo general entre los estudiantes de todo el país, en que todos celebramos la entrada de la Primavera como un símbolo de alegría y juventud, los estudiantes de humanidades de los diferentes Liceos, Institutos e Internados de la capital, por intermedio de la Federación de Estudiantes de Instrucción Secundaria, envían a Uds. un saludo de fraternidad.—**Carlos Kabler**, presidente. — **Lautaro Van de Wingard**, secretario general."

Por su parte la Federación de Jóvenes Cristianos envió al Presidente de la Federación, la nota que damos en seguida:

"Santiago, 18 de Octubre de 1919.—Señor presidente de la Federación de Estudiantes de Chile. —Muy señor nuestro:— Los que por muchos años han anhelado un nuevo porvenir para nuestra patria y que juntamente con anhelarlo han contribuído con todas sus energías para el completo progreso de ella, divisan en la penumbra que mejores días se aproximan a nuestro querido Chile.

La Federación de Jóvenes Cristianos, institución formada por miembros de las sociedades de jóvenes de las distintas iglesias evangélicas de Chile, quienes no sólo son temperantes, sino abstinentes totales, felicitan calurosamente a la Federación que Ud. preside, por el paso dado en esta fecha en que se celebra el advenimiento de la Primavera.

Este acontecimiento tiene un doble significado porque al mismo tiempo que la vida viene a un resurgimiento en sus actividades naturales, la juventud estudiantil chilena empieza a despertar a una nueva vida.

Comprendemos ahora mejor que nunca que la renovación social debe principiar por aquellos que son los mejores exponentes de nuestra civilización y cultura y que son las corporaciones estudiantiles.

Nos alegramos por este hermoso rasgo al tratar de extirpar de las costumbres chilenas el uso de las bebidas alcohólicas, que son las causantes de la gran desmoralización que reina en nuestro país, y ya que los gobernantes no hacen mucho por extirparlo, más aún que muchos de ellos son productores alcohólicos, unámonos las fuerzas juveniles para derrotar el asqueroso vicio que tiene corrompido nuestro organismo social.

Reciba esa Federación nuestras sinceras congratulaciones, deseando que la extirpación del alcohol no sea sólo cuestión del momento sino que lo desterremos para siempre de nuestras reuniones sociales, que entonces habremos llegado a tener un Chile completamente nuevo.

Somos sus ardientes cooperadores.—**E. Ortiz P.**, presidente. — **G .Villanueva**, secretario"

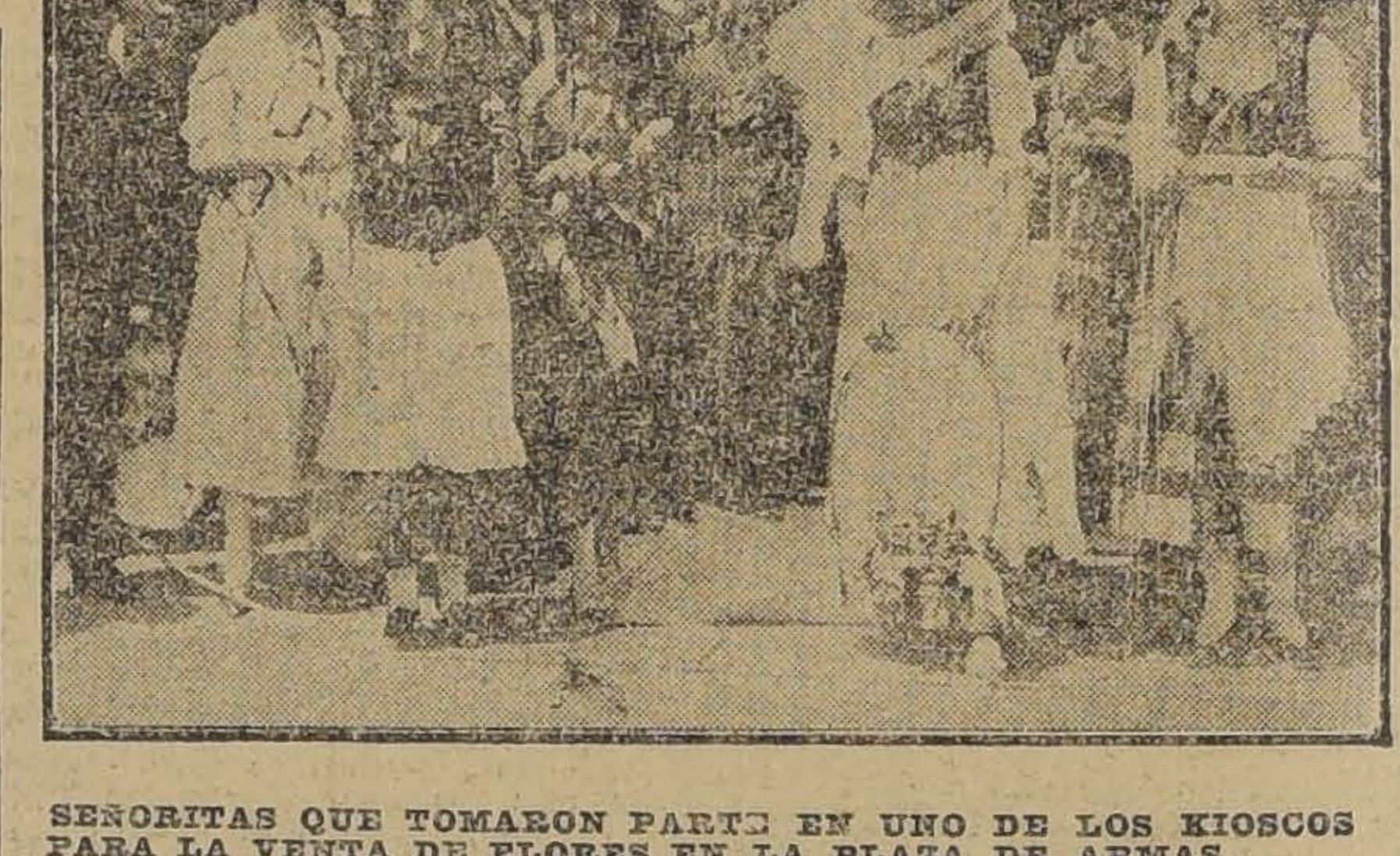

SEÑORITAS QUE TOMARON PARTE EN UNO DE LOS KIOSCOS PARA LA VENTA DE FLORES EN LA PLAZA DE ARMAS.

DURANTE LA FERIA EN LA PLAZA DE ARMAS.

EL BAILE EN LA TERRAZA DEL SANTA LUCIA.

COCINERO
competente, con serios informes, necesítase de puertas adentro para matrimonio solo, extranjero. Buen sueldo.
Av. VICUÑA MACKENNA 18
228-O-20

CHARLIE CHAPLIN
¡¡AL SOL!
Tercera película del contrato
De 1.000,000 de dólares
ESTRENARA EL
Unión Central
VIERNES 24 OCTUBRE
Propiedad B. L. y Co.
MORANDE 248
19-j

AUTOMOVIL DE LUJO
PARTICULAR
Arriéndase por horas y días.
Por contratos mensual, gran rebaja de precio.
TELEF. ING. 42.—PRAT 146
213-o-19.

Semilla de Maíz especial para Ensilaje
Funks Gold Standard Leaming
Funks Boone Country Special
Lista para entrega inmediata en Santiago, ofrecen:
Saavedra, Bénard y Cía.
BANDERA 419

INFORMACIONES DEL EXTERIOR

Servicios de nuestros corresponsales especiales, vías Eastern y Colón, de "The Associated Press", vía Colón, y de la Agencia Havas

EL GOBIERNO FRANCES OBTIENE DEL PARLAMENTO, DESPUES DE UN ANIMADO DEBATE, LA APROBACION, EN GENERAL, DE LOS CREDITOS SOLICITADOS POR EL MINISTRO DE HACIENDA

La desmovilización del Ejército francés ha quedado terminada. — Se han licenciado 101,009 oficiales y 4.322,000 soldados

PARECEN CONFIRMARSE LAS NOTICIAS RELATIVAS A LA CAIDA DE PETROGRAD EN MANOS DE LOS ANTI-MAXIMALISTAS

Despachos llegados a Suecia informan que la caballería del Ejército ruso del noroeste ha entrado a la ciudad. — No se han confirmado los despachos que hablaban de la capitulación de Kronstadt después del bombardeo británico

Las tropas del general Denikin continúan con éxito su ofensiva en las regiones de Orel, Mohilev y la frontera de la Besarabia, donde se combate con encarnizamiento

EL TENIENTE MAYNARD, EL PRIMERO EN LLEGAR A SAN FRANCISCO EN EL VUELO TRANSCONTINENTAL DESDE MINEOLA, GANA TAMBIEN LA CARRERA DE REGRESO

EN LA CAMARA DE DIPUTADOS

Debate sobre la situación económica. — Discurso del Ministro de Finanzas, M. Klotz. — "Francia sigue siendo la mayor acreedora del mundo"

PARIS, 18.—En la Cámara, con ocasión del voto de ciertos créditos, M. Lefevre hace presente las dificultades a que tendrá que hacer frente el futuro Parlamento. Sin embargo, el orador expresa su confianza en el porvenir de Francia, y declara que es seguro que, con buena voluntad del Gobierno, el país saldrá triunfante de la crisis actual.

M. Klotz reprocha a M. Lefevre el haber hecho solamente al balance del pasivo de Francia. Dice el Ministro:

"Debemos en el exterior 30 mil millones de francos, la mitad de los cuales corresponde a los Estados Unidos. Pero Francia tiene a su favor un activo importantísimo. Francia era antes de la guerra, y es todavía, la mayor acreedora del mundo.

"Antes de la guerra, Francia tenía colocados en el exterior 48 mil millones, y durante la guerra ha adelantado 13,500 millones a diferentes países."

Contestando a diversas interrupciones de los socialistas, dijo M. Klotz que Francia tenía en Rusia, antes de la guerra, solamente la décima parte. Además, el día que Rusia tenga un Gobierno, no sería Gobierno de un país civilizado si no reconociese sus deudas.— (Aplausos).

"Francia tiene, pues, sobre otros países, más del doble de los créditos que por su parte adeuda a Gran Bretaña, y Estados Unidos.

"No debe existir en la Cámara francesa la menor duda sobre la voluntad de recobrar los créditos alemanes. Es necesario, pues, no insistir tanto sobre lo que debemos a Gran Bretaña y Estados Unidos, lo cual cancelaremos según arreglos hechos en nuestro honor y en el de nuestros amigos."

Agrega M. Klotz que la situación del presupuesto de Francia ha mejorado considerablemente, porque es necesario considerar que este presupuesto, que antes de la guerra era de cinco mil millones, tenía 4,300 millones de entradas. Para 1919, las entradas del presupuesto se elevan a más de 10,000 millones. Este aumento de las entradas afirma la vitalidad del país, que puede tener fe en sus destinos, y no debe despreciar sus créditos.

A continuación encara M. Klotz la posibilidad de hacer un llamado para un empréstito, a fines de Enero o comienzos de Febrero. El Ministro avalúa en 20,500 millones los gastos del próximo empréstito, incluyendo las pensiones, que Alemania deberá reembolsar, avaluando los gastos militares en sólo 2,000 millones.

Como en 1913, el servicio será reducido, pero el costo del mantenimiento de los hombres es más elevado.

Insiste M. Klotz en el hecho de que no existen ya tierras hipotecadas. Los campesinos y chacareros se han hecho propietarios. Esto es un fenómeno de considerable importancia social.

"El esfuerzo fiscal del país, continúa M. Klotz, estando más admirable cuanto que las regiones devastadas que pagaban una quinta parte de las entradas nacionales, han dejado de participar en ellas, y que los desmovilizados no han reanudado aún toda su actividad, y, por tanto, el país no puede aún hallar nuevamente toda su actividad económica.

"El presupuesto de Francia no pasa pues, de 5 a 25 mil millones de francos, como se pretende, sino de 10 a 20 mil millones. Pero con el aumento correspondiente de las entradas normales y la mayor recaudación que significará la vuelta de Alsacia y Lorena al régimen financiero nacional, y así Francia tendrá cómo hacer frente a todas las cargas del presupuesto.

"Tengo la confianza de que Francia tendrá esa voluntad, y que el país no enviará ni exploradores ni demagogos. Francia podrá entonces producir y dar vida y utilidad a todas las riquezas que encierra". (Vivos aplausos).

Concluye M. Klotz esperando la confianza de que el pueblo enviará a la Cámara, hombres que sabrán hacer todo lo que es de su deber.

Ruidosos aplausos saludan al Ministro al terminar su discurso. Finalmente la Cámara adopta en conjunto el proyecto de crédito solicitado.

EUROPA

GRAN BRETAÑA

EL DISCURSO DE LLOYD GEORGE EN SHEFFIELD

LONDRES 18. — El premier Lloyd George, hablando en Sheffield, dijo que el plazo concedido a Turquía para la firma del tratado de paz, es atribuído al hecho de ignorarse si los Estados Unidos consintirían en tomar su parte en el cargo impuesto por la civilización, fuera de los Estados Unidos.

Se mostró contento de que los norte-americanos se hayan dado cuenta de la poca verdad de las acusaciones respecto a que el Imperio británico se aprovechaba de todas las ocasiones oportunas para adquirir territorios.

Piensa Mr. Loyd George que los norteamericanos se dan cuenta ahora de que Gran Bretaña emprende ahora una gran tarea en pro de la civilización, y que solicita de sus amigos de Norte América la ayuda en esta tarea; porque de otro modo no sabe si se avendrán las partes del Imperio turco, pues ni Francia ni Gran Bretaña podrían encargarse por completo de un pueblo que vivió víctima de la tiranía.

Hace un llamado a los Estados Unidos, pidiéndole ayuda, y espera que este llamado no lo hará en vano.

En seguida, dice:

"Nosotros asumimos responsabilidades análogas, nos damos cuenta de que llegamos al límite de nuestras fuerzas, y que sería imprudente hacer aún más.

"Sería también imprudente desarmarse mientras que el problema turco no esté resuelto. Es de vital importancia para el Imperio británico y para el mundo entero, que este problema sea convenientemente resuelto lo más pronto posible".

RESULTADO DE UN MATCH DE BOX

LONDRES, 18.—El pugilista Bombardier Wells puso a Curphey fuera de combate al segundo round.

FALECIMIENTO DE UN ACTOR

LONDRES 18.—Ha fallecido el célebre actor Irving.

NOTICIAS DESMENTIDAS POR "THE TIMES"

LONDRES, 18.—"The Times" desmiente las noticias anunciando la toma de Gatchina y Petrograd.

ALTO COMISARIO BRITANICO en Egipto y Sudán

LONDRES 18. — El Field Mariscal Allenby ha sido nombrado alto comisario británico en Egipto y Sudán.

ELECCIONES EN LA CONVENCION SECRETA DE LOS SINNFEINERS.

DUBLIN, 18.— Los sinnfeiners, en su Convención secreta reeligieron como presidente al señor Devalera, como vice-presidente a los señores Arthur Griffith y Dather Oflanagan; secretarios honorarios a los señores Austin Stock y Harry Boland y tesoreros honorarios a E. W. Duggan y señora Wyse Power.

Mr. Stock se encuentra recluído en una prisión inglesa mientras que Mr. Boland está con Devalera en los Estados Unidos.

LA CUESTION DE SIRIA

LONDRES. 18.— Entrevistado el Emir Feysal, dijo que había propuesto se nombrase una comisión militar con asiento en Londres, para discutir la situación de Siria.

LA CABALLERIA RUSA Entra a Petrograd

ESTOCOLMO. 18.— El diario "Svenka Dagblad" anuncia que la caballería del ejército ruso del noroeste entró a Petrograd.

LA REDUCCION DE LA MARINA BRITANICA

PORTSMOUTH, 18. —El "Evenin News" dice, basado en informaciones que dice proceder de fuente autorizada, que el personal de la marina será reducido a 50,000 hombres, y sufrirá una nueva reducción de 10,000 hombres, una vez que los Estados Unidos hayan ratificado el tratado de paz.

Se anuncia que el gobierno tiene la intención de clausurar todas las estaciones navales de ultramar, haciendo volver al país todos los buques actualmente en el exterior, manteniendo en movimiento únicamente escuadrillas volantes.

LAS OPERACIONES CONTRA PETROGRAD Y CRONSTADT

INFORMACIONES RECOGIDAS EN LOS CIRCULOS NAVALES Y MILITARES INGLESES

LONDDRES, 18.—En los círculos navales y militares se considera que las informaciones relativas a la rendición de la fortaleza de Kronstadt son simplemente una acertada anticipación de los hechos.

El Almirantazgo ha informado a la Associate Press que no se ha recibido ningún informe respecto de un bombardeo aliado de Kronstadt.

En los círculos militares se declara que el sólo hecho de la caída de Petrograd en manos de los anti-maximalistas deja prácticamente cortados a los rojos en Kronstadt, sin otra alternativa que rendirse o perecer.

La toma de Gatchina representa el más importante avance hecho contra Petrograd en el presente año por los antimaximalistas, que en la última primavera habían sido expulsados de esa región. La posesión de Gatchina significa la más poderosa situación a ese lado de Petrograd.

FRANCIA

EL AHORRO EN FRANCIA

PARIS, 18.—Se anuncia que las operaciones en las Cajas de Ahorro ordinarias, en los años de 1917 y 1918 demuestra la confianza de los depositarios, pues, los créditos de esas cajas no cesaron de aumentar en los dos años.

En el período comprendido entre el primero de Enero y el primero de Octubre del año en curso, el excedente de los depósitos se elevó a 750.251,431 francos, cifra que hasta ahora no se había alcanzado jamás.

LA CAIDA DE PETROGRAD Y CRONSTADT

Comentarios de los diarios franceses

PARIS, 18.— Examinando las consecuencias de la capitulación de Cronstadt y de la toma de Petrograd anunciada ayer, los diarios estiman que los acontecimientos no significan la inmediata caída del maximalismo, cuya fuerza reside en Moscou. Sin embargo, estiman que tendrá efectos deprimentes sobre el espíritu de las masas, pudiendo traducirse en actos de indisciplina en las filas del ejército rojo.

"Le Matin" dice que será buena política mostrar gran liberalidad en hacer pagar a Rusia las desgracias a la cual fué llevada.

En ninguna parte, agrega, la resurrección del orden sería acogido como en Francia, que consintió en grandes sacrificios para establecer el regimen democrático, trayendo la concordia bajo la constitución prudente y respetuosa de las libertades.

LA ESCASEZ DE MONEDA SENCILLA

Medidas que se piden al Gobierno para terminar con el tráfico de moneda pequeña

PARIS, 18.— Desde hace algún tiempo se nota una verdadera crisis de monedas pequeñas, que hoy parece agravarse. Algunos negocios han colocado avisos invitando a sus clientes a hacer cálculos al momento de saldar sus cuentas.

La Sociedad de "Steeplechasses" ruega igualmente al público premunirse de sencillo cuando vayan a las carreras, para pagar sus entradas.

La crisis actual tiene varias causales: primero, sobre el cambio en papel moneda, sentida en las personas que viajaban al extranjero, la cual se esfuerza por llevar la mayor cantidad de piezas de plata. La vigilancia en las fronteras trajo el arresto de numerosas personas que ensayaban salir, llevando cantidades importantes de moneda pequeña. Por otra parte, había individuos que hacían un importante tráfico con monedas sencillas, comprando a precios elevados las piezas de plata para revenderlas a los joyeros, los cuales las transformaban en alhajas y otras mercaderías.

"Le Petit Journal", dice que sería cuestión de pedir al Parlamento aumente las condenas contra estos traficantes, afin de hacer cesar este tráfico.

EL DESCUBRIMIENTO DEL Dr. VORONOFF

PARIS 18. — El doctor Sergio Voronoff, que declara posible prolongar la vida y retardar la vejez, mediante el ingerto de la glándula interticial, declara hoy en "Le Journal" que las secreciones de glándulas, tales como la tiroidal y suprarenal, siguen con vida tres horas después de la muerte, y, en vista de ello, pide que los cuerpos de personas jóvenes y sanas, que fallezcan a consecuencia de accidentes, sean llevados lo más rápidamente posible a los hospitales, donde esas glándulas serían extraídas y conservadas en hielo hasta que se necesitaran, pues dice que es posible conservarlas en hielo indefinidamente.

"Desgraciadamente, agrega, los prejuicios actuales impiden la realización de esta operación, pues nuestras costumbres seculares exigen que los cuerpos sean enterrados, consumiéndose rápidamente y sin provecho".

LAS ASPIRACIONES ALBANESAS

PARIS 18. — Reojef Beyoilrovitza, importante leader albanés, ha llegado a esta capital para conferenciar con la delegación albanesa y tratar de obtener de la Conferencia de Paz que proteja los intereses albaneses, de acuerdo con el Tratado de Londres de 1913.

"Los albaneses, declara, ven que no obtendrán un justo tratamiento de Italia, que mantiene en su poder a Valona, y celebra convenios con Grecia, sacrificando en ellos nuevos territorios albaneses. Los albaneses quieren garantías de soberanía e independencia".

Agrega que los rumores de disturbios en Albania, se deben a la propaganda sureslava.

LA DESMOVILIZACION DEL EJERCITO

PARIS 18. — La desmovilización del ejército francés ha quedado prácticamente terminada. Han sido licenciados 101.009 oficiales y 4.322.000 soldados.

ESPAÑA

LA MISION YAÑEZ

EL BANQUETE OFRECIDO POR LA SOCIEDAD DE HUELVA

MADRID 18. — Dice una información de Huelva:

"Anoche se verificó el gran banquete organizado por las auridades y los más representativos elementos de la localidad, en honor de la Comisión Chilena que vino a colocar un lápida conmemorativa ofrecida por su país, en el monumento a Cristóbal Colón, erigido en el Monasterio de la Rábida.

El Presidente de la "Sociedad Colombófila", ofreció la manifestación en un elocuente brindis, que fué contestado por el senador don Eliodoro Yáñez, con un discurso desbordante de sentimientos de fraternidad y adhesión a España. Los concurrentes ovacionaron ruidosamente al orador, a cuyas palabras siguieron entusiastas vítores a Chile y España.

La Comisión Chilena, partió hoy de Huelva, en dirección a Sevilla."

EL REY ALFONSO PARTE A PARIS

MADRID, 18.—El Rey Alfonso XIII parte hoy a París.

La Reina Victoria se le reunirá en París o en Londres, tan luego como se restablezca.

ESTABLECIMIENTO DE CORREOS AEREOS

MADRID, 18.—Hoy fué firmado el decreto que crea el servicio de correos aéreos.

SOBRE UNA CONSPIRACION del señor de la Cierva

MADRID, 18.— En los círculos gobernativos se manifestaba hoy la más absoluta ignorancia acerca de una supuesta conjuración preparada por iniciativa y bajo la dirección del señor La Cierva, caudillo y ex-Ministro maurista, para establecer una dictadura militar en Cataluña.

EL PRIMER VAPOR ALEMAN

MADRID, 18.—Ha llegado a costas españolas el vapor alemán "Emdem", el primero que llega desde Julio de 1914.

EL VIAJE DEL REY DE ESPAÑA a Francia y Gran Bretaña

MADRID, 18.—Los diarios de la oposición acogen el rumor de que la postergación del viaje del Rey de España a París se debe a una crisis política inminente.

Estos rumores han sido desmentidos, anunciándose que el Rey, en vista de la poca gravedad de la indisposición de la reina y de los preparativos que se han hecho en Francia y Gran Bretaña para recibirle, ha resuelto partir solo.

La reina se reunirá más tarde con él, en cuanto se mejore y el estado de su salud permite creer que esto sucederá luego.

INAUGURACION DE UN FERROCARRIL ELECTRICO

MADRID, 18.—El Rey y las autoridades asistentes inauguraron el primer ferrocarril eléctrico al sur, haciendo el trayecto de Puerta del Sol a Cuatro Caminos.

La obra ha sido construída con capitales españoles por ingenieros nacionales, en dos años, y el material rodante ha sido traído de los Estados Unidos.

ALEMANIA

FIN DE UNA HUELGA

BERLIN, 18.—Ha terminado la huelga de los operarios metalúrgicos.

LA HUELGA DE ELECTRICISTAS

BERLIN 18. — La huelga de los electricistas ha provocado la paralización de la planta eléctrica de Bitterfald, que suministra luz y corriente a una gran parte de la ciudad.

MENSAJES ENVIADOS POR EL GENERAL VON DER GOLTZ

BERLIN 18. — El corresponsal de la "Vossische Zeitung", declara que von der Goltz envió un mensaje al sexto cuerpo de ejército de reserva alemana, que forma ahora parte de las tropas de Avaloff Bermondt, agradeciéndole su heróico comportamiento frente a Riga y prometiendo hacer cuanto esté de su parte en favor de los soldados.

También informa que dirigió una carta a Avaloff Bermondt, felicitándole por sus éxitos y por el hecho de que alemanes y rusos combaten juntos, por primera vez, desde hace un siglo.

LA HUELGA DE OPERARIOS METALURGICOS

BERLIN 18. — Se anuncia que la huelga de operarios metalúrgicos de Berlín ha sido solucionada.

El Ministro de la Defensa, Herr Noske, hablando el Viernes en la Asamblea Nacional, declaró que los responsables de la huelga serían castigados por perturbar las funciones esenciales de la vida pública.

ITALIA

VIAJE AEREO DE ROMA a la América del Sur

ROMA, 18.—Usuelli, uno de los "pioneers" de la aviación italiana declara haber confeccionado los planos de un nuevo dirigible de 380 yardas de largo por ochenta de diámetro, equipados con seis motores de 500 caballos de fuerza cada uno, en el que pretende realizar la travesía de Roma a la América del Sur, con escala en Dakar.

Usuelli ha declarado que cree demorar seis días en el viaje desde Roma a la América del Sur, y que intentará realizarlo a principios de Noviembre.

EL RAID DEL AVIADOR POULET

ROMA, 18.— Hoy en la mañana el aviador Poulet partió para Salónica, continuando su raid a Melbourne.

COMISION ESPECIAL DE PAZ

ROMA, 18.— Se ha nombrado una comisión para que cerca de la Embajada de Italia en París, se encargue del estudio de las cuestiones relacionadas con la ejecución del Tratado de Paz. Formarán esta comisión los señores Scialoia, Ferraris, Maggiorino, Demartino, Samellio, el general Cavallero y el profesor Pagliano.

BISSOLATI REHUSA UNA CANDIDATURA

ROMA, 18.—"Il Giornale dil Popolo" ha publicado una carta de Bissolati, que en ella rehusa aceptar la candidatura por Roma.

AUSTRIA

RENNER OFRECE RENUNCIAR

VIENA 18. — El Canciller Renner y el Gabinete ofrecieron dimitir al Comité Central de la Asamblea Nacional.

El Comité, dió cuenta de esta intención a la Asamblea, y propuso la reelección de herr Henner y aceptar su lista de Gabinete, con Renner a la cabeza.

RUSIA

EL GENERAL JUDENITCH no habría entrado a los suburbios de Petrograd

LONDRES 18. — Hasta la mañana de hoy, las autoridades británicas no habían recibido confirmación de la noticia de que el general Judenitch había entrado en los suburbios de Petrograd.

Se ha manifestado la creencia de que el ejército del general Judenitch no habría avanzado tanto.

LA FORTALEZA DE KRONSTADT iza bandera blanca

HELSINGFORS 18. — A las 9.36 de hoy, el Estado Mayor General de Finlandia anuncia que la fortaleza de Kronstadt izó bandera blanca en la tarde del 17.

REUNION DEL PARLAMENTO LITUANO

KOVNO, 18.—Se reunió el parlamento lituano.

El premier declaró que el gobierno convocará a la asamblea en cuanto sea posible y que se esforzará en expulsar a los alemanes, rusos y polacos.

COMUNICADO ESTONIANO

KOVNO, 18.—Un comunicado estoniano anuncia que el enemigo bombardeó Icbork.

Los trenes blindados estonianos bombardearon la estación de Terensberg.

LAS FUERZAS DE AVALOFF en el curso inferior del Don

BERLIN 18. — El corresponsal del "Lokal Anzeiger", en Mitau, anuncia que las fuerzas rusas de Avaloff Bermondt tienen en su poder toda la orilla izquierda del curso inferior del Don.

Agrega que los letones atacan Thorensberg, desde la orilla derecha, causándole grandes perjuicios.

Agrega que el coronel Avaloff Bermondt está destruyendo la ciudad de Riga, cuya población está desesperada.

EL SUBMARINO RUSO y la intervención de la Entente

PARIS, 18.— "La Victoire" publica un artículo sobre el socialismo ruso, por el profesor Tvordokhoboff, quien aconseja a los apologistas del maximalismo que vayan a ver los resultados del régimen maximalista en Odessa y el Sur de Rusia, que se encontraron sometidos a su yugo abominable ant ecuyos horrores palidece el zarismo.

El articulista hace responsable ante la historia a esos apologistas, que ellos impidieron la intervención de Francia en la lucha contra el

ESTA PROBADO

que para ganar premios en la Lotería más equitativa del mundo, como lo es la Lotería Nacional Argentina, hay que pedir los billetes de esta afamada Lotería a la afortunada y acreditada

Casa E. TURRI

Galería Güemes, Buenos Aires, que atiende con esmero todos los pedidos y remite los billetes a vuelta de correo a cualquier parte de Chile. La Casa Turri es la única del ramo con

RESPONSABILIDAD

no solamente en la Argentina, sino también en Chile; es la Casa recomendada por los Bancos y por sus numerosos y distinguidos favorecedores.

Próximos Sorteos: DIAS 24 Y 31 DE OCTUBRE, cada uno de

$ 80,000 arg.

El billete ENTERO, vale $ 50 CHILENOS; cada QUINTO, a $ 13 CHILENOS.

La forma más segura y fácil de remesar el importe en pago de estos billetes, es tomando una ORDEN DE PAGO EN PESOS CHILENOS, sin comisión ni recargo alguno, en la Casa

E. TURRI, Santiago

Pasaje Balmaceda 10, Calle Huérfanos, frente Gath y Chaves. — Casilla 321

BUICK

Un auto de esta marca soportará sin ningún tropiezo la dureza de camino, con la seguridad que le llevará siempre a donde quiera que vaya.

Decídase por él; obtendrá la mayor economía.

Morrison & Cía.

Ahumada 65-67 Casilla 212
SANTIAGO

Aceites lubricantes "Linea Roja"

Ofrecen para su entrega inmediata, sus únicos importadores:

DUNCAN, FOX & Co., :·:·: Bandera 529-33.

PIDA el viejo vino **Tarapacá-Zavala**
Reservado y Borgoña
en reemplazo del vino francés.

maximalismo, en tanto que la intervención de la Entente en la último lucha contra el maximalismo, en tanto que la intervención de la Entente en la última primavera habría podido evitar fácilmente esos excesos, como ha venido a probarlo ahora la evacuación de Odessa, ciudad que algunos centenares de voluntarios apoyados por dos buques de guerra, han bastado para libertar.

LOS OBREROS DE PETROGRAD parlamentan con Judenitch

LONDRES, 18.— Una delegación de obreros de Petrograd visitó hoy el general Judenitch, para pedirle que no bombardee a Petrograd, y prometerle toda la cooperación posible contra los maximalistas.

LOS COMBATES ENTRE ALEMANES Y LETONES

COPENHAGUE 18 — El Premier leton Ulmann, telegrafía de Riga anunciando que los letones, el Jueves en la tarde, se volvieron a apoderar de Dumanmunde, después de un encarnizado combate, alcanzando también a Ilgezeen, en la otra orilla del río Bolderaa, tomando quinientos prisioneros.

Los buques de guerra aliados auxiliaron a los letones en sus ataques contra los alemanes.

Los prisioneros declaran que, constantemente, llegan nuevas tropas procedentes de Alemania.

COMUNICADO DE DENIKIN

LONDRES, 18.—Un comunicado radiotelegráfico del general Denikin recibido hoy en esta capital, dice:

"Se está luchando con gran encarnizamiento hacia el noroeste y el norte de Orel, como asimismo en la región de Mohilev y en la frontera de la Besarabia. Nuestras tropas han obtenido pequeños éxitos en diversos puntos".

LA CABALLERIA RUSA EN PETROGRAD

ESTOCOLMO, 18.—El "Svenska Dagblad" publica un despacho de Rusia en que se anuncia que la caballería del ejército ruso del noroeste ha llegado a Petrograd".

EXITO DE LOS MAXIMALISTAS

LONDRES 18. — Un radio-telegrama maximalista llegado de Moscou anuncia que las tropas rojas se han apoderado de la localidad de Fastov, al suroeste de Kiev.

ASIA

CHINA

DECLARACIONES DEL PREMIER CHINO

PEKIN, 18.—El premier chino Ching-Un-Peng, entrevistado por el corresponsal de la Associated Press declaró que continuaría la política de sus predecesores, cooperando con el Presidente en el mantenimiento de la paz.

Declaró que la solución de los problemas internos dependían más de un convenio espiritual entre el norte y el sur del país que de las condiciones estipuladas en los nuevos tratados.

Agregó que participaba de las ideas del Presidente Wilson en lo que se refiere a la igualdad de las naciones y a la diplomacia secreta, dejando establecido que no es partidario de los tratados secretos.

OCEANIA

AUSTRALIA

ACUERDOS DE LOS CIUDADANOS DEL TERRITORIO DEL NORTE CONTRA LAS AUTORIDADES

MELBOURNE 18. — Los ciudadanos del territorio septentrional de Australia, reunidos en Port Darwin, se pronunciaron en favor del establecimiento de un Consejo de Administración Consultivo, y pidieron la renuncia del juez Bevan y también del secretario director del territorio, Mr. Evans.

En una segunda resolución, se pide que esos funcionarios abandonen el territorio en el primer vapor, "para evitar una resolución".

AMERICA

ESTADOS UNIDOS

LA SALUD DEL PRESIDENTE WILSON

WASHINGTON 18 — Según el boletín dado en la Casa Blanca, anoche, se ha notado una mejoría en la salud del Presidente Wilson.

El doctor Grayson, y otros cuatro médicos llamados a consulta, manifiestan que ha disminuído en gran parte la hinchazón de la próstata, y que no será necesario hacer operación.

BUQUES DETENIDOS EN NUEVA YORK

NUEVA YORK, 18.—Los buques que efectúan servicio de carga entre Nueva York, la América Central y la América del Sur, permanecen en este puerto, sin lograr realizar sus operaciones de carga y descarga.

LA LABOR DE LA CONFERENCIA INDUSTRIAL NACIONAL

WASHINGTON 18. — La Conferencia Nacional Industrial, después de un día de debate en el que no logró llegar a ningún acuerdo acerca del reconocimiento del derecho que tienen los obreros de pactar colectivamente, aprobó una moción para someter ese reconocimiento al dictamen del Comité General de la Conferencia.

TRATANDO DE EVITAR UNA HUELGA

WASHINGTON 18. — El Secretario del Departamento de Trabajo, Mr. Wilson, habiendo fracasado, después de un día íntegro de conferencias, en su intento de evitar la huelga a que han sido invitados los mineros de carbón, para el primero de Noviembre, se dirigió a los obreros y a los dueños de las minas pidiéndoles enviar delegados a Washington, con plenos poderes para tratar las cuestiones de salarios, el 21 del presente mes, fecha en que se hará otro intento para llegar a un acuerdo.

Esta invitación ha sido aceptada por las dos partes interesadas.

INCIDENCIAS DE LA GRAN CARRERA AEREA TRANSCONTINENTAL

NUEVA YORK 18. — En el vuelo de regreso de la gran carrera aérea transcontinental, Maynard, que vuelve al este, aterrizó en Cleveland a las 17.20.

Smith, que se dirige al oeste, aterrizó en Cleveland a las 17.22.

El teniente Wright, al aterrizar en el gran campo de aviación de Nebraska, se mató debido a la caída de su aeroplano.

LLAMAMIENTO DIRIGIDO AL PUEBLO RUSO

NUEVA YORK 18. — "La Rusia combatiente", magazine ruso, publicado por la oficina de informaciones rusas en los Estados Unidos, se encargará de dar la mayor publicidad posible, en toda Rusia, a un llamamiento al pueblo ruso firmado por más de veinte proeminentes estadistas, negociantes y leaders obreros norteamericanos.

En ese llamamiento se expresa la simpatía de los norteamericanos por los rusos, así como la esperanza de que luego lograrán derrocar el yugo maximalista para transformarse en una verdadera nación democrática.

MEXICANOS DETENIDOS por los soldados norteamericanos

WASHINGTON 18. — El cónsul mexicano señor Presidio informó al Embajador señor Bonillas de dos invasiones del territorio mexicano por los soldados norteamericanos, que habrían capturados varios mexicanos, trayéndoles a los Estados Unidos.

El cónsul informó además que las autoridades militares norteamericanas pusieron en libertad a los mexicanos, castigando a los soldados.

El señor Bonillas declaró que no entablaría ningún reclamo ante el Departamento de Estado de los Estados Unidos, por cuanto no desea crear una nueva situación delicada entre México y los Estados Unidos.

EL INCENDIO DEL VAPOR FRANCES "VENEZIA"

NUEVA YORK, 18.—El vapor "Chicago" llegó a este puerto trayendo a su bordo 255 personas, entre tripulantes y pasajeros del vapor francés "Venezia", que se incendió el Lunes cerca de los bancos de Terranova.

El fuego estalló en la bodega donde había un cargamento de Rhum y azúcar y el vapor estaba completamente incendiado cuando fué abandonado, siendo su capitán el último en dejarlo.

El "Chicago" recibió un mensaje inalámbrico del "Venezia", que entonces se encontraba a ochenta millas, pidiendo auxilio. Se dirigió rápidamente al sitio del suceso y recogió trece botes salvavidas en que iban treinta y siete pasajeros de cámara, franceses en su mayoría, y 163 pasajeros de cubierta, casi todos sirios que regresaban a su patria, además, de cincuenta y cinco tripulantes.

LA SALUD DEL PRESIDENTE WILSON

WASHINGTON 18.—El estado de salud del Presidente Wilson no demuestra ningún cambio notable pero los médicos lo consideran satisfactorio.

Un "Boletín" médico, publicado a las 11.20, declara que el Presidente ha pasado una buena noche, que no se nota ningún cambio material en su estado y que no se ha presentado ningún nuevo síntoma.

ENERGICAS DECLARACIONES de los senadores republicanos

WASHINGTON, 18. — Los leaders republicanos del Senado han declarado enfáticamente que el Senado no consiente que los representantes norteamericanos participen de la Liga de las Naciones y otras comisiones internacionales mientras el Senado no haya ratificado el Tratado y el Congreso haya dictado leyes especiales proveyendo a sus gastos.

Los informes procedentes de París, anunciando que los representantes norteamericanos podrán figurar en las comisiones respectivas si el Senado ratifica el Tratado ha provocado vigorosas críticas de los republicanos que declaran que el nombramiento de delegados norteamericanos, antes que el Senado apruebe el Tratado es una afrenta al Senado y otra usurpación de poder por el Ejecutivo

PARA TERMINAR CON LAS HUELGAS

WASHINGTON, 18.—En el proyecto redactado por el Comité Federal de Comercio del Senado figuran estipulaciones destinadas a terminar con las huelgas ferroviarias mediante el castigo de los que huelgan o fomenten las huelgas.

CREDITOS CONCEDIDO A ITALIA

WASHINGTON, 18.—La tesorería ha anunciado la concesión de un crédito de un millón de dólares a Italia.

VAPOR HUNDIDO EN ALTA MAR

BOSTON, 18.—El vapor "Ammonosic" ha sido abandonado en alta mar, donde se hundió. El cutter "Acushnet" y el vapor "Issequena" traen a los tripulantes del "Ammonosic".

LA CARRERA AEREA TRANSCONTINENTAL

TRIUNFO DEL TENIENTE MAYNARD

MINEOLA, 18.—El teniente Maynard ha obtenido la victoria en la gran carrera aérea del ejército norteamericano, a través del Continente, ida y regreso.

Aterrizó oficialmente a las 13.50, después de haber recorrido una distancia de 5,200 millas, en la prueba mayor de resistencia que registra la historia de la aviación.

Diez aviadores encontraron muerte, debido a esta carrera; siete de ellos participaban en la carrera y tres perdieron la vida en relación con la prueba.

La ruta de Mineola a San Francisco está plagada de aeroplanos destrozados que se vieron obligados a aterrizar y retirarse de la carrera o sufrieron caídas. Numerosos pilotos han quedado heridos.

Maynard hizo la última jornada de 142 millas desde Binghamton, volando a una velocidad media de casi dos millas por minuto.

INFORMACION DESMENTIDA por el Departamento de Estado

WASHINGTON, 18.—El Departamento de Estado ha dado instrucciones al Embajador de los Estados Unidos en México para que desmienta como absurdos los informes publicados por algunos diarios que anuncian que el ejército norteamericano ha establecido una base de aviación en San Quentin, en la Baja California.

LA ESTADA DE LOS SOBERANOS BELGAS EN WASHINGTON

WASHINGTON, 18.—El Presidente Wilson y su esposa no recibirán a los soberanos belgas cuando vengan a Washington el próximo mes, sino que serán huéspedes del Vice-presidente Mr. Marshall y su esposa.

MEXICO

DISTURBIOS EN MERIDA Y QUACATAN

LAREDO, 18.—Un despacho procedente de México anuncia que varias personas quedaron muertas y heridas en los recientes disturbios ocurridos en Mérida y Quacatan como resultado del decreto ordenando la liquidación de la comisión de cáñamo sisal.

BRASIL

RIO DE JANEIRO 18. — **Nombramientos diplomáticos.** — El Presidente Pessoa, ha firmado los decretos en que se hacen las siguientes designaciones en el servicio diplomático:

Embajador en Roma, el señor Souza Dantas; Embajador en Lisboa, el señor Fontaura Xavier; Embajador en Londres, don Domicio da Gama; Embajador en París, don Gasta D'Acunha; Ministro en Bélgica, el señor Barros Moreira y en Austria el señor Regis de Oliveira.

Queda en disponibilidad, el señor Olindo Magalhaes.

Record de altura. — El teniente Texieira, ha batido el récord brasileño de altura, elevándose a 4096 metros.

El proyectado convenio librecambista. — El "Río Jornal", refiriéndose al proyectado convenio entre los países suramericanos para establecer el libre cambio en los artículos de primera necesidad, a fin de abaratar el costo de la vida, que es deventajoso para el Brasil, por cuanto se excluye de él el café y la yerba mate, productos que el Brasil exporta en grandes cantidades.

La compra de drogas alemanas. —Un telegrama del jefe de la Misión de Compras, que actúa en Francia, recuerda al Canciller, la conveniencia de aprovechar el momento de adquirir drogas y medicamentos en Alemania, a precios reducidos.

RIO JANEIRO 18. — **Raid aéreo de Río Janeiro a Santos.** —El aviador naval teniente Delamare partió de esta ciudad en un hidroplano de guerra, aterrizando en Santos e invirtiendo tres horas veinticinco minutos en el viaje.

EL SERVICIO MILITAR OBLIGATORIO

RIO JANEIRO 18. — El proyecto para reducir de dos años a uno del servicio militar obligatorio, ha sido rechazado en la Cámara de Diputados por 75 votos contra 49.

La ley actual exige un año de servicio activo y un año de reserva.

URUGUAY

LAS RELACIONES ENTRE ALEMANIA Y EL URUGUAY

MONTEVIDEO, 18.—El Ministro de Relaciones Exteriores extendió el Viernes un decreto por el que quedan formalmente restablecidas las relaciones diplomáticas y comerciales entre el Uruguay y Alemania.

El Presidente Brum había firmado anteriormente el documento por el que se aprueba el tratado de paz firmado entre los aliados y las potencias centrales y Alemania.

MONTEVIDEO 18. — **Cambio uruguayo - mexicano.** — Se ha fijado en 1.25 dólares la equivalencia de los pesos del Uruguay y México

La libre concurrencia en la explotación de los telégrafos. — El Consejo de Administración le ha puesto el cúmplase a la ley de libre concurrencia en la explotación de los servicios telegráficos.

El Tratado de Paz. — Se le ha puesto el cúmplase a la ley que aprueba el Tratado de Paz con Alemania.

Al mismo tiempo se ha dictado un decreto en que se declaran restablecidas las relaciones diplomáticas y comerciales entre los dos países.

El capitán La Cueva. — Se encuentra restablecido el capitán señor La Cueva, que sufrió graves heridas en el accidente de aviación que costó la vida al teniente Rinaldi

PARAGUAY

ASUNCION 18. — Huelga — Se han declarado en huelga 700 obreros de los naranjales de la

SEMILLA de Eucalyptus
Globulus, Cipreses macrocarpa y torulosa, Pino insignis,
Algarrobo dulce y otras.
de las Plantaciones de la Hacienda "GUINDOS"
AGUSTINAS 1129

EL PRESIDENTE WILSON Y LAS GRANDES EMPRESAS CHILENAS

"Inter-América" dirige un cablegrama de felicitación al Presidente de los Estados Unidos de Norte América.—El Presidente Wilson agradece el saludo, por intermedio de la Embajada americana acreditada en Santiago de Chile. —Texto oficial de las comunicaciones.

La Empresa "Inter-América", que prepara actualmente la única Guía General de Chile, de verdadera importancia para el país, en los mismos días en que el universo entero celebraba el gran acontecimiento de la firma de la paz en Europa, quiso también asociarse al júbilo y alegría generales mandando una felicitación al Primer Mandatario de Norte-América, al Presidente Wilson, al hombre que con su esfuerzo y su talento supo ganar el primer lugar entre sus conciudadanos, y que con su actitud única en la historia, supo concentrar en su persona las miradas y la expectación del mundo entero.

Acerca de la gran lucha fratricida que no hace mucho tuvo por principal escenario el Continente Europeo, "Inter-América" evita todo molesto comentario; quiere asociarse, sí, al regocijo universal que celebra el advenimiento de todos los países, todas las razas, todos los hombres a la concordia y a la paz.

Consecuente con esta convicción, la Empresa "Inter-América" dirigió por cable West-Coast al Presidente de los Estados Unidos de Norte-América, el siguiente cablegrama:

(COPIA)

President Wilson.
Washington.

"Inter-América" Publishing bureau heartily congratulates Wilson first citizen of World sucessful peace treaty.

"Inter-América"
Chili.—Santiago.

(Traducción)

Presidente Wilson.—Washington.

La Empresa de Publicidad "Inter-América", felicita al primer ciudadano del mundo, con motivo del acontecimiento de la firma del tratado de paz.

"Inter-América".—Santiago, Chile.

El Presidente de los Estados Unidos respondió a este mensaje de "Inter-América", con una comunicación oficial de grande e innegable significado: ella exhibe el vivo interés con que los estadistas y hombres de negocios norte-americanos consideran esta clase de obras impulsadoras del intercambio comercial, industrial e intelectual entre todos los países, todas las razas, y todos los hombres.

El capital americano busca con ahinco inversiones seguras y provechosas, y hoy más que en ninguna otra época, fija su atención y sus miradas en las vírgenes regiones de la América Latina.

La importancia e inmensa utilidad del Guía General de Chile de Inter-América ha sido reconocida oficialmente por el Presidente de los Estados Unidos, hoy sin disputa el primer ciudadano del mundo, y este resultado si es satisfactorio para el país, es también honroso para "Inter-América".

He aquí el texto de la comunicación transmitida a "Inter-América" por intermedio de la Embajada Americana en Santiago:

(COPIA)

(Hay un sello)

Embassy of The
United States of América
Santiago, Chile.
September 25 th. 1919

The Director,
Empresa Inter-América,
Bandera 575,
Santiago, Chile.

Sir:

I am in receipt of instructions from the Department of State, requesting me on behalf of the President of the United States of América, to thank the Inter America Publishing Bureau, of Santiago, Chile for its kindly congratulations to President Wilson, on the event of the signing of the Peace Treaty.

I am, Sir
Your obedient servant.
(Firmado) J. R. Shea

Ambassador Extraordinary and Plenipotentiary.

(TRADUCCION)

Embajada de los Estados
Unidos de América
Santiago.—Chile
Septiembre 25 de 1919.

Al Director de la
Empresa "Inter-América"
Bandera 575
Santiago—Chile.

Señor:

He recibido instrucciones del Departamento de Estado, por orden del Presidente de los Estados Unidos de América, para agradecer a la Empresa de Publicidad "Inter-América", de Santiago de Chile, sus bondadosas congratulaciones al Presidente Wilson en el acontecimiento de la firma del Tratado de Paz.

Soy, señor, su obediente servidor.—(Firmado).—J. H. Shea.
Embajador Extraordinario y Plenipotenciario.

EL PRESIDENTE DE LOS ESTADOS UNIDOS, Mr. W. WILSON

Mr. J. H. SHEA

Embajador Extraordinario y Ministro Plenipotenciario de los Estados Unidos en Santiago de Chile.

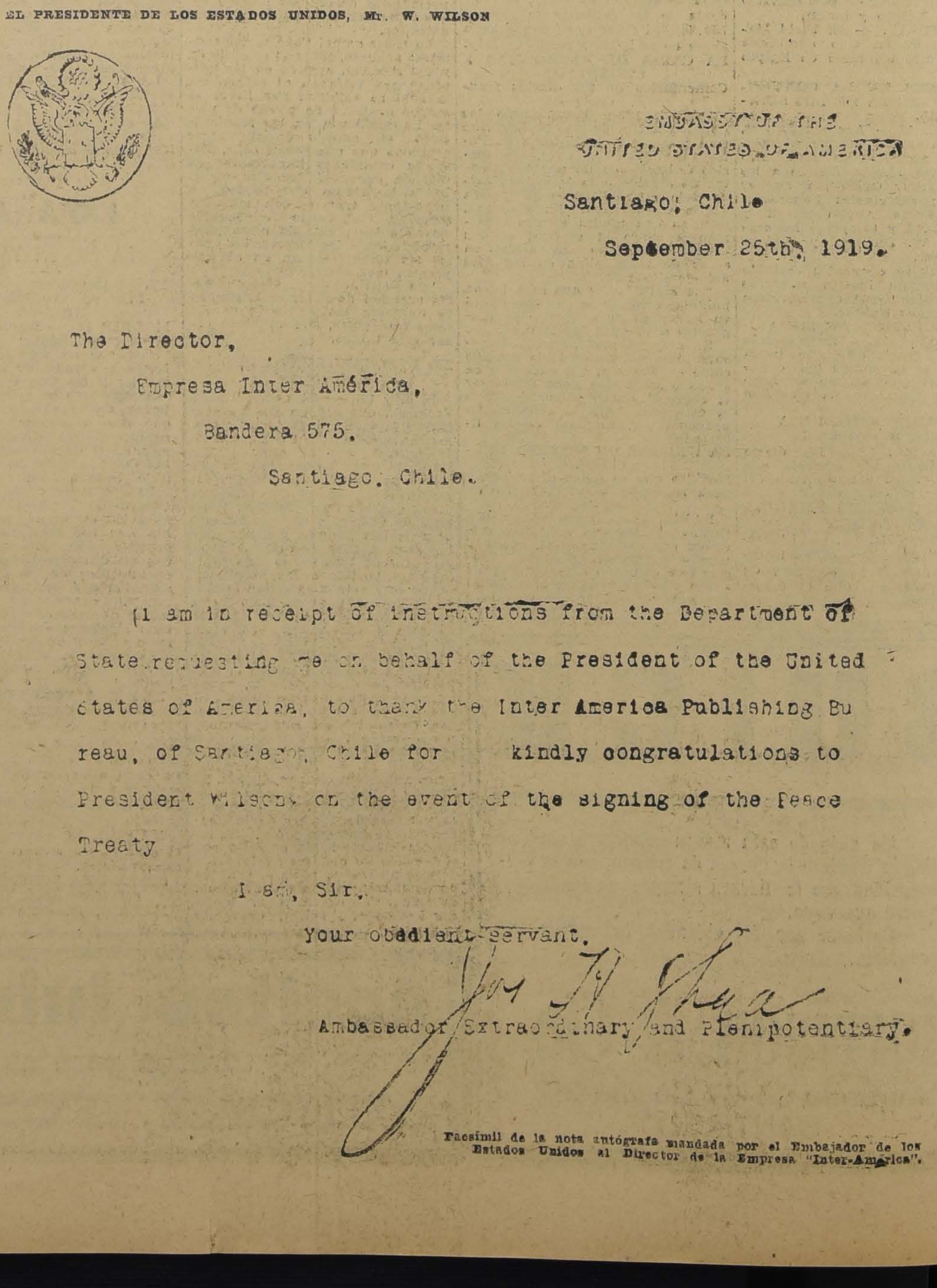

EMBASSY OF THE
UNITED STATES OF AMERICA

Santiago, Chile

September 25th, 1919.

The Director,
Empresa Inter América,
Bandera 575,
Santiago, Chile.

I am in receipt of instructions from the Department of State requesting me on behalf of the President of the United States of America, to thank the Inter America Publishing Bureau, of Santiago, Chile for kindly congratulations to President Wilson on the event of the signing of the Peace Treaty

I am, Sir,
Your obedient servant,
Jos H Shea
Ambassador Extraordinary and Plenipotentiary.

Facsimil de la nota antógrafa mandada por el Embajador de los Estados Unidos al Director de la Empresa "Inter-América".

Viña Errázuriz - Panquehue

PRECIOS FIJOS EN CAJONES DE 12 BOTELLAS

TINTO	$ 20
PINOT	$ 24
RESERVADO BLANCO	$ 30
RESERVADO TINTO	$ 35
CABERNET RESERVADO COSECHA 1908	$ 40

EN MEDIAS BOTELLAS VALE $ 3 MAS.

Agentes Generales para la venta de Santiago a Talca
HÖRMANN y Cía.
Teléfonos Ingles: 1915 y 3364. — Teléfono Nacional 26
CASILLA 541
Bandera 559 — SANTIAGO

PRECIOS FIJOS EN JAVAS DE 50 BOTELLAS
MEDOC TINTO $ 85 CIENTO
Y SE PAGA POR ENVASE DE JAVA $ 15 EXTRA
EN CUARTEROLAS DE 110 LITROS
TINTO CORRIENTE 0.50 EL LITRO
19-j

Horqueta, que reclaman el aumento del salario, la jornada de ocho horas y el reconocimiento de su sindicato.

Los obreros han intentado incendiar el puente del ferrocarril y perpetrar otros desmanes.

Diversos otros gremios amenazan plegarse al movimiento, declarando la huelga general.

ARGENTINA

EL CINCUENTENARIO DE "LA PRENSA"

BUENOS AIRES 8. — Con motivo de la celebración del 50 aniversario de su fundación "La Prensa" publicó hoy un número extraordinario, que entre otras informaciones, trae numerosas notas gráficas y artículos en que se hace la historia de la labor desarrollada por el diario, exponente del progreso del país.

Hace mención de las principales personalidades argentinas que se han vinculado a su vida de una manera imborrable, y reproduce interesantes y encomiásticos autógrafos de personalidades mundiales.

Los demás diarios, unánimemente, ríndele a "La Prensa" el homenaje de su simpatía y su respeto:

"La Nación", dice:

"Desde los tiempos en que Félix Frías agitaba la atmósfera de nuestras relaciones con Chile hasta los más recientes días, siempre nos halló el colega defendiendo, de acuerdo con las respectivas tendencias, los opuestos puntos de vista que nos fuera dado considerar, y con estima profunda de la forma en que el colega hubiera encarado los mismos asuntos".

TEMPORAL EN LA CORDILLERA

MENDOZA 18. — Desde anoche hay en la cordillera un temporal de nieve. El frío es intensísimo.

Viajeros chilenos. — En el vapor "Prinipessa Mafalda" se han embarcado para Italia, Europa, las familias chilenas Echáurren Morandé, Gana y otras.

El doctor Noel. — Un grupo de sus relaciones festejó ayer con un almuerzo al doctor Carlos Noel, con motivo de su nombramiento de Ministro en Chile.

Se le entregó al festejado, una medalla de oro, con un pergamino que contiene centenares de firmas.

El doctor Noel, se ausentará para Chile, a mediados de Noviembre.

BUENOS AIRES 18. — **El conflicto Universitario.** — El Consejo Superior Universitario ha desestimado la solicitud de los Estudiantes de Derecho para intervenir en la Facultad, declarando que tanto el Decano como el Consejo Directivo de la Facultad han interpretado correctamente los estatutos universitarios.

Es probable que las clases de la Facultad no se reanuden antes del año próximo.

Ejercicios en Palermo. — En la cancha sportiva de Palermo se realizó el desfile militar y el simulacro de combate que se suspendieron el día de la raza a causa del mal tiempo. El Presidente asistió a ello.

En la Escuela de "El Palomar". —En la Escuela de "El Palomar" se efectuó la entrega de la bandera de guerra de la escuela de aviación. Un ventarrón deslució los actos preparados al efecto.

BOLIVIA

LA PAZ 18. — **Viaje del Canciller.** — El Canciller señor Carlos Gutiérrez se dirigirá a Sucre en la próxima semana.

Las cuestiones internacionales. — "El Tiempo", aludiendo a la cuestión internacional anuncia que se insiste en que el Gobierno ha recibido una sugestión importante.

Sin embargo, el Congreso ha retardado el estudio de las cuestiones internacionales y de los rumbos que debe seguir la diplomacia boliviana, así como de los objetivos anhelados.

Entradas del consulado italiano. —El consulado italiano en La Paz ha reanudado, hasta el mes de Septiembre, setenta mil pesos por actuaciones y facturas.

LA PAZ, 18.— **En la Cámara de Diputados.**— Ayer concurrió el Ministro de Gobierno a la Cámara de Diputados, a fin de atender a la interpelación que se había anunciado en su contra sobre cuestiones electorales.

La mayoría de los diputados abandonó la sala a causa del lenguaje empleado durante el debate que se promovió por los diputados señores Saavedra y Abatañor.

Ataques de un diario. — "El Tiempo" censura la esterilidad parlamentaria, diciendo que el Congreso no se ocupa del Empréstito y del problema de Subsistencias.

En las minas.— En las minas existe completa tranquilidad.

Fallo contra el Gobierno.— La Corte Suprema de Justicia ha dado el fallo contrario a la tesis del Gobierno, en el litigio de alcoholes de la firma Patiño.

Empleados de comercio. — Se ha fundado la Liga de Empleados de Comercio.

LA PAZ 18. — **Huelga de empleados de Bancos.** — Los empleados del Banco Alemán Transatlántico se presentaron, en solidaridad con la Liga de Empleados, ante el gerente del Banco, y celebraron una reunión para tomar acuerdo en el caso de que se decidan por la huelga.

Proyecto de legislación. — El diputado señor Eduardo Vásquez, presentó un proyecto completo de legislación a la Cámara.

Interpelación. — La interpelación al Ministro de Gobierno ha dado lugar a incidentes entre los diputados de la oposición y el Ministro.

El presidente de la Cámara hubo de suspender la sesión.

El problema del inquilinato. — "El Tiempo" se ocupa del problema del inquilinato y transcribe la opinión de los diarios de Chile sobre el último Congreso de Habitaciones Obreras.

El ferrocarril de Yungas. — El 20 del presente se entregará al tráfico la primera sección del ferrocarril de Yungas.

La nueva Avenida Central. — Los hospitales se trasladan con actividad para abrir lo más pronto posible la nueva Avenida Central.

PERU

EN LA ASAMBLEA NACIONAL

LIMA, 18.— La Asamblea Nacional ha continuado el debate sobre los dictámenes de la comisión de Constitución.

Manifiesto del señor Pardo.— Se ha dado a publicidad un manifiesto dirigido al país por el ex-Presidente Pardo para sincerarse de los cargos de traición y otros delitos que le han sido atribuídos por el señor Leguía y sus partidarios.

TEATROS

Teatro Municipal

"ZINGARI"

Anoche se cantó en este teatro "Zingari", de Leoncavallo con el reparto conocido.

Se siguió un acto de baile a cargo de la "troupé" de Gavesky, cuyos números fueron del agrado del público, el que les dispensó favorable acogida.

Hoy por la tarde va "Mefistófeles" y por la noche "Thais".

TEATRO SANTIAGO. — Tres funciones escogidas anuncia para hoy la Compañía de Zarzuelas de Rafael Palacios. Matinée, la revista "¡Vaya calor!", la zarzuela "La chicharra" y bailes por los Ratti-Rose. Vermouth, "La Reina de las Tintas" y bailes por los Ratti-Rose. En la función nocturna, en la 1.a sección, "La canción española" y en 2.a sección "La Reina de las Tintas" y bailes por los Ratti-Rose.

Mañana estreno de "La cartujana".

El Miércoles próximo, beneficio de la primera tiple Elvira Pinós, con un programa especial.

EN EL TEATRO PARAISO.—En celebración de la primavera tendrá lugar esta noche una fiesta de fantasía a la que se nota interés por asistir.

Terminará el acto de variedades con un baile de fantasía y un concurso de disfraces que discernirá en la terraza del Santa Lucía un jurado compuesto de distinguidos caballeros de nuestra sociedad.

CENTRO FAMILIAR ESPAÑOL.— Para hoy se anuncia el juguete cómico en dos actos, de Vital Aza, "El padrón municipal".

Música

CONCIERTOS MANEN.— Después de su brillante actuación en su primer concierto, que fué un verdadero suceso artístico, el señor Juan Manén dará su segundo concierto el Martes próximo, en el Teatro Municipal, a las 6 de la tarde.

Ya dimos nuestra favorable opinión al arte y a las perfectas ejecuciones de este gran virtuoso, que en su primer recital convenció enteramente a todos sus oyentes, y para el cual la prensa de la capital sólo ha tenido palabras de alabanzas. Réstanos insistir en recomendar a cuantos quieran gozar de una audición que casi nunca tenemos, tan perfecta e interesante, que no desperdicien esta oportunidad única. El señor Manén dará cuatro conciertos solamente en Santiago, pues sus compromisos en Buenos Aires y Europa no le permiten quedarse más tiempo entre nosotros.

En el recital del Martes ejecutará el programa siguiente:

I.— Saint-Saens.— "Concierto en si menor".
II.— Porpora.—"Sonata en sol mayor".
Paganini.— Manén.— "Le Streghe".
III.— Bach.— "Sarabande et double".— (Violín solo).
Manén.— "Canción".
Sarasate. — Manén. — "Capricho vasco".

Circos

CIRCO CUBANO DE FIERAS. — Debutó anoche en la calle P. Lagos entre San Diego y Arturo Prat este circo ante una concurrencia numerosa y que aplaudió los números presentados.

Hoy, mañana y el Lunes dará sus tres últimas funciones, para dirigirse en seguida en jira al Sur.

Hay interés en este populoso barrio para asistir a las funciones de esta troupe.

CIRCO STRONG MANN. — Para las dos funciones de hoy Domingo, haciendo honor a las fiestas de la Primavera, se han preparado programas especiales que serán una verdadera sorpresa para el entusiasta público que concurre a esta carpa.

CIRCO VERY STRONG.—Con motivo de las fiestas que se están celebrando con entusiasmo, este circo por su parte ha confeccionado programas extraordinarios para las funciones de hoy Domingo en matinée y nocturna.

El trío Mayorga, Razzore, Rabanito y Perico darán a conocer lo mejor de su repertorio.

Noticias cinematográficas

EL ESTRENO DE HOY EN EL CINE ALHAMBRA.— Vuelve a reaparecer en nuestros escenarios con "El telón de seguridad", la hermosa actriz dramática Norma Talmadge, uno de los elementos sobresalientes de la escena femenina norteamericana, que tanto en las tablas como en la pantalla ha cosechado triunfos bien notorios. En compañía de la simpática diva, reaparece también el sobrio galán joven Eugenio O'Brien, a quien hemos conocido anteriormente en otras películas de Norma y en diversas creaciones de Clara Kimball Young.

Norma Talmadge, en "El telón de seguridad", encarna a un personaje femenino poco explotado en el teatro; la mujer abandonada y sóla, huérfana en el torbellino del mundo y de las grandes metrópolis, y explotada cruel y miserablemente por un individuo de corazón endurecido.

NORMA TALMADGE

Intérprete de la película "El telón de seguridad", que hoy se estrena tarde y noche, en el Cine Alhambra.

"SEMANARIO TEATRO BRASIL" —Hemos recibido el N.o 33 de esta revista cinematográñaca, editada por la Empresa de los teatros Septiembre y Brasil. En la portada trae un retrato de María Walcamp. En el interior, retratos de Mae Murray, Wallace Reid, etc.

LA PELICULA "VINDICACION". —Esta cinta, tan injustamente perseguida en Santiago por la autoridad, acaba de ser estrenada con gran éxito en el Teatro San Bernardo. Es realmente increible que haya tenido que ir a buscar equidad en un pueblo cercano esta cinta que pudo y debió ser exhibida en esta capital, sin dificultades de ninguna especie.

Tenemos esperanzas de que pueda levantarse la prohibición en Santiago y la cinta "Vindicación" pueda ser conocida por todo el público.

LOS SIETE ESTRENOS DE ESTA SEMANA DEL SPLENDID. — La Empresa de este teatro continúa presentando un gran espectáculo; esta semana presentará el estreno de siete buenas producciones de la cinematografía americana, a saber:

Lunes, "La niña de las mentiras", poema Triangle por Mae Marsh y Roberto Harron.

Martes, "Lo inesperado", tragedia pasional, Mutual, interpretada por Olivia Tell y David Powell.

Miércoles, "La Maffia en New York", poema de amor, interpretado por la bella Margery Wilson.

Jueves, Vitagraph: "El sendero sangriento", series 10, 11 y 12, por William Duncan y Carol Holloway.

Viernes, Glucksmann Ideal, "La incorregible Susana", preciso y picaresco idilio de amor, por Margarita Fischer.

Sábado, Metro de Luxe, "El mayor deber", drama de tésis social por Olga Petrova.

Domingo, Glucksmann Ideal: "Aquí mando yo", poema de amor por Mary Miles Minter.

Además está muy pronto el estreno de la vista en series: "El aeroplano fantasma" por Herbert Rawlinson y Margarita Marsh, y "Ojo por ojo", vista de cine clásico, por la divina Nazimova.

Para la próxima semana se presentarán estrenos por la Viola Dana, Francis Bushman y Beverly Bayne, Bessie Love, Anna Murdock, William S. Hart y Alma Rubens.

HAROLD LOCKWOOD, EN "LA PROMESA".— En las funciones especial da moda y nocturna de hoy del Splendid Theatre, se presentará el estreno de esta preciosa producción de la manufactura Metro Ideal, el romántico poema de sentimentales amores, titulado: "La promesa", novela de amor desarrollada en los más variados y hermosos escenarios, en los elegantes salones de la aristocracia neoyorkina, en las playas del famoso balneario de Palm-Beach, en los monumentales aserraderos de madera en los bosques vírgenes del Canadá, y en los imponentes paisajes nevados del norte de los Estados Unidos. Desempeñan los roles principales, el varonil actor Harold Lockwood, secundado por la encantadora May Allison, ambos protagonistas de "El río de ensueños", "Trampas honradas" y "Mister 44".

"ZONGAR", POR LARKIN.— Como de costumbre, presentará hoy el Splendid, una matinée a las 3.15 con programa doble, en la que se exhibirán las siguientes vistas: el emocionante y endiablado drama de aventuras y peripecias sensacionales, interpretado por el simpático atleta Jorge Larkin, titulado "Zongar", obra en la que se asiste a la lucha de dos mujeres al borde de un precipicio y a la sensacional pasada de una mujer desde un auto a toda velocidad a un aeroplano en pleno vuelo. Además irá el drama de aventuras policiales, interpretado por el simpático William Russell, titulado: "La pista nocturna".

"LA NIÑA DE LAS MENTIRAS". En las funciones de mañana del Splendid, será estrenado el conmovedor y bellísimo poema de la vida cruel, interpretado por la Mae Marsh y Roberto Harron, titulado" La niña de las mentiras".

"JUEGOS DE PASION".— La antigua y acreditada manufactura norteamericana Vitagraph, presenta bajo este título una de sus mejores producciones extraordinarias, de argumento valioso y presentación magnífica. Es una pieza artística, de situaciones dramáticas que impresionan vivamente y conmueven. Kitty Gordon, la hermosa actriz neoyorkina, hace en esta cinta una de sus más completas interpretaciones. "Juegos de Pasión" se estrena hoy en la especial del Teatro Alameda y en la nocturna del Garden Theatre.

PROGRAMAS TRIPLES EN LOS TEATROS SETIEMBRE Y BRASIL. —Extraordinarios son los programas que para hoy presentan estos teatros. En la matinée se pasarán los tres episodios finales de la serie "La tentación del circo", en la cual Eddie Polo sostiene un finish de box con el campeón Jack Larkin.

En especial y nocturna se estrenará la vista Bluebird, "La sombra escarlata", en la cual Mae Murray demuestra que el pololeo es indispensable prólogo de un buen matrimonio.

Fuera de progrma, en matinée, tarde y noche, se pasarán, además, las películas "Las chicas atléticas", comedia Mack Sennet por las 10 auténticas chicas de Mack Sennet; y la cinta nacional "Santiago y sus cines", en la que se ve la salida de la matinée del 3 de Octubre en estos teatros.

"MEMORIAS DE UNA CORTESANA FAMOSA".—En un libro de esta naturaleza fué a donde la protagonista de la película "Disciplina marital" fué a buscar los secretos del amor, que le habían sido cuidadosamente ocultados por su severo padre. Naturalmente que la sencilla y cándida doncella aprendió cosas que nunca habría tenido interés malsano en saber, si su familia, en medio de caricias, se las hubiera discretamente revelado.

"Disciplina marital", a pesar de su fuerte y escabroso tema, será una visión saludable para las madres de familia.

Dorothy Phillips, la recordada heroina de "Amor de Broadway", y especialista en temas de esta naturaleza, es la protagonista.

Su estreno se efectuará en el curso de la semana.

MAL ACTOR Y PEOR BANDIDO. —Jewel Carmen, la gentil interventora de las más lindas creaciones, y el terrible Joaquín el Negro, protagonizan esta obra. Además de ser historia popular, tiene esta película los prestigios de una actriz joven y hermosa y la intervención audaz y valerosa de un bandido terrible caracterizado en la pieza por el simpático actor Henry Woodward.

Esta obra se estrenará en la presente semana en el Cine Alhambra.

AJUSTANDO CUENTAS. — Los amantes de las películas al aire libre, de esas que se desenvuelven en ambiente fácil a las demostraciones de vigor físico y pujanza de una raza, que aman el espectáculo violento y de contraste, pueden estar de plácemes. Tendrán ahora una nueva ocasión para saturar el ánimo de emociones y nutrirse de efectos sorprendentes. "Ajustando cuentas", es un canto potente al músculo, a la audacia y al sentimiento generoso.

En la presente semana se estrenará esta obra en el Cine Alhambra.

DOS REESTRENOS ARTCRAFT IMPORTANTES.— Las dos vistas más famosas llegadas a Chile, de la Casa Artcraft, serán reprisadas a precios corrientes en los teatros Setiembre y Brasil.

"La mujer que los dioses olvidaron" se pasará el Martes en el Setiembre. "Un consejo a las mujeres" se exhibirá mañana en el Brasil.

"¡VOTO AL CHAPIRO!" POR WALLACE REID.—Se ha fijado el 30 del presente, como día de estreno de esta nueva película de Wallace Reid. Es su tema semejante al de "El impostor", es decir, una comedia-drama de amor y de aventuras, especialmente grata al bello sexo.

Los teatros Setiembre y Brasil han adquirido la exclusividad del estreno de esta producción.

"LA MUJER PANTERA", HOY, EN EL TEATRO UNION CENTRAL. —Olga Petrova, la mujer más dominadora y elegante de la escena cinematográfica, cuya fama se extiende por todo el mundo, y a quien se ha tributado verdaderas ovaciones en Nueva York a propósito de esta película que hoy ofrece el Teatro Unión Central.

La Firt National, que cuenta en su elenco con celebridades mundiales, eligió para su estrella favorita una obra que nadie se había atrevido a llevar a la escena.

"PEREZA".—La famosa novela realista de Ruby, última producción de la casa editora Bertini Film, en su serie de "Los 7 pecados capitales", creación de Francisca Bertini, secundada por Livio Pavenelli, Camilo de Riso y Guido Trento. La figura femenina que Francisca Bertini describe en "Pereza" tiene especiales atractivos para nuestras damas. Aparte de su proverbial elegancia y de la distinción con que la diva italiana pone todas sus piezas, reaparece en ésta como la mujer joven alegre y bella que, gustando la vida buena, le ofrece toda su ternura y el tesoro de su corazón apasionado.

LA ESPECIAL Y NOCHE DE HOY DEL TEATRO IRIS (Castro 130).— En la sección especial de moda de este Teatro se exhibirá por última vez la obra de lescritor francés Jorge Ohnet, titulada "Felipe Derblay", interpretada por William Farnum y la hermosa Jewell Carmen.

En la noche se estrena la última creación de Lina Cavalieri, editada por la marca Paramount, titulada "La impulsiva", obra en la cual la Cavalieri hace derroche de toilettes de la última moda parisién.

"MARIA ROSA" EN EL DIECIOCHO.—"María Rosa", el drama de Guimerá, ha sido adaptado al cine por la casa Paramount, teniendo la dirección de la obra el director Cecil B. de Mille. Intérpretes principales son Geraldina Farrar y el simpático actor Wallace Reid. "María Rosa" se exhibirá bañana en el teatro Dieciocho en vermouth y noche.

"EL TERROR DE LA SIERRA"— Las series de Pathé han sido siempre éxitos entre nosotros y "El terror de la sierra", que pertenece a esta marca, no ha sido la excepción. Perico Metralla, el simpático actor de "El jinete fantasma" es el protagonista de esta obra. La segunda función de esta obra se estrenará mañana en el teatro Delicias en especial y noche.

TEATRO SARGENTO ALDEA. — Para hoy ofrece tres importantes funciones este cine de la Avenida

TEATRO SANTIAGO

Empresa Teatral del Pacífico. Compañía Española de Zarzuelas y Revistas. Rafael Palacios

Director de escena: Ramón Giné

Hoy Domingo 19 Octubre 1919. Hoy

Matinée, a las 3 en punto P. M.: **¡Vaya calor!— La chicharra— Ratti-Rose.** Vermouth especial a las 6.15 **La reina de las tintas.— Ratti-Rose** noche: 1.a sección, 9.15: **La canción Española.**— 2.a sección, a las 10.30: **La reina de las tintas— Ratti-Rose.**

Mañana Lunes, estreno: **La Cartujana.**

Miércoles, beneficio de **Elvira Pinós,** con la cooperación de **Pepe Vila.**

TEATRO COLON

HOY — HOY

MATINEE:

EL MISTERIO DEL SILENCIO

episodios 7.o, 8.o y 9.o

ESPECIAL:

LA TENTACION DEL CIRCO

episodios 13.o, 14.o y 15.o

NOCHE: FINAL

EL TERROR DE LA SIERRRA

MUY PRONTO:

CHAPLIN AL SOL

¡Qué rico está!...

PARA EL DESAYUNO Y PARA HACER ONCE

El Cocoa Cailler

es Ideal por ser:

Más nutritivo que el mejor té,
más digestivo que el mejor café,
más económico que el buen chocolate,
más sano que todos ellos!

El Cocoa CAILLER está preparado por los fabricantes del delicioso Chocolate NESTLE.

EN VENTA EN TODAS LAS CONFITERIAS, BOTICAS Y BUENOS ALMACENES DE CHILE Y DEL RESTO DEL MUNDO.

MATINEE - T. U. CENTRAL 2½ 3½ y 4½

MONUMENTALES PROGRAMAS EN SUS TRES FUNCIONES

GRAN ATRACCION! LO MAS COMICO DEL MUNDO

-: Cuarteto Cómico Paramount :-

TRIPITAS, EL TURNIO, CARECALLO, CHAPLINA FAZENDA, harán pasar a los niños y grandes un rato agradable de constante hilaridad.

Santiago y sus Cines

Película tomada el Domingo 5 de Octubre, a la salida del U. Central, figurando los "asiduos" a esta sala.

LA TENTACION del CIRCO

"Gran Match de Box"

EDDIE POLO v. JACK LARBY, $ 50,000 de premio al vencedor.

POLITEAMA: HOY

GRAN MATINEE A LAS 3 P. M.— Las series 4, 5 y 6 (segunda función) de la grandiosa vista de Cow-Boys, con proezas sensacionales y aventuras estupendas, interpretado por los famosos y audaces actores Cow-Boys WILLIAM DUNCAN y CAROL HOLLOWAY, titulado:

EL SENDERO SANGRIENTO

ESPECIAL Y NOCHE.—La risa a borbotones.— Estreno del supremo éxito de hilaridad, la última y más graciosa creación cómica del "Rey de la Risa" y de la Elegancia.

MAX LINDER CHAUFFEUR

Absoluta Exclusividad del Teatro Politeama en Santiago.

ELECTRA: HOY

GRAN MATINEE A LAS 3 P. M. Estreno de las series 1, 2 y 3 de la grandiosa serie de Cow-Boys, con aventuras audaces, peligros terribles y hazañas que crispan los nervios.

EL SENDERO SANGRIENTO

ESPECIAL Y NOCHE: Sublime estreno Glucksmann-Ideal.— El conmovedor idilio de amor, argumento delicadísimo y romántico, en la que hace su suprema creación la encantadora primavera femenina MARY MILES MINTER, titulado:

LAS ZARZAS DEL CAMINO

Juventud, Alegría, emoción, Arte, Belleza, Poesía.

INDEPENDENCIA: HOY

GRAN MATINEE A LAS 3 P. M. —Las series 4, 5 y 6 (segunda función) de la emocionante y estupenda serie de Cow-Boys.

EL SENDERO SANGRIENTO

SECCION ESPECIAL A LAS 6.30 P. M.—La heróica epopeya de Cow-Boys y bandidos, con luchas terribles, interpretada por el "Rey de los Cow-Boys", WILLIAM S. HART.

"MUNIR M TA-DO"

FUNCION NOCTURNA A LAS 9.30. —Estreno del emocionante drama de COW-BOYS, argumento sensacional de aventuras, proezas hípicas, luchas y hazañas estupendas y sublime amor, creación del "Rey de los Cow-Boys", WILLIAM S. HART, titulada:

EN DEFENSA DE LA LEY

Selecta: Hoy

MATINEE A LAS 3 P. M.— Las series 13, 14 y 15, sensacional final de

HOUDINI

Hoy sabrá usted quién anda dentro del muñeco.

ESPECIAL Y NOCHE: Estreno de la comedia de amor y acrobacia, vista de gran hilaridad con hazañas, aventuras graciosísimas y actos acrobáticos notables, titulada:

JUGANDO CON EL DESTINO

creación del "Rey de los actores del Cine, DOUGLAS FAIRBANKS.

MIERCOLES 22

Francisca Bertini en PEREZA

JUEVES 23

Tom Mix en AJUSTANDO CUENTAS

HOY ESPECIAL y NOCHE ALHAMBRA

VIERNES 24

Jewel Carmen en MAL ACTOR Y PEOR AMIGO

HOY MATINEE

Dedicada al mundo infantil. PATHE exhibe el

FINAL DE

El Terror de la Sierra

Exito triunfal de

Perico Metralla

-: EL TELON DE SEGURIDAD :-

Visión social de lujo, adaptada con pasmosa fidelidad y magnificencia, dedicada al mundo femenino, creación elegante de

NORMA TALMADGE

Norma Talmadge, tú triunfas con todo el esplendor de tus inmensos ojos soñadores y de tu corazón.

Norma Talmadge, naciste para el tiempo vibrante, embriagador. Entre tus pieles se abriga la gloria y para tu alma se hizo la ovación.

HOY SELECTA

PROGRAMA COMICO POR LOS REYES DE LA RISA

CHAPLIN,
FOX SUNSHINE,
TRIPITAS,
MUTT Y JEFF

SABADO 25

6.o Día Cómico

CHAPLIN

Aspectos Sociales de Veraneo

DOMINGO 26

Constance Talmadge En LAS BOTAS DE DOÑA DOLORES

Soirées Aristocráticas

Indíquenos Ud. mismo la fecha que desea para el estreno de

EL PACTO DE TRES

Por RUTH ROLAND.

Teatro "La Comedia"

Empresa Ernesto Bouquet

Hoy Domingo 19 Octubre Hoy

Dos últimas Audiciones

del portentoso artista

LORD AIN

Aldo Priano
(Violinista)

Leo Capdeville
(Pianista)

Vermouth a las 6-Noche a las 9.30

MATINEE - Setiembre y Brasil - Tarde y Noche

Localidades numeradas
Platea $ 2.00

FIN: Episodios 16, 17 y 18 de la colosal serie de aventuras:

LA TENTACION DEL CIRCO

En los cuales **EDDIE POLO** tiene un match de box a 2 rounds, con 50,000 pesos de premio, contra **JACK LARBY.**

POLOLEO Y MATRIMONIO

Es el tema de la preciosa película BLUEBIRD: "LA SOMBRA ESCARLATA", interpretada por la adorable MAE MURRAY. La novela de una linda chiquilla de 16 años, tiranizada por una tía solterona, que consideraba el pololeo como el más abominable de los pecados.

Fuera de programa, en Matinée, Tarde y Noche: **Santiago y sus Cines** (interesante vista nacional tomada el 3 de Octubre, y **Las Chicas Atléticas** (comedia Mack Sennet, por el Turnio, la Chaplina, etc.)

T. ALAMEDA - Tarde: 6.30

JUEGOS DE PASION

NOCHE, 9.20.—Estreno PATHE:

PRIMAVERA Y OTOÑO

T. GARDEN - Tarde: 6.30

DORA

Por GUSTAVO SERENA.
NOCHE:

JUEGOS DE PASION

Por KITTI GORDON.

MATINEE ALAMEDA - FIN de

EL TERROR DE LA SIERRA

GARDEN: 2.a función de

EL TERROR DE LA SIERRA

En ambos teatros cómica final.

MUY EN BREVE:

La gran serie de amor y detective

Adaptada de las populares novelas policiales americanas de

CRAIG KENNEDY

El "Sherlock Holmes" y el policía científico por excelencia, titulada

EL AEROPLANO FANTASMA

INTERPRETADA POR

HERBERT RAWLINSON

El más distinguido, varonil y buen mozo actor americano.

MARGARITA MARSH

La Reina de la audacia, de la belleza y del amor.

VINDICACION

HOY EN SAN BERNARDO HOY

Este hermoso drama cinematográfico, basado en una tragedia que conmovió al mundo, se estrenó anoche en San Bernardo con un éxito inmenso, agotándose totalmente todas las localidades, quedando muchas personas sin poder ver la tan deseada película. A pedido general se repetirá hoy Domingo, a las 5.30 P. M. y a las 9 1|2 P. M. Correrán los carros de teatro de San Bernardo a Alameda.

227-O-19

Independencia: En la matinée se exhiben los episodios 13, 14 y 15 de la serie "La tentación del circo", por Eddie Polo. En la especial van los episodios 4, 5 y 6 de la emocionante película en series "El misterio del silencio". En la nocturna se estrena la película Paramount especial, "Vivieta", por la gentil e intrépida actriz Vivian Martin.

"EL HOTEL CABEZA DE CIERVO".—La empresa del Teatro Dieciocho, accediendo al pedido de numerosas personas ha resuelto exhibir hoy en las tres funciones, fuera de programa la comedia "El hotel cabeza de ciervo", obra de gran hilaridad interpretada por Tripitas.

TEATRO EXCELSIOR. — Como día de fiesta, esta sala anuncia para hoy un programa escogido de alto interés. En la matinée se estrena los episodios 7, 8 y 9 de la serie "La tentación del circo", en la cual su intérprete el querido actor y atleta Eddie Polo, realiza grandes hazañas; en la especial va la chistosa comedia "Un par de medias de seda", interpretada por Constance Talmadge, la elegante y bella diva del Metropolitan House; en nocturna, la última creación de Mme. Petrova; "Alma de acero", producción sentida y delicada, de presentación y de arte.

Programas de hoy

TEATRO MUNICIPAL.— Compañía Lírica Italiana.— Matinée: "Mefistófeles". Noche: "Thais", por Carmen Melis y Taurino Parvis.

TEATRO SANTIAGO— Compañía Española de Zarzuelas.— Matinée, "¡Vaya calor!", "La chicharra" y los Ratti-Rose. Vermouth "La reina de las tintas" y los Ratti-Rose. Noche, 1.a, "La canción española"; 2.a, "La reina de las tintas" y los Ratti-Rose.

TEATRO DE LA COMEDIA. — Tarde y noche, Lord Ain, Aldo Priano y Leo Capdeville.

CENTRO FAMILIAR ESPAÑOL. —Noche, "El padrón municipal".

CIRCO CUBANO.— Hoy última función, con programa escogido.

CIRCO STRONG MAN.—Hoy dos funciones, con programas escogidos.

CIRCO VERY STRONG.— Matinée y nocturna con estrenos interesantes.

CIRCO CORALES.— Dos funciones especiales. El drama patriótico "Manuel Rodríguez".

SPLENDID THEATRE. — Matinée "Zongar" por Jorge Larkin y "La pista nocturna" por William. Rusell.

Especial y noche "La promesa" por Harold Locwood y May Allison.

CINE ALHAMBRA. — Matinée series finales de "El terror de la sierra".

Selecta: Quinto programa cómico, en el cual intervienen Chaplin, Tripitas, Fox, Sunshine, Mutt y Jeff. Especial y noche "El telón de seguridad", creación de Norma Talmadge.

GARDEN THEATRE. — Matinée, segunda jornada del folletín "El terror de la sierra".

Especial "Dora" interpretación de Vera Vergani y Gustavo Serena. Noche la actriz Kitty Gordon en "Juguetes de pasión".

TEATRO ALAMEDA. — Matinée, últimos episodios de "El terror de la sierra".

Especial "Juguetes de pasión" creación de Kitty Gordon. Noche "Primavera y Otoño", según la novela de Victoriano Sardou.

TEATRO SETIEMBRE. — Matinée: fin de "La tentación del circo. Tarde y noche "La sombra escarlata o pololeo y matrimonio", por Mae Murray.

En las tres funciones, fuera de programa "Las chicas atléticas", comedia Mack Sennet y "Santiago y sus cines", vista nacional.

TEATRO BRASIL. — Los mismos programas del Setiembre.

TEATRO DIECIOCHO. — Matinée "La huerfanita" por Mary Pickford y "El hotel cabeza de ciervo" y "Los dos compañeros". Vermouth y noche "La revoltosa", creación de Dorothy Gish y "El hotel cabeza de ciervo".

TEATRO DELICIAS. — Matinée: episodios finales de "La tentación del circo".

Especial y noche "La impulsiva", por Lina Cavalieri.

TEATRO CHILE. — Matinée: episodios 13, 14 y 15 de "La tentación del circo".

Especial: "El misterio del silencio", series 7, 8 y 9. Noche: William Hart en "En defensa de la ley".

TEATRO ATENAS. — Matinée: Tercera función de "Ultus" y "El romance de un lustra-botas". Especial: segunda jornada de "El terror de la sierra", por Perico Metralla. Noche: un hermoso estreno.

TEATRO IRIS (Castro 130). — Matinée: 1.a función de "El terror de la sierra".

Especial "Felipe Derblay", protagonistas William Farnum y Jewell Carmen.

Noche "La impulsiva", protagonista Lina Cavalieri.

TEATRO COLON. — Matinée: "El misterio del silencio", episodios 7, 8 y 9. Especial, penúltima función de "La tentación del circo", Noche, final de "El terror de la sierra".

TEATRO SARGENTO ALDEA. —Matinée, episodios 13, 14 y 15 de "La tentación del circo". Especial, 4, 5 y 6 de "El misterio del silencio". Noche, "Vivieta" por Vivian Martín.

TEATRO EXCELSIOR. — Matinée, episodios 7, 8 y 9 de "La tentación del circo". Vermouth "Un par de medias de seda", por Constance Talmadge y nocturna "Alma de acero", por Olga Petrova.

TEATRO VICTORIA. — Matinée episodios finales de "El terror de la sierra". Especial "Felipe Derblay", por William Farnum y noche Gustavo Serena en "Dora".

TEATRO NOVEDADES. — Matinée, segunda función de "El terror de la sierra". Especial "Felipe Derblay" y noche, la obra por Caruso "Mi primo".

AMERICAN CINEMA. — Matinée, segunda función de "El terror de la sierra". Especial "Los dos cupidos" y noche Vera Vergari, en "Dora".

TEATRO PROVIDENCIA. — Matinée programa cómico, en el que figuran: Chaplin, Tripitas, Ton, Mix, Mutt y Jeff. Especial: "Las campanillas" y noche, las hermanitas Lee en "Dos heroínas de siete años".

TEATRO ODEON. — Matinée: primera función de "El terror de la sierra". Especial, última creación de Jorge Walsh "Alta finanza". Nocturna, segunda función de "El terror de la sierra".

TEATRO IMPERIAL. — Matinée, series 7, 8 y 9 de "La tentación del circo" y series 1, 2 y 3 de "El terror de la sierra". Especial, series 4, 5 y 6 de "El terror de la sierra". Noche "Felipe Derblay", por William Farnum.

CERRO SANTA LUCIA

La regia fiesta social y de fantasía de esta noche

Sorprendente iluminación eléctrica.

Hoy Domingo a las 9.30 P. M. Hoy

Gran acto teatral de Variedades. Extraordinario baile de máscaras. Concurso de disfraces con valiosos premios, discernidos por un jurado de distinguidos caballeros de nuestra sociedad.

Entrada: 5 pesos. Niños grátis.

Música permanente, alegría y cultura.

Entradas durante el día, Confiterías Palet y Olimpia. Noche, boleterías del Cerro.

Parte del producto de la fiesta es a beneficio de la Liga de Estudiantes Pobres. Tercera celebración del día de los Empleados.

Teatro Unión Central

HOY DOMINGO 19 DE OCTUBRE

Gran día de moda, en tarde y noche. OLGA PETROVA en

La Mujer Pantera

PLATEA O BALCON: $ 2

Viernes próximo: **CHAPLIN AL SOL.** Localidades en venta desde hoy.

SPLENDID-HOY

ESPECIAL DE GRAN MODA, A LAS 6.30; Y NOCTURNA, A LAS 9.30 P. M. - Platea: $ 2. - 27.o Escrutinio del Concurso.-Sublime estreno "Metro Ideal"

Matinée monstruo, a las 3.15
Platea: $ 1. - Niños: $ 0.60

ZONGAR

Emocionante drama de proezas estupendas y hazañas acrobáticas, interpretado por el simpático atleta

JORGE LARKIN

(PERICO METRALLA). Una mujer sube desde un auto a toda velocidad a un aeroplano en pleno vuelo.

Y el drama policial en 35 partes:

LA PISTA NOCTURNA

Con pesquisas sensacionales por **WILLIAM RUSELL.**

LA PROMESA

Romántico idilio de amor, de argumento encantador, de exquisita poesía y delicado romanticismo, desarrollado en los elegantes salones neoyorkinos, aristocráticas playas de Palm Beach y en los enormes bosques y aserraderos inmensos y hermosos campos nevados del Norte de los Estados Unidos.

Suprema creación de la más encantadora pareja que trabaja para el Cine, el más encantador, varonil y simpático actor americano:

HAROLD LOCKWOOD

quien se presenta como un verdadero "HOMBRE", haciendo el primer rol romántico que verán las niñas de quienes es su ídolo, defendiendo gallardamente su amor y su honra, él sólo contra todos. Lo secunda la encantadora

MAY ALLISON

Inolvidables protagonistas de "Trampas honradas", "El Río de los Ensueños" y "Mister 44".

VISTA PRECIOSA

Son Siete o sea 1 Diario

los estrenos que presentaremos esta semana a nuestra clientela

NOS HEMOS IMPUESTO

por la calidad, por la cantidad y por tener en nuestro programa las estrellas supremas del Cine. Compare Ud. la lista que va a continuación de nuestros programas de esta semana con las de nuestros competidores:

Lunes: **"La Niña de las Mentiras".** Sublime poema Triangle por Mae Marsh y Roberto Harron. Estreno.

Martes: Estreno: **"Lo Inesperado"**, emocionante tragedia pasional. Mutual. Interpretada por Olivia Tell y David Powell.

Miércoles: Estreno Triangle: **"La Maffia en New York"**, poema de amor interpretado por la bella Margery Wilson.

Jueves: Estreno Vitagraph: **"El Sendero Sangriento"**, series 10, 11 y 12, por William Duncan y Carol Holloway.

Viernes: Estreno Glucksmann-Ideal: **"La incorregible Susana".** Graciosísimo y picaresco idilio de amor, por la encantadora Margarita Fisher.

Sábado: Estreno Metro de Luxe: **"El Mayor Deber"**, drama de tesis social, por Olga Petrova.

Domingo: Estreno Glucksmann-Ideal: **"Aquí mando yo".** Precioso poema de amor, juventud y gracia, por la encantadora primavera femenina, Mary Miles Minter.

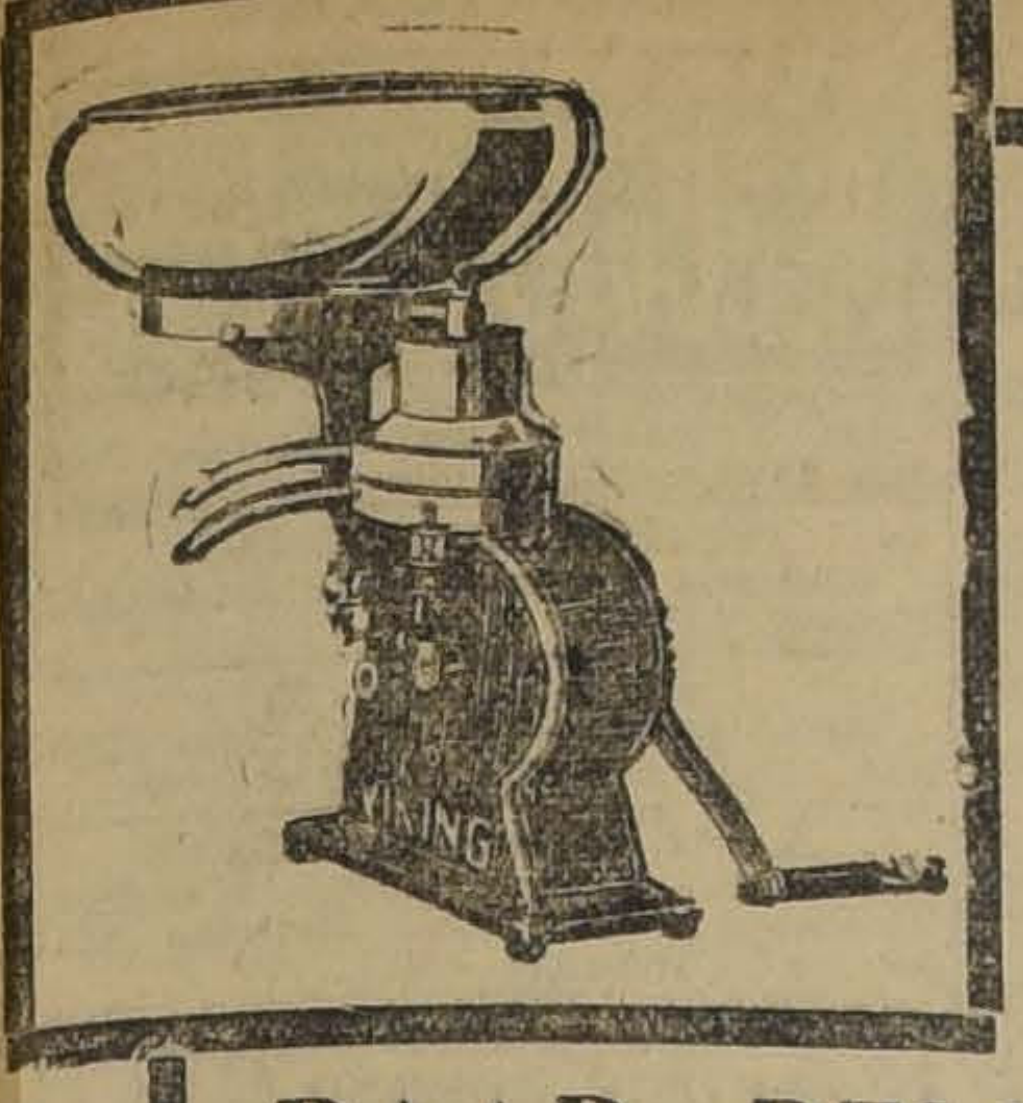

INSTALACIONES
Industriales, pequeñas y económicas, de:
MANTEQUILLERIA
ofrecemos, de la afamada marca:
"VIKING"
RAAB, BELLET Y Cía.
ESTADO 235 -- CASILLA 359

EL CONGRESO DE LECHERIA EN LA ARGENTINA

MANIFESTACION DE QUE ES OBJETO LA DELEGACION CHILENA

Nuestro corresponsal en Buenos Aires, nos anuncia que el Centro de Ingenieros Agrónomos de aquella capital festejó a la delegación chilena al Congreso de Lechería, con un almuerzo al cual concurrieron más de 50 profesionales y los delegados del Uruguay y Ecuador.

Ofreció la manifestación, en un brillante discurso, haciendo el elogio de Chile y sus representantes, el ingeniero señor Zemborain, el cual fué contestado por el delegado chileno señor Valdivia Urbina, brindando al final por la unión profesional continental.

Durante esta manifestación se esbozaron las bases para la formación de una federación internacional americana de ingenieros agrónomos.

Amago de incendio

A las once de la noche de ayer en el restaurant de don Julio Balbarci, Borja 61, esquina Delicias, se produjo un amago de incendio que fué sofocado por los moradores de dicho restaurant. Por esta circunstancia, los bomberos que concurrieron al lugar del amago, no tuvieron ocasión de prestar sus servicios.

Reservistas franceses

Por la combinación transandina que llegó en la madrugada de ayer a esta capital, arribó a ésta un grupo de reservistas franceses, que regresan del frente de batalla después de haber prestado sus servicios a su patria.

Salmón y Sardinas
ATUN, MACKEREL YEBACORE
J. M. Eyzaguirre y Cía.
LLOWTAIL, BONITO, ALCOMPAÑIA 1301
Unicos representantes
SMITH, DOYLE Y VAUGHAN CO.
Los Angeles - Cal. U. S. A.

ASCENSOR ELECTRICO
Para dos personas, se desea comprar.
Morandé 327

CERVEZA AUBEL-OSORNO
Ordenes: Teléfono 1079. Bandera 78. Oficina 11. 17-k

Nuevo profesional

Ha recibido su título de abogado el señor Fernando Alessandri Rodríguez, después de haber rendido con brillante éxito sus pruebas finales.

El joven abogado presentó una interesante memoria, sobre "La hipoteca en la legislación chilena", en la cual estudia con detenimiento y completo conocimiento de la materia, este importante punto de nuestra legislación.

La memoria del señor Alessandri Rodríguez mereció los honores de ser calificada de sobresaliente por la Comisión examinadora, compuesta por los profesores señores Ruperto Bahamonde, Luis Barceló, Francisco Noguera, Juan Antonio Iribarren, Ricardo Montaner Bello y del secretario de la Facultad señor Hermassen, según consta del siguiente certificado:

"Certifico que, según consta del expediente respectivo, la memoria presentada por don Fernando Alessandri Rodríguez, para optar al título de Licenciado en Leyes y Ciencias Políticas, titulada "La hipoteca en la legislación chilena", fué calificada de sobresaliente por la comisión examinadora, la cual acordó pedir su inserción en los Anales de la Universidad.—Santiago, 14 de Octubre de 1919.—(Firmado).—**Carlos Mondaca**, pro-secretario de la Universidad."

Distinciones como ésta no son frecuentes, ellas sólo se alcanzan con la aplicación y el estudio constante, y un profesional que ha sabido ser buen estudiante, puede estar seguro que encontrará en el ejercicio de su profesión no sólo éxito, sino fortuna.

El Cónsul del Uruguay

Ayer se dirige a su patria

Por la combinación transandina de ayer, se dirigió a su patria, llamado por su Gobierno, el Cónsul del Uruguay en Chile, señor don Domingo Pacull.

Este caballero permanecerá en Montevideo por espacio de más o menos dos meses.

Sastrería The British Tailor
SAN ANTONIO 289
AL LLEGAR A HUERFANOS
En Santiago, a 18 de Octubre de 1919: En los sorteos verificados con esta fecha, de los Clubs de Ternos "The British Tailor", salió favorecido:
1er. Club: Sorteo N.o 14, el N.o 24.
2.o Club: Sorteo N.o 12, el N.o 2.
3er. Club: Sorteo N.o 9, el N.o 128.
4.o Club: Sorteo N.o 1, el N.o 46.
5.o CLUB EN FORMACION

CAJA de AHORROS de SANTIAGO

Con motivo de haberse extraviado en la Aduana una partida de estampillas de ahorro del tipo de 0.20 centavos, correspondiente a la nueva emisión encargada a los EE. UU. por la Caja Nacional de Ahorros, avisamos a nuestros imponentes, se abstengan de adquirirlas de procedencia extraña a la Caja. Esta institución no responderá sino de las estampillas vendidas en sus propias oficinas o sucursales.

EL ADMINISTRADOR.

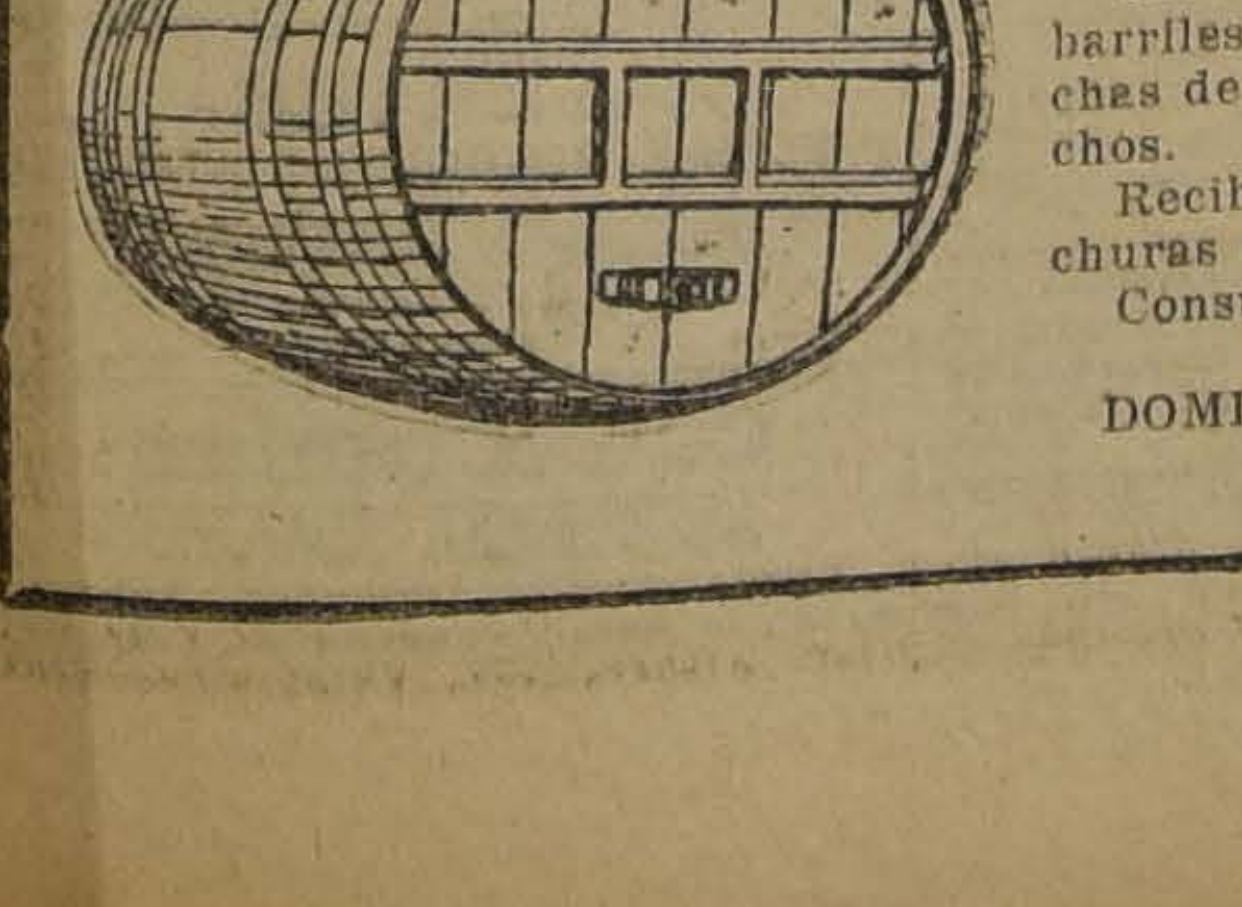

Sres. Viñateros
Ofrezco a vuestro gusto barriles, pipas viajeras hechas de duela, con ocho sunchos.
Recibo órdenes por hechuras de fudres, cubas.
Consulte precios en
ROSAS 2640
DOMINGO GONZALEZ.
220-19-o

LA EPIDEMIA DE TIFO

LA FALTA DE CAMAS

Nuevos camiones que entrarán en servicio. — La sesión de hoy de la Sociedad Médica

Luchando con las dificultades existentes para obtener las camas necesarias a la hospitalización de los tíficos, la Inspección Sanitaria ha continuado en su ardua tarea de reducir el número de enfermos atacados por la terrible epidemia.

Ayer, las brigadas que combaten la epidemia en nuestra capital, han continuado visitando los distintos sitios en donde existen tíficos, y estudiando al mismo tiempo los casos nuevos que se presentan.

Mañana Lunes, la Inspección pondrá en servicio el camión que la Dirección de Sanidad Militar ha puesto a su disposición, como asimismo los que la Escuela de Aviación y la de Artes y Oficios han cedido a esta Inspección. Estos camiones, unidos a los dos de que dispone actualmente la Sanidad, harán que la labor de las brigadas se efectúe en una forma más eficiente.

En la última sesión que celebró la Sociedad Médica, se nombró una comisión, compuesta por el presidente de esta institución, doctor Valenzuela Basterrica, y los doctores Lea Plaza, Prado Tagle y el jefe de la II Zona, señor Camilo Vial, la cual se reunirá hoy, a las 2 1|2 de la tarde, con el fin de redactar un informe que interprete el sentir de la Corporación, con respecto a las verdaderas causas que han influído en este último tiempo, en el recrudecimiento de la epidemia de tifo, ya que, después de la exposición que hiciera el doctor Vial, en una de las pasadas sesiones, de esta Sociedad, con respecto a la labor desarrollada por la Inspección Sanitaria, dió a conocer importantes y reveladores datos que han debido, forzosamente, llamar la atención de la Sociedad Médica.

SOCIETE SCIENTIFIQUE DU CHILI

RADIACIONES ELECTRICAS

Es el título de una interesantísima conferencia que dictará a los estudiosos y, especialmente a los novedosos, el químico don Francisco de B. Echeverría, en la Société Scientifique du Chile, el Lunes 20 del actual a las 6 P. M. El nombre del señor Echaverría, no catalogado entre los sabios oficiales, es suficientemente conocido en Chile, como uno de los aficionados que más ha ahondado en estudios de química moderna.

El sumario de su interesante conferencia, es el siguiente:

I. Emisión y ondulación.
II. Fenómenos luminosos.
III Descarga eléctrica en el aire.
IV Descarga eléctrica en el vacío; los rayos catódicos; los rayos X.
.V Los cuerpos radio - activos.
VI La teoría de Le Bon, sobre la radiación universal de la materia.

Demostraciones, experiencias y proyecciones luminosas.

Se invita a los estudiosos y a los curiosos de saber algo nuevo. La entrada es libre y el lugar de la conferencia es el de siempre, el Salón de Lectura de la Biblioteca Nacional.

Federación de la Clase Media

Elección de Mesa Directiva

Anoche terminó la votación de miembros de la Mesa Directiva de la Federación de la Clase Media; y por tratarse de que hoy habrá diferentes fiestas, se reunirá la Asamblea en la próxima semana, lo que será anunciado oportunamente.

Colectividad Israelita

Hoy, a las 3 P. M., se efectuará la segunda matinée oficial de la temporada, que ofrece el Centro Israelita de esta ciudad, en sus salones, Alameda 2232.

Dado el entusiasmo que existe por asistir a esta fiesta, no se duda que tendrá cumplido éxito.

LA FERIA DE PROPIEDADES
Ofrece en permuta propiedad de renta, valor $ 200,000, reconociendo $ 50,000 a largo plazo, aceptándose 40 a $ 60,000 al contado y el saldo en propiedades o créditos hipotecarios bien garantidos, Somodeville y Cía., Catedral 1115.
$ 55,000.— Chacras a dos leguas de San Francisco de Mostazal y de Graneros, 20 cuadras planas totalmente regadas, terreno de todo cultivo, auctrerado, viñas, casas siembras, etc., vende Somodeville y Cía., Catedral 1115.
$ 6,000.— Casa en Germán Riesco, recién edificada, véndese con facilidades de pago, Somodeville y Cía., Catedral 1115.
$ 6,000.—Casa en Ñuñoa, con sitio plantado y parrones, facilidades de pago, vende Somodeville y Cía., Catedral 1115.
$ 5,000.— Casita con sitio calle Pedro Lagos, entre San Isidro y E. Matte, facilidades de pago, vende Somodeville y Cía., Catedral 1115.
$ 6,000.—Casa en calle Cuevas, dos cuadras Matta, donde Somodeville y Cía., Catedral 1115.
$ 15,000.—Casa calle Cuevas esq. Pedro Lagos con $ 7,000 al contado, y saldo facilidades de pago, Somodeville y Cía., Catedral 1115.
$ 45,000.— Grupo tres casas edificio nuevo, frente Estación Central, calle Arica, o por cada una $ 15,000 vende Somodeville y Cía., Catedral 1115.
$ 25,000.— Chacrita 11 cuadras planas y regadas, casas, viñas, arbodela, siembra, etc., a dos leguas de Graneros y San Francisco, vende Somodeville y Cía., Catedral 1115.
La Feria de propiedades acepta instrucciones de venta y compra de fundos, casas, etc., sin cobrar comisión al no efectuar negocio, Catedral 1115, Somodeville y Cía.
Dinero en pequeñas partidas tenpoteca tiene órdenes Somodeville y Cía., Catedral 1115.
Dinero en pequeñas partidas tengo para colocar a comerciantes conocidos y fianza solvente. Somodeville y Cía., Catedral 1115.
Negocios establecidos se encarga de vender Somodeville y Cía., Catedral 1115.
Oficina Judicial y de Cobranza, anticipamos fondos para las tramitaciones de toda clase de juicios, particiones y asunto judicial que se nos encomiende contando tres abogados propios, de excelente reputación, garantizamos éxito consultado caso sin cobrar honorario. Somodeville y Cía., Catedral 1115.
221-O-19

INTERCAMBIO DE PRODUCTOS

CHILENO-MEXICANOS

Se ha llegado a un acuerdo para procurar un acercamiento comercial con México, iniciando, desde luego, el intercambio de productos nacionales con los de aquel país. Para ello, se hará un ensayo con muestrarios de artículos de ambas procedencias, aprovechando el próximo viaje a México de nuestro Cónsul General.

La siguiente nota, enviada por la Sociedad Comercial de Agricultores de Chile, al señor Ministro de México, expresa estos propósitos:

"Santiago, Octubre de 1919. — Señor Ministro de México en Chile, don Fernando Cuen. — Legación de México. Presente. — Excelentísimo señor Ministro:

Tengo el honor de comunicar a V. E. que la institución que presido ha firmado con el Cónsul General de Chile en México, señor Alberto Márquez B., un contrato por el cual lo nombra su representante en aquel país, para la propaganda y venta de los productos nacionales que representa.

Esta Sociedad ha aceptado en todas sus partes el plan de trabajos propuesto por el señor Márquez, plan que consulta exposiciones recíprocas de productos de ambos países y rebaja de derechos aduaneros para facilitar su intercambio comercial. Sabemos que tal idea cuenta con el entusiasta apoyo de V. E., y que nuestro Gobierno está dispuesto a secundar tan laudables propósitos.

De acuerdo con el contrato firmado, facilitaremos al señor Márquez un muestrario completo de productos nacionales, en cambio de otro igual de productos mexicanos, con el cual abriremos en nuestras oficinas la referida exposición.

Esperamos que V. E. querrá continuar prestando a nuestro representante su valioso concurso en México, a fin de obtener de su Gobierno las facilidades necesarias para la remisión del muestrario que vendrá a Chile.

Con sentimeintos de respeto y consideración distinguida, saluda al señor Ministro su Afmo. y S. S. —**Sociedad Comercial de Agricultores.** — (Fdo.): **Luis Larraín Prieto**, presidente".

Serpentinas
Y Redes de Amor
VENTAS POR MAYOR
ROSAS 2789
Plaza de Yungay. — Teléfono 1837
31k

Se da en arriendo
Para el 1.o de Enero
Una magnífica casa en altos, en situación central. Tratar:
Morandé 327

Propiedades
EN MARTINEZ DE ROZAS, cerca de carros, vendo magnífica casa-quinta, con árboles frutales, parrón, flores y una preciosa plantación de eucaliptus. Facilidades de pago.
EN CALLE ANDES vendo buena propiedad de renta, compuesta de 28 casitas decentes e higiénicas. Produce buen interés y se dan facilidades para el pago.
CASAS desde 4,500 pesos hasta 150,000, tengo varias en distintos barrios.
TRAMITO préstamos con Bancos y particulares por propiedades urbanas y fundos. Anticipo dinero para las tramitaciones.
Alejandro Olea R.
Compañía 1065.—Oficina N.o 18

Importadores
La Compañía de Seguros "LA CATALANA", tomando en cuenta la ventaja que significará para el comercio importador, EL COBRAR INMEDIATAMENTE Y EN CHILE MISMO el valor de los siniestros o perjuicios que ocurran a sus mercaderías que vienen DESDE EL EXTRANJERO, emite pólizas flotantes marítimas, que cubren los riesgos de mar, robo, quiebra, etc.
MAS DATOS
Casilla N.o 838.— Bandera N.o 92.— Teléf. N.o 1684
30-j

COPIA

Agusto Meytre.—Dirección telegráfica: Meytre, Valparaíso. Código A B C. 5th Ed. Teléfono Inglés 204.

Blanco 480 (antiguo). Errázuriz 1322-1325 (nuevo).—Casilla 1495.—Valparaíso, 8 de Octubre de 1919 (Chile). — Señores Weir, Scott & Co.—Presente.—Estimados señores:

Teniendo que salir próximamente para Buenos Aires, donde debo tomar el vapor "Orbita" con destino a Francia, estimaría a ustedes se sirvan enviarme hoy 150 tarros de Leche condensada marca "Lechero", de su fabricación de Graneros, para tener así una buena provisión por algunos meses para mi guagua, que la está tomando desde algún tiempo con maravilloso resultado.

Este producto, que hace el más grande honor a la industria chilena, merece ser conocido en el extranjero, y, por mi parte, pueden ustedes contar con mi entusiasta concurso.

Quedo de Uds. su muy afectísimo y S. S.—(Firmado): **Augusto Meytre**, Cónsul de Chile en Calais".

EN HONOR DE ESPAÑA

ACUERDO DEL SENADO DE COLOMBIA

El señor Ricardo Sánchez Ramírez, Encargado de Negocios de Colombia, nos ha proporcionado copia del siguiente acuerdo aprobado por el Senado de su país, el día 12, de los corrientes:

"En el día que los pueblos Hispano - Americanos celebran la Fiesta de la Raza, el Senado de Colombia, saluda a la gloriosa Madre Patria, la noble España, fecunda, generadora de naciones; saluda, principalmente, a la gallarda y altiva juventud española e hispano-americana, a quien toca realizar la grandiosa obra de solidaridad, reuniendo en torno de un alto ideal común de derecho y de justicia, a todos los pueblos que hablan la lengua de Cervantes, poderoso instrumento de civilización".

Ejercicio de la 2.a Compañía de Bomberos

Hoy, a las tres de la tarde, efectuará la 2.a Compañía de Bomberos un ejercicio combinado en la Plazuela del Bombero, en el Parque Forestal, en honor del señor don Enrique Mac-Iver, miembro y ex-director de esa Compañía.

Además, con este ejercicio, se conmemorará también el cincuentenario de esa Compañía, en cuyas filas han formado hombres que han tenido una brillante figuración.

Ministro de Argentina en Chile

En el Ministerio de Relaciones Exteriores se ha recibido una comunicación oficial del Gobierno de la República Argentina, por la cual comunica al nuestro, que el señor don Carlos M. Noel, ha sido nombrado para que desempeñe en esta capital el cargo de Ministro de aquella República, en reemplazo del señor don Carlos F. Gómez, que renunció.

Sobre un artículo

Ayer recibimos la visita de una comisión de la Federación de Profesores de Instrucción Primaria, la cual estuvo a manifestarnos su queja por cierto artículo aparecido ayer en un diario, en el cual se protesta de la determinación de las Cámaras en el sentido de conceder a esta institución la suma de $ 3,000 para atender parte de los gastos originados por la celebración del Congreso de Instrucción Primaria, celebrado últimamente en esta capital.

Se nos expresa que la suma indicada, es indispensable para proceder a la impresión de un folleto, en el cual se insertarán todos los trabajos presentados a ese torneo, y que es inexacto que esta institución haya tenido participación alguna en supuestos movimientos huelguistas del magisterio primario.

Concurso nacional de aves ponedoras

Reparto de huevos fecundos. — El filleto número 4. — Lo resultados de la última semana

Como lo anunciamos ayer, hoy de 1.30 a 5.30 de la tarde, se repartirán huevos fecundos y de razas finas en el local del Concurso de Aves Ponedoras (Quinta Normal), con el objeto de que el mayor número de personas pueda presentarse el año próximo al segundo Concurso y tener derecho a la opción de $ 20.000 con que se premiará a las gallinas más ponedoras.

El que reciba un huevo hoy Domingo, deberá ponerlo incubar, y el Sábado próximo observarlo al través de una bugía y si está claro presentarse con este huevo al Concurso el Domingo 26, para cambiárselo por un pollito.

Desde hoy, podrán los interesados obtener el cuarto folleto y los de provincia solicitarlo por carta, remitiendo a la orden de don Carlos Echeverría C., la suma de $ 1.50 por medio de un giro postal a casilla 1004, Santiago, Quinta Normal.

Deseando los directores del Concurso, vulgarizar los conocimientos modernos sobre explotación de las aves y que éstos lleguen a conocimiento aún de las personas más modestas, tiene en prensa un catálogo con instrucciones prácticas sobre el cultivo de las aves. Este folleto se remitirá a quien lo solicite, enviando en estampillas la suma de $ 0.50, a la misma persona ya indicada.

Han llegado nuevos informes sobre los resultados que han obtenido los particulares, de la alimentación que vende el Concurso, destinada a una mayor producción de huevos, que está a disposición de los interesados.

Resultados de la última semana del Concurso:

Días de funcionamiento: 156 días.

Cantidad de huevos recogidos desde el 15 de Mayo hasta el 17 de Octubre: 7449, con 116 gallinas en postura.

Huevos recogidos en la última semana: 442

La gallina N.o 10 del corral 2 puso 7 huevos en la semana.

Pusieron 6 huevos las gallinas N.o 8, 12, 15, 29, 34, 124, 42, 75, 76, 83, 89, 92, 93 y 102.

Pusieron 5 huevos, las gallinas N.os 13, 59, 16, 20, 23, 27, 38, 125, 43, 46, 48, 49, 52, 53, 55, 61, 64, 72, 73, 77, 78, 79, 84, 88, 96, 98, 100, 33, 56, 57, 114, 115, y 119. Es decir, de 48 gallinas se recogieron en la samana 256 huevos.

Cantidad de huevos recogidos de cada corral, con 5 gallinas en postura: 464 huevos corral N.o 3, Leghorn; 458 huevos corral 6, que había puesto el mayor número de huevos por corral, durante todo el invierno; 422 huevos corral N.o 2, Wyandotte; 388 huevos corral 14, Leghorn; 380 huevos corral 4; 361 corral 5; 352, corral 19; 343 corral 12; 342 corral 15; 341 corral 7; 339 corral 20; 324 corral 18; 291 corral 8; 266 corral 11; 256 corral 13 y 21; 254 corral 10; 251 corral 9; 200 corral 22; 158 corral 23. Con 4 gallinas en postura: 336 corral 1; 268 corral 16; 226 corral 17 y 172 corral 24.

Postura individual de las gallinas en 156 días: 111 huevos la N.o 100 Orpington amarilla; 107 huevos la 73 Leghorn; 106 huevos la gallina 25, Catalana del Prat; 105 huevos la 11, Wyandotte; 102 huevos la 16; 101 la 4 y 30, 100 la 1 y 72; 98 la 9 y 83; 95 la 59 y 15; 94 la 7; 93 la 58; 92 la 12, 25 y 84; 90 la 28; 89 la 27; 87 la 26; 86 la 21; 85 la 6; 84 la 19 y 88; 81 la 61; 80 la 10 y 92; 79 la 13 y 115; 78 la 75, 78 y 102; 77 la 76; 75 la 36, 55 y 33; 74 la 20, 38, 56 y 57; 73 la 43 y 98; 72 la 22 y 31; 71 la 3; 69 la 65 y 77; 68 la 79 y 107; 67 la 99 y 105; 66 la 24, 34, 95 y 60; 65 la 8 y 42; 64 la 5 y 74; 63 la 23, 62, 94, y 111; 62 la 89; 61 la 51; 60 la 50, y 93; 58 la 17, 126 y 67; 56 la 125 y 48; 55 la 69 y 91; 54 la 96, 53 la 35 y 119; 52 la 124; 51 la 66 y 105; 50 la 80 y las demás en cantidades menores de 50.

A los Sres. Gobernantes Senadores y Diputados

Una aclaración y al mismo tiempo una comparación que demuestra clara y palpablemente que en los países donde no hay competidores locales, se expende el tarrito de leche condensada, idéntico al que acá circula, a precios que están muy por encima al de $ 1.50 a que adquiere aquí el consumidor la "Lechero". Esta demostración pone de manifiesto, en forma evidente, que no existiendo aquí competidores nacionales, los fabricantes extranjeros harían imperar los precios que les viniese en gana.

PRECIOS A QUE SE EXPENDE LA LECHE CONDENSADA AL MENUDO, EN LOS DIFERENTES PAISES QUE SE INDICAN:

RIO DE JANEIRO: Por lata, 1,500 Reis, al cambio 1|2½d., igual a 1|9¾d.; a 10d., igual a..	$ 2.18	m|c.
GUAYAQUIL: Por lata, 1.00 Sucre, cambio 9.70, igual a 2¾d.; por lata a 10d. igual a..	2.47	m|c.
MONTEVIDEO: Por lata 0.60 cents., cambio 58d., igual 2|10¾d.; por lata a 10d., igual a..	3.47	m|c.
HOUSTON (TEXAS): Por lata, 0.75 cents., cambio 4.20, igual a 3|6¾d.; por lata, a 10d., igual a	4.27½	m|c.
BUENOS AIRES: Por lata 0.90 m|n. a 0.44 cents., igual a 0.40 oro arg., cambio 56d. igual a 1|10⅓ a 10d., igual a..	2.25	m|c.
LONDRES: Por lata 1|3d. a 10d. igual a..	1.50	m|c.
(El precio en Londres es controlado por el Gobierno).		
PARIS: Por lata, Fcs. 2.50, al cambio de 34.80, igual a 1|5¾d. igual a..	1.75	m|c.
SAN FRANCISCO: Por lata, 25 cents., a 4.15½ igual a 1|2¾d; a 10d.. igual a..	1.45	m|c.
MOLLENDO: Por lata, 0.60 Soles, al cambio de 2|4d. igual a 1|4¾d.; a 10d., igual a..	1.68	m|c.
GUATEMALA: Por lata, 18 pesos, al cambio 110, igual a 3|3¼d.; a 10d., igual a..	3.92	m|c.
CALCUTA: Por lata, 11 Annas, al cambio 2|1d., igual a 1|5d.; a 10d., igual a..	1.72	m|c.
MADRID: Por lata, Ps. 2.50, al cambio 21.90, igual a 2|3½d.; a 10d., igual a	2.75	m|c.
CABO, Africa del Sur: Por lata, 1|3d.; a 10d., igual a	1.50	m|c.
GENOVA: Por lata, 2.80 Liras, a 6d., 1|4¾d.; a 10d.	1.68	m|c.

¿QUE EFECTOS TENDRIA LA SUPRESION DE LOS DERECHOS SOBRE LA LECHE CONDENSADA QUE SE INTERNE A PUNTA ARENAS? ELIMINAR DE HECHO EL PRODUCTO NACIONAL POR LA IMPOSIBILIDAD MATERIAL DE PODER COMPETIR CON EL EXTRANJERO, ESTANDO RECARGADO YA EL PRODUCTO NACIONAL CON DERECHOS SOBRE LA HOJALATA, AZUCAR, ETC.; DEJAR LIBRE AL PRODUCTO EXTRANJERO EL MERCADO Y CONTRIBUIR A QUE EL CONSUMIDOR DE ESTE ARTICULO PAGUE POR EL UN PRECIO MUCHO MAYOR QUE EL QUE AHORA PAGA, COMO ACONTECE A LOS CONSUMIDORES DE LOS PAISES ANTEDICHOS.

Leche Condensada "Lechero"

Fabricada en Graneros

TECHO
AMERICANO ACANALADO $ 3.00 LA PLANCHA
No lo atacan los ácidos ni las brisas marinas.
AROSTEGUI HNOS y YANETI - Manuel Rodríguez 854-Santiago
Este aviso sale diariamente en la Sección Económica de todos los diarios.
f-33

LOS REGLAMENTOS ADUANEROS

NO HAN SIDO INFRINGIDOS POR LOS TRANSPORTES NACIONALES.

Con motivo de las observaciones hechas en el Honorable Senado acerca de que los transportes nacionales habían infringido las leyes o reglamentos aduaneros, la Superintendencia de Aduanas, ha comunicado al Ministerio de Hacienda que no ha tenido conocimiento de que los mencionados transportes hayan violado aquellas disposiciones.

Según la indicada comunicación, el único incidente ocurrido al respecto, y que no ha tenido mayor importancia, es el que se produjo hace algún tiempo debido a que el transporte Angamos no pudo llevar un guarda a bordo, al zarpar de Talcahuano conduciendo productos nacionales destinados a la Isla Mocha, hecho sobre el cual el comandante de la nave dió explicaciones satisfactorias.

La Dirección General de la Armada ha recomendado a los buques de su dependencia el más estricto cumplimiento de las disposiciones aduaneras.

La fiesta de esta noche en el Santa Lucía

Se nota vivo interés por asistir a la fiesta teatral y de fantasía que tendrá lugar en la noche de hoy en el Cerro Santa Lucía, y que presidirá un jurado compuesto por caballeros de nuestra sociedad que a las 12 de la noche discernirán los premios del concurso de disfrazados, murgas y estudiantinas. Parte del valor de las entradas de esta fiesta se destina a la Liga de Estudiantes Pobres..

Sociedad Nacional de Bellas Artes

Ayer reunióse el jurado de la sección de pintura y dibujo, compuesto por los señores: Luis cousiño T., Benjamín Errázuriz y Pedro Rezka, designados por la Comisión de Bellas Artes, y Oscar Lucares y Carlos Alegría, por los artistas, y procedió a la selección de las obras presentadas al Salón.

En la semana próxima serán colocadas las telas y dibujos admitidos, y el Domingo 26 se verificará la apertura del Salón y al que han concurrido entre otros artistas los señores: Carlos Alegría, Eucarpio Espinoza, Agustín Abarca, Oscar Lucares Carlos Isamitt, Rafael Valdés, Julio Yossa, Alfredo Araya, José Carrasco, Alberto Lobos, Oscar Millán, Ulises Vásquez y señora Emma Formas de D. Judith, Alpi Dora Puelma de F. y señoritas, Elminia Mousan y Luisa Fernadez.

Ministro de Chile en Uruguay

En la Moneda se nos informó ayer que el Ministro de Chile en Uruguay y Paraguay, señor don Enrique Cuevas, vendrá dentro de poco a esta capital haciendo uso de una licencia de varios meses que le ha concedido nuestro Gobierno.

Quedará como Encargado de Negocios, el secretario señor Francisco San Cristóbal Jarpa.

Ministro de Relaciones de México

En el Ministerio de Relaciones se ha recibido una comunicación oficial por la cual se le comunica que ha sido nombrado Ministro de Relaciones Exteriores de México el señor don Hilario Medina.

Legación de México en Santiago

En el Ministerio de Relaciones se nos informó en la tarde de ayer, que el señor Carlos Sánchez Fuentes, que ocupa actualmente el cargo de segundo secretario de la Legación de México en Buenos Aires, ha sido nombrado para que desempeñe igual puesto en Chile.

El señor Sánchez Fuentes vendrá a hacerse cargo de su puesto dentro de poco.

Suspensión de una restricción

A principios de la guerra, nuestro Gobierno dirigió una circular a los intendentes y gobernadores de la República, pidiéndoles ordenaran a las prefecturas de policía se abstuvieran de otorgar pasaportes a aquellas personas que llevando apellidos extranjeros se decían chilenos sin acreditar previamente su nacionalidad.

En vista de haberse puesto término al conflicto mundial, el Ministerio del Interior ha dirigido una nueva circular a estos funcionarios expresándoles que las restricciones impuestas por las razones anteriores, quedan suspendidas.

Defunciones

Octubre 18. — Manuel Rojas, de 49 años; Luis Astudillo de 40, Guillermo Urbina de 77, Raquel Olivos de 19, Humberto Marchant de 28, Gregorio Herrera de 30, Amelia Pardo de 46, Rosa Muñoz de 48, Amelia Medina de 18, Manuel Salvatierra de 60, Narciso Durán de 25, Elena Hernández de 8, Mario Salinas de 30, Rosa Retamal de 40, Carmen Sepúlveda de 45, Luis Vergara de 40, Ramón González de 24, Luis Verdugo de 18, Mercedes Toro de 70, Pedro Badilla de 20, Aída Clavel de 4, Gerardo Romero de 2, María Sandoval de 1, Juan Barros de 1, Mercedes Rojas de 2, Magdalena Bravo de 1, Ricardo Ramírez de 3, Amelia Amagada de 76, Nicanor Campos de 38, Clara Leytón de 3, y 14 menores de un año.

Dr. DE LA VEGA ABRINES
Estudios en Europa
LABORATORIO CLINICO
Trasladóse Delicias 642
Rayos X. Exámenes: de la sangre, Wassermann, Desgarro, Orina, Jugo Gástrico, Tumores, etc.—Consultas de 1 a 4 P. M.—Casilla 829.

Ejército y Armada

LA DIRECCION DEL MATERIAL DE GUERRA.—A propósito de la información que publicamos en esta misma sección en que acogimos la noticia de que el actual Director del Material de Guerra, general don Alberto Herrera dejaría dicho puesto, y sería reemplazado por el jefe del Departamento administrativo, mejor informados podemos decir que no hay nada resuelto sobre el particular.

El general Herrera ha contado y cuenta con la confianza del Gobierno.

LICENCIAMIENTO DE LOS CONSCRIPTOS DE LA I DIVISION.—Los cuerpos de la primera División licenciarán hoy los contingentes de la clase de 1918, que fueron acuartelados el 1.o de Noviembre del año pasado y el 1.o de Enero del presente, menos 50 hombres del Regimiento Granaderos No. 1 de los llamados en Enero, que permanecerán en servicio activo hasta el 31 de Diciembre próximo.

ASPIRANTES A CONTADORES.—Los aspirantes a contadores señores Eleodoro Campos Formas y Julio Fernández Ceu, han sido destinados a prestar sus servicios al Regimiento Cazadores No. 2 y al Regimiento Yungay No. 3, respectivamente.

AGREGADO AL REGIMIENTO VELASQUEZ.—Se ha dispuesto que el capitán don Carlos Jenschke Weigle, destinado al Estado Mayor General, quede agregado al Regimiento de Artillería Velásquez No. 6, hasta la terminación de los trabajos que tiene y su cargo en el cuartel de esa unidad.

ASCENSO DE UN VETERINARIO.—Se ha expedido título de Veterinario 1.o de Ejército a favor del veterinario 2.o don Manuel Peña, y Lillo Picot, quien continuará prestando sus servicios en el Regimiento Caballería Dragones No. 1 del General Freire.

ASOCIACION NACIONAL DE TIRO.—Se ha declarado incorporado a la Asociación Nacional de Tiro al Blanco de Chile al Club Escolar Instituto Técnico Comercial de Concepción, ubicado en el Departamento del mismo nombre.

PERMISO PARA CONTRAER MATRIMONIO. —Al capitán don Javier Palacios del Comando de la IV División, se le ha concedido el permiso reglamentario para contraer matrimonio con la señorita Irma Ruhmann Ahrens.

BAJA DE UN ASPIRANTE A OFICIAL. — Se ha dispuesto que el Comando de la 2.a Brigada de Artillería ordene que el Regimiento Tacna de de baja, por inutilidad física temporal, al aspirante a oficial de reserva, Rafael Undurraga Vergara.

DOTACION DE LOS SUMERGIBLES. — El Ministerio de Marina ha dictado un decreto por el cual se fija la dotación de los sumergibles en 23 hombres, en la siguiente forma: 1 comandante, 1 oficial de Detall, 1 ingeniero de cargo, 1 condestable mayor torpedista, 5 cabos torpedistas, 1 maquinista mayor electricista, 2 mecánicos electricistas, 1 maquinista mayor, 3 maquinistas, 3 mecánicos, 3 cabos fogoneros, 1 telegrafista y - cocinero.

RENUNCIA Y NOMBRAMIENTO. — Se aceptó la renuncia que hizo de su empleo el escribiente de la Dirección del Personal de la Armada, señor Juan de D. Gajardo Guerrero y se nombró en su reemplazo, al señor Ramón Morales C.

LICENCIAS. — Un mes de licencia se concedió al aspirante a ingeniero de la Armada señor Edmundo Laudoff.

Igual licencia se concedió al 1.o de la Armada, don Luis Ramírez Ossa.

Al ingeniero 3.o don Armando Ramírez, se concedió un mes de licencia.

LA ESCAMPAVIA "PISAGUA". —Mientras esté dedicada al transporte de artículos para la Armada y mercaderías para los particulares, la escampavía "Pisagua", ha sido declarada buque de 4.a clase.

RETIRO DE LA ESCUELA DE INGENIEROS. — Se ha concedido su retiro de la Escuela de Ingenieros de la Armada al cadete de planta don Juan Schroder Carreño.

ASCENSO. — Se ha nombrado piloto 3.o de la Armada al exalumno de la Escuela de Pilotines, señor Rodolfo Torreblanca Ureta.

Noticias administrativas

RECARGO ADUANERO. —Por decreto del Ministerio de Hacienda, se ha dispuesto que el 67 por ciento de los derechos de exportación, internación, almacenaje, faros, valijas y multas consulares, se cobren durante la semana que se inicia con un recargo de 77.92 por ciento.

El 33 por ciento restante se cobrará en oro sellado.

MEDICO DE CIUDAD. — Por decreto del Ministerio del Interior, se ha designado al doctor don Humberto Sepúlveda, para que desempeñe el cargo de médico de ciudad de Vichuquén.

REORGANIZACION DE LA POLICIA DE PUNTA ARENAS. — Con fecha de ayer, el Ministerio del Interior dió curso al decreto por el cual se reorganiza la policía fiscal de Punta Arenas.

Por este mismo decreto, se dispone que cesarán en sus funciones, los inspectores señores Jorge Williamson y Ricardo Parker y los sub - inspectores, señores Atilio Ealses y E. Ruff, y se nombran: inspector, al señor Luis Román y sub-inspector al señor Luis A. Díaz y estadístico a don Ricardo Roger.

GOBERNACION DE PUCHACAY. — Gobernador adhonorem del departamento de Puchacay, ha sido nombrado por el Ministerio del Interior el señor Alfredo Bruce.

FERIADO. — Se ha concedido feriado legal al pro-Secretario del Consejo de Estado, don Eduardo Torres, y se nombró en su reemplazo, al señor Santiago Ortúzar.

CARTAS DE CIUDADANIA. — El Ministerio del Interior, ha concedido cartas de ciudadanía chilena, a Hermógenes Tejada, peruano avecindado en Ancud y a Juan Archa, natural de Palestina, avecindado en Pitrufquén.

COMANDANTES DE POLICIA. —Comandantes de las policías que se indican, se nombró a los siguientes señores:

Puente Alto, Braulio Monreal; Coelemu, Pedro Danyan; Riachuelo, León Lorca y de El Monte, Manuel F. González.

OFICINA DE IDENTIFICACION. — Se ha dispuesto que el agente primero de la Sección de Seguridad de esta capital, Angel Salas, pase a prestar sus servicios como segundo jefe de la Oficina de Identificación.

PERSONAL DEL MINISTERIO Y DE LA DIRECCION DE OBRAS PUBLICAS.—Reglamento para los ascensos.—El Ministerio de Industria ha elaborado un reglamento por el cual se regirán los ascensos y el movimiento del personal de empleados del Ministerio y de la Dirección de Obras Públicas.

Este reglamento cuya necesidad ha sido reclamada desde antiguo, se encuentra ya redactado y listo para la firma.

NAVEGACION FLUVIAL.— Se ha concedido la suma de 30 mil pesos para trabajos de limpia del río Imperial, a fin de habilitarlo para la navegación.

MALECON DE PUERTO MONTT.—Se despacharon las propuestas para la construcción del malecón de Puerto Montt.

La Dirección General ha sido autorizada para pedir nuevas propuestas públicas.

DE LARRAIN ALCALDE A PICHILEMU.—La Inspección de Ferrocarriles ha pedido la suma de 5 mil pesos para atender los gastos de inspección técnica del ferrocarril de Larraín Alcalde a Pichilemu.

Vida Estudiantil

CENTRO LICEO BARROS BORGOÑO. — Por orden del señor presidente, cito a sesión extraordinaria para hoy, a las 11 A. M.

Se ruega la asistencia por haber asuntos importantísimos que tratar.

Se ruega la asistencia al señor Morales.

BOY SCOUTS

BRIGADA "BENJAMIN FRANKLIN".—Cuartel Riquelme 859.—De orden del señor comandante de esta brigada se nos encarga citar a todos los scouts a reuniones diarias de 8 a 10 P. M. con el objeto de recibir instrucción. Las clases están a cargo del teniente señor Luis Valenzuela Lafrentz.

—Cítase además a todos los scouts para hoy, a las 8 A. M., en el cuartel.

Tenida: uniforme con equipo completo.

Se encarece de un modo especial la asistencia que es obligatoria.

Instituciones diversas

CENTRO ESPAÑOL.—La comisión de fiestas ha preparado para hoy, a las 3.30 de la tarde, una hermosa matinée con un escogido programa de biógrafo y a continuación habrá un baile social que se prolongará hasta las 8 de la noche.

Nota. — Por acuerdo de última hora se suspende el baile de fantasía que se había anunciado para esta noche.

CENTRO FAMILIAR ESPAÑOL.—Cítase a los señores socios de esta institución a la junta general extraordinaria que tendrá lugar el 19 del corriente, a las 14 1|2 horas de 1.a, y a las 15 horas de 2.a convocatoria, con el número de socios que asista para tratar la siguiente orden del día:

1.o Lectura y aprobación del acta anterior.

2.o Dar cuenta de las gestiones llevadas a cabo por el directorio con respecto a lo acordado en asamblea general anterior.

Cuestiones locales

RECOLECCION DE BASURAS. —En la próxima sesión que celebrará la Municipalidad, se discutirán las bases para la concesión de la recolección de basuras.

SOLICITUD DE PAGO. — El señor Rafael Molina ha elevado una solicitud a la Alcaldía, pidiendo el pago por expropiación de unos terrenos de su propiedad.

PREMIOS POR CONSTANCIA. —La Intendencia tramitó ayer 18 premios por constancia para guardianes.

INSANOS. — Ayer fueron remitidos a la Casa de Orates cinco individuos con sus facultades mentales transtornadas.

Crónica Policial

JUZGADO DE TURNO.— En la semana que empieza estará de turno el 3.er Juzgado del Crimen, que lo sirve el juez señor Alfredo Rondanelli.

VISITAS A LA CARCEL.— Ayer los señores jueces del crimen practicaron la visita reglamentaria a la Cárcel pública para imponerse personalmente de si los reos tenían que formular algunas quejas relacionadas con la marcha de sus respectivos procesos.

No hubo ninguna queja de importancia.

ATROPELLADO POR UN AUTO.— En circunstancias que Francisco A. Meza traficaba en bicicleta por calle Ejército, al llegar a Sazie fué atropellado por el auto 4097-A, gobernado por Francisco de la Cerda, causándole contusiones en el cuerpo y desperfectos en la bicicleta que estima en $ 120.

NO SE ESCAPO NI EL GRAMOFONO.— A la casa de don Hipólito Lizana penetraron ladrones, llevándole robado gran cantidad de especies que suman, mas o menos, $ 300. Además, le llevaron un gramófono.

DESAPARECIDOS.— Al juzgado de turno se presentó ayer don José M. López, a exponer que el 13 del mes en curso, su madre, Concepción Meña, de 60 años, salió de su casa a efectuar unas compras, y hasta la fecha no ha vuelto.

—Al mismo Juzgado se presentó doña Margarita Iturra a dar cuenta que su marido Nicanor Carrasco, inválido de una pierna, salió de su hogar el día 13, sin que hasta este momento haya tenido noticias de él.

GUARDIANES ATROPELLADOS POR AUTOMOVILES.— A las 11.50 se encontraban ayer, en calle Miraflores esquina de Rosal, los guardianes Antonio Muñoz y Andrés Ruiz, impidiendo el tráfico de los coches desocupados. En ese momento se acercaba el auto 2346-A, al cual, el guardián Muñoz, hizo indicación de que se detuviera; pero este, sin cumplir lo indicado, y aprovechándose de un movimiento del referido guardián, le dió mayor velocidad a su máquina, haciendo al mismo tiempo un rápido viraje, alcanzando al guardián con la parte de atrás del auto.

De resultas de este golpe, el guardián Muñoz recibió algunas contusiones.

—El guardián Zoilo Soloyer fué atropellado por un auto particular, el que no pudo ser habido.

En estado grave, Soloyer fué remitido a la Asistencia Pública.

VALIENTES.—Cuatro individuos que bebían en una cantina de la calle Santa Elena, viendo pasar a José Orellana, salieron a la calle y en línea de ataque se fueron sobre él y le dieron de golpes en forma brutal.

A consecuencia de estos golpes, Orellana recibió heridas de gravedad, por lo cual tuvo que ser remitido a la Asistencia Pública.

ENTRE AUTOMOVILES.— En circunstancias que el auto de don Luis Fernández Bravo se encontraba detenido a corta distancia de la Catedral, fué atropellado por el auto camión de la Sociedad Mutua Comercial, ocasionándole perjuicios que el señor Fernández estima en cuatrocientos pesos.

De este hecho se ha dado cuenta al juzgado respectivo.

CAIDA CASUAL.— A la Asistencia Pública fué remitido Julio Cáceres, de 16 años, por haber sufrido una caída casual desde un carro de la línea 24.

El hecho ocurrió en la Plaza Almagro.

PERRO BRAVO.— En los momentos que Roberto Guzmán transitaba por la calle Libertad, salió de la casa N.o 124 un perro bravo, el cual se le fué encima, mordiéndole una pierna.

MUERTE REPENTINA. — En una cocinería de la calle Valdivia ocurrió últimamente la muerte de Luis Astudillo, tipógrafo, el cual era pensionista de esta cocinería.

El hecho habría ocurrido en la siguiente forma:

A la hora de comida, Astudillo llegó en manifiesto estado de ebriedad y momentos después de haberse comido el primer guiso, falleció repentinamente.

El cadáver fué remitido a la Morgue para su reconocimiento médico legal.

GUIA PROFESIONAL

ABOGADOS

ARTURO ALESSANDRI
ARTURO ALESSANDRI R.
VICTOR ACEVEDO L.
Domicilio y estudio: Delicias 1158. Horas de oficina: 9 a 11.30 y de 16 a 18.30. Tel. Ing. 1414. Tel. Nac. 1833.

ERNESTO BARROS JARPA
Gálvez 88. Teléfono 1845.

LUIS MALAQUIAS CONCHA S.
Asuntos civiles, criminales, accidentes, apelaciones. Compañía 1065. Casilla 1088

ALCIBIADES CARRILLO
Trasladóse Compañía 1926. Casilla 1214.

J. ENRIQUE COSTA y JORGE COSTA
Teléfono 1076. Santo Domingo 1131.

NAZARIO CHACON DEL CAMPO
Morandé 466. Casilla 3211. Teléfono 966.

CLARO y Cía.
Luis Claro Solar, Samuel Claro Lastarria, Héctor Claro Salas, Fernando Claro Salas. Morandé 231. Teléfono 2355.

CARLOS CONTRERAS PUEBLA.
Juicios civiles. Morandé 450. De 3 a 6 P. M.

ALBERTO DURAN B.
Santo Domingo 1145. Casilla 2914.

PEDRO DAZA BRANTES
Morandé 440. Casilla 2281.

JORGE ERAZURIZ TAGLE
LUIS A. QUINTEROS T.
Estudio: Morandé 434.

FERNANDO ERRAZURIZ TAGLE
Notario-abogado. Bandera 345. Casilla 926. Teléfono Inglés N.o 3324. Desde las 9 A. M. hasta las 6 1|2 P. M.

LADISLAO ERRAZURIZ
HERNAN LEIGH BAÑADOS
De 2 a 5. Alameda 1902.

HERMAN ECHEVERRIA C.
Morandé 244. Domicilio, Carrera 172.

NICANOR ELGUETA N.
Galería Alessandri 19-A (altos). Teléfono Inglés 586.

FERNANDO FIGUEROA V.
CARLOS VICUÑA FUENTES
Estudio: Catedral 1355. Casilla 3694. Teléfono 930.

MARTIN Y HERNAN FIGUEROA ANGUITA
San Antonio 717. Teléfono 1681.

DANIEL FELIU Y OSCAR FELIU H.
Merced 854. Teléfono 582. Casilla 3277.

GALV. GALLARDO NIETO
Ahumada 168, altos. Teléf. 2343.

EDUARDO GREZ PADILLA
Catedral 1425. Teléfono 1144.

JORGE GALLARDO NIETO
Asuntos civiles y criminales. — Morandé 356. Teléfono 1956.

HECTOR ARNALDO GUERRA
Estudio y domicilio Santo Domingo 1175. Consultas de 10-11 y de 5-6.

MANUEL GAETE FAGALDE
Notario-abogado. Huérfanos 1242. Teléfono Inglés 1355. De 9 a 18.30. Domicilio: Vergara 261.

RAMON SEGUNDO JIMENEZ
Galería Alessandri 24. Piso 3.o casa 5. De 10-11 y 15-17.

OSVALDO HEVIA L.
Morandé 244. Casilla 1831.

BERNARDINO LEIVA
Abogado. Bandera 526.

CARLOS A. RUIZ B.
Morandé 432.

LORENZO MONTT
AMBROSIO MONTT WILMS
Compañía 1207. Teléfono 2307.

VICTOR CELIS MATURANA
LEON DEPASSIER
Oficina de asuntos judiciales. Morandé 432. Casilla 2353.

MANUEL MERINO E.
LUIS MERINO E.
Arturo Prat 506. Estudio: Huérfanos 1235. Casilla 2407. Teléf. 2077.

MANUEL OLIVA
Abogado. Estudio: Galería Alessandri. Oficina 11-A y 13-A, en bajos.

ROBERTO DE PETRIS
Morandé 251. Teléf. 363. Casilla 4044. Juicios civiles, criminales y de comercio. Asuntos de jurisdicción voluntaria. Alegatos de provincia. Consultas.

ARMANDO QUEZADA ACHARAN
PEDRO AGUIRRE CERDA
BENJAMIN JIMENEZ S.
Casilla 2861. Morandé 432.

ENRIQUE TAGLE MORENO
GUSTAVO KALTWASSER DIAZ
Estudio: Huérfanos 1163. Casilla 855.

LEOPOLDO URRUTIA
Banco Hipotecario de Chile, de 11 a 12. Santa Rosa 128, de 14 a 18. 60.

MEDICOS

Dr. ARNELLO
Cirugía. Anestesia general. Venéreas. Consultas: García Reyes 17, de 12-3. Hospital San Vicente 4-6.

Dr. ALCAINO
Oídos, nariz, boca, garganta. Especialista. Hospitales Niños y Salvador. Consultas: 2-5. Dieciocho 257. Teléfono 257.

Dr. AMENABAR OSSA
Oculista 14 años Europa, 3 años médico director Hospital, Ojos, Condado Stafford (Inglaterra). Merced 494. De 1 1|2-4. Clínica y Pensionado. Av. Matta 1131. De 9-10.

Dr. AGUILAR
Cirugía. Sífilis. Enfermedades señoras. Consultas: 1-3. San Isidro N.o 229.

Dr. LEONIDAS AGUIRRE A.
Especialista enfermedades de niños y afecciones pulmonares. Consultas: 10 a 11 y 1 1|2-3 1|2. San Francisco 116.

Dr. ARAYA ECHEVERRIA
Cura las enfermedades nerviosas y mentales con las aplicaciones electroanestésicas. Catedral 1867.

AFECCIONES PULMONARES Y NERVIOSAS
Rayos X. Dr. Fontecilla. Estudios Europa. Delicias 1626 2-4.

Dr. BISQUERTT
Vías urinarias, sífilis. Se trasladó a Moneda 859. 3-6. Casilla 2563.

Dr. VERGARA KELLER
Médico - Cirujano. — Agustinas 828.—De 2 a 4.—Atiende llamados nocturnos.

Dr. ARTURO BARRAZA A.
Vías urinarias, sífilis. Puente 557. De 3-6.

Dr. BORQUEZ SILVA
Estudios Europa. Pulmón, corazón, estómago e intestinos. Rayos X. De 3 a 6.—A. Prat 80.—Teléf. 19 (Matadero).

Dr. CARLOS BOLIVAR S.
Medicina general. Delicias 210. De 1-3.

Dr. JULIO BUSTOS
Médico de ciudad de Santiago. Medicina interna, niños, sífilis. Recoleta 707. 2-4.

Dr. JOSE MARIA BUSTOS
Oculista. Vergara 134. De 1-4. Teléfono 2204.

Dr. LUCIO CORDOVA
Medicina general. Consultas: 1½ a 3½. Monjitas 330.

Dr. CAMPOS MENDEZ
Medicina interna. Corazón, hígado, sífilis, 10-12. Huérfanos 2311 y 2-5. Bandera 62.

Dr. LEONIDAS CORONA T.
Laboratorio Clínico, Delicias 868, (frente a Estado). Consultas de 4-6. Teléfono 2483.

Dr. BRAGA CASTILLO
Rayos X. Merced 136. Teléfono 1393. Consultas: de 9-10 y de 1-4.

Dr. MANUEL CALVO MACKENNA
Médico del Pensionado de San Vicente. 1-3. Compañía 1309. Teléfono Inglés 596.

Dr. EMILIO CADIZ
Graduado en París, 2 a 4. Alonso Ovalle 1660.

Dr. LEON CHONCHOL
Titulado en París. Medicina general. Piel, venéreas. Consultas: 2-5. Santo Domingo 729.

Dr. E. W. COUTTS
Sífilis. Vías urinarias. Consultas 1 a 5. San Martín 372.

Dr. CASTRO OLIVEIRA
Garganta, nariz, oídos. Estado 62. De 3 a 6.

Dr. CASTANEDA IGLESIAS
Ex-Médico Residente Hospital Niños, Catedral 1882. Teléf. 254, de 1 a 3.

Dr. DIAZ VELASCO
Medicina interna. Niños, Sífilis. Consultas: 1-4. Vergara 474.

Dr. EUGENIO DIAZ LIRA
Cirugía de Niños y Ortopedia. Agustinas 1270. Teléfono 2285.

Dr. RICARDO DONOSO
Estudios en Europa. Medicina interna, especialmente pulmón, corazón. Agustinas 619. 1 1|2-3 1|2.

Dr. ESPINA
Rayos X. Medicina interna. Estudios en Europa. Delicias 1228, esquina Gálvez. Teléfono Inglés 2102. Consultas: 1 1|2 a 4 P. M.

Dr. FRANCISCO EDWARDS
Vías urinarias. Consultas de 2-4. Teatinos 14.

Dr. JULIO EASTMAN
Catedral 2673. De 1 1|2-3 1|2. Teléfono 2637. Casilla 1571.

Dr. L. QUINTEROS ENCINA
Médico legista. Cirugía, partos. 1-3. Alameda 239.

Dr. FUENZALIDA BRAVO
Profesor enfermedades niños. Merced 560. Teléfono 1721. De 2 a 4.

Dr. ARTURO FRITZ
Medicina general. Jefe Policlínica. Piel y Sífilis. 3-5, Huérfanos 1353.

Dr. MORAGA FUENZALIDA
Medicina y cirugía de niños. Cochrane 113. Teléfono 2804. 1-3.

SIFILIS
VENEREAS Y PIEL
Dr. Félix Grohnert B.
Castro 238.—Consultas: 2-6

Dr. ENRIQUE GONZALEZ
Estudios Europa. Estómago, intestinos, hígado, diabetes, obesidad, reumatismo. 2-4. Castro 105.

Dr. ERNESTO GREENE
Estudios Europa. Cirugía, ginecología. Consultas 2-4. San Martín 503 esq. Catedral. Teléfono 2860.

Dr. ARISTIDES GONZALEZ C.
Prof. extraordinario. Obstetricia. Partos, enfermedades señoras, 1-3. Casilla 1551. Teléf. 2789. San Martín 272.

Dr. LUIS GODOY H.
Cirugía y anestesia general. Consultas: 1-4. Delicias 1367. Tel. 2541.

Dra. JULIA E. GUTIERREZ C.
Partos, señoras, niños. Carmen 77. Consultas: 2-3 1|2.

Dr. GARCIA COLLAO
Ojos, nariz, garganta, oídos. Regresó. Nuevo consultorio: Galería Alessandri 30, entrada Agustinas.

Dr. ALEJANDRO INFANTE
Enfermedades de niños. Médico del Hospital de Niños San Luis. Consultas: 1-4. Delicias 253.

A. ICAZA BARROS
Médico-cirujano. — Bandera 736. Teléfono 233. Casilla 3540.

Dr. A. KORNER ANDWANTER
Estudios en E. U. Cirugía, ortopedia. Consultas: 2-5. Santo Domingo 623.

INSTITUTO MEDICO
de Fisioterapia, diagnóstico, Director Dr. Fraga. Estudios Europa. Medicina general. Enfermedades señoras. Reconocimiento enfermedades métodos modernos. Exámenes: sangre, orinas, desgarro, secreciones, etc. Rayos X. Electricidad médica. Radioterapia. Tumores del útero sin operación. Alameda 540-A. de 2-4.

Dr. ROBERTO JARAMILLO B.
Ejército 707. Teléfono 142. Parque.

Dr. KOENIG
Hidroterapia Científica. Medicina interna. De 2-4. Claras 549.

RICARDO KUSCHEL B.
Cirugía general. Consultas: 3 1|2-5. San Antonio 275. Teléfono 1344.

Dr. LEA PLAZA
Enfermedades del sistema nervioso. Monjitas 308.

PROFESOR LUCO
Enfermedades nerviosas y mentales. Merced 336A 1-3.

Dr. MALBRAN
Bandera 726. Enfermedades mentales y nerviosas. 2-5.

Dr. LUIS G. MIDDLETON CRUZ
Oídos, nariz, garganta. Trasladóse: Miraflores 540. 4-6.

Dr. AURELIO MORALES
Vías urinarias, sífilis, Lira 21. 5-7.

Dr. MORALES VILLABLANCA
Sífilis. Venéreas. Prat 356. De 6 a 7.

Dr. MOUAT S.
Ginecología-partos. Ex-Jefe de Clínica Ginecológica, Dr. Korner. Brasil 25. Consultas: 1-4.

CORA MAYERS G.
Médico-cirujano. Niños y señoras: consultas de 4-6. Compañía 1607.

DOCTOR MOORE
Profesor de enfermedades génito-urinarias. Piel, 2 a 6. 110 Vergara.

Dr. ITALO MARTINI G.
Ojos, oídos, nariz y garganta. Delicias 227. Consultas: 2-4.

Dr. LUIS MIRANDA
Residente Hosp. San Vicente. — Santo Domingo 2959. De 1-4.

Dr. MEZA OLVA
Estudios en Europa. Medicina interna. Especialmente pulmón, corazón, riñones, sífilis. Laboratorio Clínico. Consultas: 3|4 Dieciocho 268.

Dr. MONTERO
Prof. de dermatología, sifilografía. Piel, sífilis, génito urinarias. Prat 309.

Dr. JUAN MONTENEGRO
Enfermedades de niños. Consultas: 2-4. Compañía 1770.

Dr. OSTORNOL
Medicina general. Catedral 1275. Teléf. 1718 De 11-12 y 1-2.

Dr. OHLERICH
Titulado Alemania y Chile. Medicina general adultos y niños. Teléfono 332. Consultas: 2-4. Trasladóse Teatinos 336.

Dr. DAVID PULIDO
Enfermedades niños. Sto. Domingo 1646. Teléf. 2152. Consultorio: Sto. Domingo 1695. 1 a 4.

Dr. OTTO PHILIPPI
Enfermedades de niños. Sto. Domingo 320 esq. San Antonio. Consultas: 1-3. Teléfono 2415.

PROFESOR PARDO
Cirugía y enfermedades de señoras. Consultas: de 2-4. Ejército 119.

Dr. PAREDES F.
Especialista enfermedades señoras. Jefe Policlínica. Prof. Korner. Medicina, cirugía. Amunátegui 33. De 2-4.

Dr. PRUNES
Estudios en Europa. Jefe de Clínica. Piel, sífilis, venéreas. Merced 490. Casilla 2894.

Dr. RICARDO PERALTA G.
Cirugía general, especialmente de niños. Claras 471.

Dr. MARCIAL PARADA
Oídos, nariz, garganta. Delicias 1626. Teléfono 2844. De 3-5.

Dr. QUIROGA
Enfermedades nerviosas, mentales. Puente 559. Consultas 5-7.

Dr. PRADO REYES
Cirujano jefe Hosp. San Juan de Dios. Cirugía. Enfermedades señoras. San Francisco 70. De 1-3. Teléf. 1484.

Dr. RAYO RIQUELME
Cirugía. Enfermedades señoras. Sífilis. — Lunes, Miércoles, Viernes 1-3. Martes, Jueves, Sábado: 5-6.— Merced 304. Teléfono 3329.

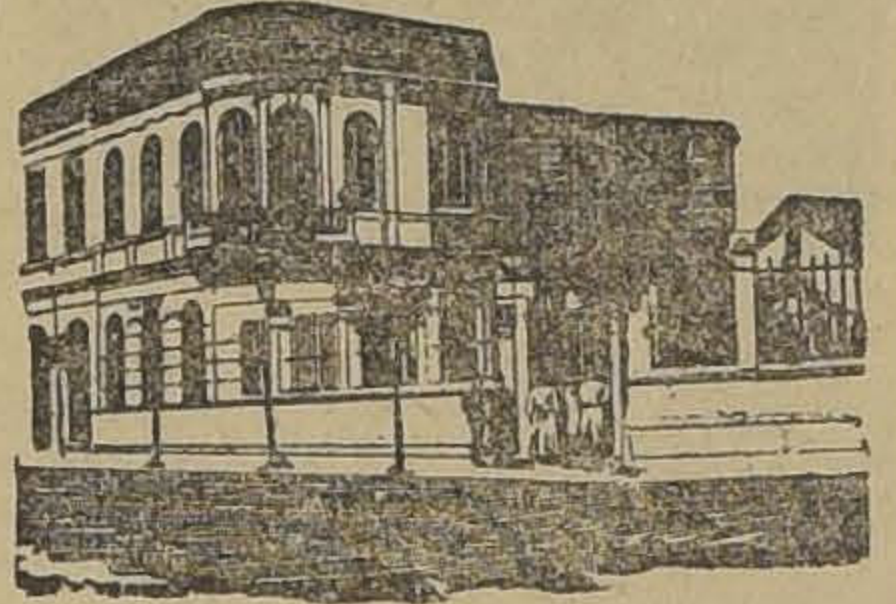

SANATORIO
PENSIONADO PARTICULAR
Partos, operaciones; doctores especialistas enfermedades señoras, corazón, pulmón, digestivas, nervios. Sala operaciones, esterilización, electroterapia, laboratorio; jardines, **Avenida Matta 586. Dr. AQUILES RIVEROS.**
Médico-cirujano de las Universidades de Chile y Bruselas

Dr. NACIANCENO ROMERO
Laboratorio Clínico. Puente 559. Consultas: 5-7. Casilla 3871.

Dr. EDUARDO DE RAMON
Cirugía, enfermedades de señoras. Consultas: 1-3. — Trasladóse Agustinas 1660.

Dr. JOEL RODRIGUEZ P.
Estudios en Europa, Medicina interna, especialmente estómago, intestinos. Rayos X. Consultas: 2-4. Claras 431.

Dr. RAMON SILVA LEON
Enfermedades señoras. Partos. Atención nocturna. Riquelme 52.

Dr. SANTANDER
Estudios Europa. Medicina interna, estómago, intestinos. Rayos X. Moneda 821. De 3-5.

Dr. OSVALDO SALAS C.
Catedral 2529. Medicina de adultos y niños. Sífilis. Consultas: 1-4. Teléfono 2791.

J. SCHWARZENBERG L.
Enfermedades de niños. Consultas de 1-3, excepto Jueves y Sábado. San Antonio 275. Teléfono Inglés 1344.

Dr. SUAREZ ALVAREZ
Especialmente afecciones de la vista. Santo Domingo 1283. Consultas: 1-3.

Dr. STUARDO
Estudios Europa. Enfermedades niños. Consultas: 1-4. Agustinas 1684. Teléfono 2245.

Dr. TORRES TORRES
Jefe Clínica Prof. Korner. Enfermedades señora, cirugía. Catedral 1249. De 3-2-5.

Dr. ULLOA
Interna. Venéreas. Niños. Pulmón.—Independencia 1726.—12-4.

Dr. GUSTAVO UNDURRAGA
Corazón, Arterio-esclorósis, Reumatismo. Tratamiento preventivo de la Apendicitis. Agustinas 1230. Consultas: 1 a 3. 7820-O-31

DOCTORA ERNESTINA PEREZ
Estudios en Europa. Se trasladó a Merced 629.—Consultas: 2 a 4 1|2.

Dr. VIVES BRAVO
Estudios Europa. Enfermedades niños. Monjitas 312. Teléfono 2896.

Dr. VARGAS SALCEDO
Cirujano. Consultas: 2-4. Teatinos 354. Teléfono 1060.

Dr. A. VALENZUELA R.
Estudios en Europa. Tratamiento sin drogas. Cultura física. Medicación natural. Santo Domingo 843. Consultas 2-4.

Dr. G. E. VIDAL S.
Consultas 4-6. Delicias 2646.

Dr. VALENZUELA LARRAIN
Cirugía general, ginecología. Consultas: 1-3, menos los Viernes. Catedral 2092.

Dr. VIDAL OLTRA
Sífilis. Medicina interna. De 4 a 6. Laboratorio Clínico. Riquelme 44.

Dr. VILLALON
Enfermedades de la vista. Estudios Europa. Santo Domingo 606. Consultas: 1 1|2-3 1|2.

DANIEL YAÑEZ G.
Sífilis. Venéreas. De 3|5. Moneda 1035.

Dr. ZUÑIGA C.
Partos. Enfermedades de señoras. Jefe Clínica Obstetricia. Avenida España 472. Consultas: 1-3. Teléfono 111 Parque.

Dr. WAUGH ALDUNATE
606 — 914 Medicina interna, venéreas, sífilis. Reacción de Wassermann. Consultas: de 2-4 1|2. Catedral 1988.

Dr. WIREN
Oído, nariz, garganta. Claras 471. 2-4. Policlínica, 8 1|2-11 A. M. Sólo para enfermos escasos recursos.

DENTISTAS

DR. ROGAT
PIORREA ALVEOLAR
Bolsa de Comercio
Oficina 212-213
En Valparaíso los Sábados, Condell 88.

VICTORINO ALONSO
Dentista. Estudios en Philadelphia. Moneda 1164.

M. AYLWIN T.
Estudios Europa y Estados Unidos. Delicias 261. Casilla 3972.

A. ARREDONDO REYES
Dentista. Instalación moderna. Trabajos garantidos. Delicias 2271 (Portal Edwards).

ENRIQUE MORENO OLEA
Dentista. Especialista clínica dental Dr. Valenzuela Basterrica. Huérfanos 1616. Teléfono 1642.

MAURICIO M. BALTIANSKY
Dentista. Cirugía dental. Enfermedades de la boca. Arturo Prat 985.

CLODOMIRO CONTRERAS
Ayudante Clínica Operatoria Escuela Dental. Maestranza 340. Consultas: de 13 a 18.

J. A. CASTRO OLIVEIRA
R. CASTRO OLIVEIRA
Estado 62.

Dr. C. VALENCIA COURBIS
Dentista. Santo Domingo 1280, entre Morandé y Teatinos.

JOSE LUIS CABRERA M.
Dentista. Teatinos 549, entre Catedral y Santo Domingo.

ROBERTO GOMEZ UGARTE
Dentista. Consultas: 2 a 5. Morandé 291. Ofi. 22 y 24.

Dr. EDUARDO D. GOMEZ C.
Dentista. Consultas: 3-7. San Diego 1550.

EDUARDO HOLLSTEIN
Dentista. Catedral 1787.

MUÑOZ LOBOS Hnos.
Dentistas. Extracciones sin dolor. Somnoformo, Puentes.—San Diego 307-448.—Teléfonos 107-108.

Dr. LUIS PELLIZA C.
Especialidad puentes, coronas y planchas. Agustinas 849. Casilla 77.

Dra. ELVIRA ROSAS S.
Bandera 76.

INGENIEROS

ALBERTO LARENAS F.
Ingeniero. Claras 162. Casilla 240

OFICINA TECNICA
Lorenzo Claro Lastarria. Ing. Civil. Morandé 235. Teléf. 1963. Casilla 1491.

ARQUITECTOS

EDUARDO TASSO
Construcciones, transformaciones, reparaciones. Honorarios 8 o|o. Planos, presupuestos. — Morandé 131.

CORREDORES

LUIS RAMIREZ SANZ
AUGUSTO OVALLE CASTILLO
Acciones, Bonos.—Bandera 55. — Teléfono 2511.

MATRONAS

SEÑORA AVILA
Atiende partos y toda época embarazo. Pensionistas. Consultas gratis. Sotomayor 685.

CLINICA PRIVADA DE OBSTETRICIA
Señora Reyes. Matrona ginecologista. Establecimiento moderno. Atendido por dos cirujanos especialistas. Recibo enfermas de todas partes del país. Curaciones internas. Partos indoloros. Absoluta reserva. Asistencia a domicilio. Esmeralda 636.

CLINICA
Ana G. Vargas Barrera. Partos, enfermedades señoras. Recibe pensionistas. Cochrane 985.

CLINICA "Dra. VICENTINA"
Pensionado para señoras, partos, enfermedades internas. San Diego 57.

Mme. E. FRAGNAUD
Matrona francesa. Consultas de 1 a 5. Manuel Rodríguez 647.

J. MORENO
Clínica. Especialidad curaciones internas. Arturo Prat 1250.

"PENSIONADO MURFFI"
Parto desde $ 40. Curación rápida flores blancas; examen gratis. San Diego 360.

MERCEDES ROJAS
San Diego 932. Recibe enfermas cualquier tiempo. Consultas privadas. Precios módicos.

CARMELA TORO G.
Pensionistas. Atiende toda hora. Trasladóse San Pablo 3267.

VARIOS

CONSULTORIO FEMENINO DE CULTURA FISICA
Vello, extracción segura por señoras competentes bajo vigilancia médica. Masaje, gimnasia, hidroterapia, electricidad, etc. Trátanse niños mal desarrollados, anemias, estitiques, reumatismo, obesidad, enfermedades respiratorias, digestivas, defecto pecho, columna vertebral o cara, como cutis seco o grasoso, espinillas, lunares, cicatrices, etc. Masaje de belleza, manual y eléctrico. Santo Domingo 348, entre 21 de Mayo y San Antonio.

S. N. HAYASHI
Masaje médico científico, Estudios en Japón. Atiende toda curación de masaje. Claras 490. De 2 a 4.

SECCION VALPARAISO

ABOGADOS

GUILLERMO AZOCAR ALVAREZ
MIGUEL AYLWIN C.
Serrano 338. Teléfono 1588.

ANIBAL CRUZAT O.
Abogado. Prat 72. Casilla 1298.

AURELIO CRUZAT
Abogado y procurador del número. Estudio. Prat 72.

FERNANDO GANDARA P.
Abogado. Agente General de LA NACION, en Valparaíso. Cochrane 898. Casilla 639.

GUILLERMO RIVERA C.
GUSTAVO RIVERA BAEZA
Calle Serrano 173. Valparaíso.

AGENTES Y EMBARCADORES DE ADUANA

PEDRO SANTIBAÑEZ
Serrano 69. Teléfono C. T. 0. Casilla 200. Valparaíso.

CORREDORES

GUILLERMO ARNOLD
Vende chalets, terrenos, fundos. Arrienda casas amobladas. Viña del Mar. Alvarez 730. Valparaíso.

MAÑANA LUNES

PRECIOS DE OCASION

EN

CREPE DE SEDA, VELOS DE HILO y CRETONAS

CREPÉ

DE SEDA EN TODOS COLORES

Precio excepcional, el metro. . .	$ 5.25
VELOS DE HILO, doble ancho, metro	1.90

Cretonas

APROVECHE

y GASAS PARA CORTINAS

CRETONAS en dibujos variados, metro	$ 3.90
GASAS para cortinas, 130 de ancho, metro.	3.50
GASAS para visillos, el metro	2.40

ALMACENES INGLESES

(STRUTHERS y Mc ROSTIE)

ESTADO esq. HUERFANOS - CASILLA 956

FERROCARRIL LONGITUDINAL

EL ABASTECIMIENTO DEL SERVICIO DE AGUA POTABLE

Observaciones del ingeniero don Javier Gandarillas Matta

Uno de los puntos de interés que abarca el informe del ingeniero don Javier Gandarillas Matta sobre la Red Central Norte y al cual nos hemos referido en ocasiones anteriores, es el que se relaciona con el abastecimiento de agua potable para la línea.

Expresa el señor Gandarillas que si no se dota al ferrocarril de agua de buena calidad y a bajo precio, todos los esfuerzos para acrecentar el tráfico, tales como el fomento de las industrias, la rebaja de las tarifas y otros fracasarán desde el punto de vista económico del ferrocarril.

Como existe la posibilidad de traer el agua por cañería, desde la cordillera, para surtir al ferrocarril en todo su recorrido, con agua de calidad más o menos buena, los estudios definitivos respecto del costo de estas obras deberán ser consideradas tomando como base el trabajo probable en el futuro.

El desembolso hecho por el Estado de £ 7.500,000 en la construcción de la arteria longitudinal del Norte del país justificarían, a juicio del informante, el gasto adicional de 800,000 a un millón de libras para que el ferrocarril llene los propósitos que se tuvieron en vista al construirlo.

Agrega que los estudios definitivos para estudiar el abastecimiento del agua, en ambas secciones, son impostergables, y que para ejecutarlos, habrá que destinar una suma no inferior a 150 mil pesos.

No debe olvidarse, prosigue, que en la región del Norte, el agua traída para el ferrocarril podría servir a las necesidades de la bebida en las poblaciones y de las industrias, de manera que el gasto hecho por el Estado para tener en buen pie de explotación al ferrocarril, no solamente podrá pagar los intereses y amortización del capital que se invierta, sino que podr áser una fuente de entrada para el Estado.

Estos estudios no han sido abordados hasta la fecha, por el pesimismo que existe respecto del futuro desarrollo del región norte del país.

Sin embargo ,el señor Gandarillas expresa que las materias primas que existen en esta región en forma de sales y metales indispensables para la industria, son las que han hecho prever al Departamento de Comercio de los Estados Unidos, que de las ocho millones de toneladas de buques mercantes que se destinarán para el tráfico de la América del Sur, se fijara la enorme suma de cuatro millones para Chile solamente.

La casi totalidad de este tonelaje serp proporcionada por los puertos de la región desierta del país ,y esto, contradice, elocuentemente, el pesimismo de los que han considerado injustificada la construcción del Ferrocarril Longitudinal.

Afirma más adelante, que es indispensable remediar desde luego la situación actual, aún cuando sea de un modo provisorio.

Finalmente, insinúa que, para este objeto, podría destinarse una parte del empréstito de 13 millones de pesos oro concedidos para mejoramiento de la Red norte.

PATRONATO NACIONAL DE LA INFANCIA

SESION DEL DIRECTORIO

Donativos

Presidió el señor don Ismael Valdés Valdés.

Se dió cuenta de los siguientes donativos:

Una Fundación Perpetua por valor de cinco mil pesos dispuesta por la señora Sara Braun de Valenzuela, a quien se le confirió el título de benefactora.

Otra por dos mil cien pesos, de la señorita R. T. B.

$ 2,000 de la señora Rosa Santa María de de la Fuente, para fundar en el Asilo Maternal una cuna con su nombre y otra con el de su esposo don Tito de la Fuente.

$ 1,000, del señor Mariano Fontecilla Varas, para la fundación de la cuna "Mariano Fontecilla Sánchez".

$ 35, de la señora Flora Sotta de Mackenzie.

$ 15, del personal de operarios de los señores Belloni.

$ 100, de los teatros Septiembre y Brasil.

$ 250, de los señores Echeverría C. y Compañía, de acuerdo y por encargo del señor don Juan Enrique Concha.

$ 20.70 de los obreros de la Fundición Yungay.

$ 2,000, del Club Hípico, para el Ajuar Infantil.

$ 60, a la misma repartición, a nombre de Pepita Grez.

$ 100, de don Jorge Montt.

$ 200, de don Luis Mackenna, a la Gota de Leche "Luisa".

$ 100, de la señora Ester Ramos de Balmaceda.

$ 50, de don Francisco Valdés, a la Gota "Julio Bustamante".

$ 170, de los señores Guillermo Lyon, Alberto Fabres y José Murillo, a la Gota "Lorenzo Fuenzalida".

Setenta pares de calzado, de la Fábrica de los señores Artigas.

Comunicaciones recibidas, entre otras:

De la Unión Internacional, para la protección de la infancia, con asiento en Bruselas, por la que invita al Patronato a adherir y a hacerse representar en la Oficina Permanente de dicha Unión.

De la señora Ida Martel de Castro, en que, a nombre de don Rodolfo Castro Oliveira, ofrece los servicios de este caballero, residente en New York, para cualquiera comisión en aquella metrópoli.

De don Juan 2.o Meyerholz, albacea de don Florencio Luna Pinilla, y en relación con la cual se acordó aceptar un legado de cinco mil pesos dejado al Patronato por el señor Luna.

Con el informe de la Comisión de Servicios, se autorizaron gastos por un total de $ 3,586, a favor de las Gotas de Leche "Luisa", "Abelardo Núñez" y "Manuel de Salas".

A propuesta de la misma se nombró médico 2.o de la Gota "Huemul", a la doctora señora Berta Corey de Pérez, y ayudante a la señorita Delfina Sánchez.

Se aceptó un ofrecimiento del señor Pardo para aprovechar los servicios del Sanatorio Marítimo de Cartagena, en favor de las familias de los niños asistidos por las Gotas de Leche, en número proporcional a cada una.

Se acordó la traslación de la Gota Mercedes Lazcano a otro sector de la ciudad que será indicado por la señora Figueroa de Matta y los señores Barros Ortúzar, Covarrubias Arlegui y Covarrubias Pardo.

Con el objeto de llevar a la práctica algunas de las conclusiones del primer Congreso Nacional de Gotas de Leche, se mandaron éstas al estudio de la Comisión de Servicios.

Se dejó constancia de que el Ajuar Infantil proporcionó 1,564 piezas de ropa en el mes de Septiembre.

Comercio entre Italia y Chile

En el Ministerio de Relaciones se ha recibido un interesante informe del Cónsul General de Chile en Italia, por el cual da a conocer la exportación habida de aquel reino a Chile, durante el segundo trimestre del año en curso.

Según este informe, en el tiempo aludido, se exportó mercadería a Chile por un valor de 1.172,034 liras con un peso de 311,728 kilogramos.

Agrega que las exportaciones en el mismo período de tiempo de 1918, fueron por un valor de 2 millones 800,664 liras y un peso de 502,863 kilogramos.

El principal puerto chileno de destinación, fué Valparaíso, con 292,885 kilogramos, distribuyéndose el resto de la exportación entre Iquique, Punta Arenas, Talcahuano, Antofagasta, Coquimbo y Taltal.

El 94 por ciento de las mercaderías despachadas durante los últimos tres meses fué por vía de Panamá y se mandaron por vías postales, vía Argentina, 259 kilogramos, con un valor declarado de 4,402 liras.

Los artículos enviados en encomienda postal, con facturas del indicado Cónsulado General, fueron a las oficinas de Correos de Santiago y Valparaíso.

Sociedad Nacional de Fomento del Turismo

Reseña de la última sesión de Directorio

Pavimentación de la Avenida Providencia. — Se dió cuenta de la contestación del primer Alcalde de Santiago, a la nota en que se le pidió su concurso para conseguir de la Junta de Pavimentación el pronto arreglo de la Avenida Providencia, manifestando que ya se ha preocupado de este asunto y que la Junta iniciará pronto estos trabajos.

Reformas en el Parque Cousiño. — Se habló del cambio habido en la Administración del Parque Cousiño y se acordó dejar constancia en el acta de la satisfacción con que se ha impuesto la Sociedad de los buenos propósitos de la nueva Administración para habilitar este paseo durante todas las épocas del año, evitando en verano el polvo proveniente de las avenidas exteriores que lo circundan y arreglando los caminos en forma que, sin quitarles su carácter propio de paseo campestre, permitan el tránsito en invierno.

Clasificación de hoteles, teatros, etc. — Se acordó, para los fines de propaganda e informaciones de la Sociedad en el extranjero, no clasificar como de primera clase a los teatros, hoteles y restaurants y otros establecimientos destinados al servicio público, que carezcan de calefacción suficiente en invierno y de instalaciones que aseguren la renovación y pureza del aire.

Construcción de hoteles.— Se acordó llamar la atención a los empresarios de hoteles y establecimientos similares, de que la Sociedad ha podido constatar, por las informaciones que recibe, que está muy próxima la época en que afluirán a nuestro país gran cantidad de viajeros y turistas extranjeros, especialmente norteamericanos, y que, por lo tanto, es necesario iniciar, cuanto antes, las construcciones y trabajos destinados a dotar a estos establecimientos de las condiciones adaptables a las actuales exigencias de esos viajeros, las cuales, por ahora, no existen ni siquiera para atender el movimiento normal de los viajeros dentro del país, como lo está probando el hecho de que en Viña del Mar, actualmente, están ya comprometidos los mejores alojamientos para la temporada de verano, y que en la temporada pasada quedaron centenares de personas privadas de acudir a ese balneario.

Ley de caminos. — Se acordó enviar una felicitación a los señores diputados que han cooperado con sus esfuerzos personales a la aprobación, en esa Cámara, de la reforma de la Ley de Caminos.

Elección de nuevo director y aceptación de nuevos socios. — Fué elegido el señor Pakenham Beatty, Gerente de la Compañía de Tranvías y Alumbrados Eléctricos, para integrar el Directorio, y, a propuesta del director señor Pórter, fueron aceptados como socios los señores Julio Silva Rivas, Enrique González Quiroga y Carlos Prado Amor.

Ecos del aniversario de la fiesta de la Raza

Entre el presidente del Club Militar y el Adicto Militar español, se han cambiado las siguientes notas:

"Santiago, 12 de Octubre de 1919. — Señor comandante don Enrique Moutón Suárez. — Presente. — Distinguido señor:

En la fecha memorable que los pueblos hispano-americanos se ponen en pié para rendir culto a la madre patria, séame permitido dirigirme a usted en nombre de esta institución que encarna el sentir de la oficialidad de nuestro Ejército, para saludar por su intermedio al valeroso ejército español, a cuyos tercios ilustres debemos nuestro nombre y el ejemplo de las nobles virtudes militares.

Haciendo votos por el bienestar de usted entre nosotros, se ofrece de usted afectísimo y obsecuente servidor. — (Firmado). — **Luis Altamirano**, general, presidente. — (Firmado). — **Angel Moreno**, capitán, secretario".

"Santiago, Octubre 12 de 1919.— Señor general presidente del Club Militar de Chile. — Presente. — Distinguido general:

"Tendré legítima satisfacción en trasmitir el saludo que a nombre de esa corporación dirige en tan memorable fecha al Ejército de la madre patria, cuyos tercios legaron al de Chile ejemplos de virtudes militares, el propio espíritu y honor como estímulo para obrar siempre bien y la satisfacción interior como ambición honrada y única para sus abnegaciones, pudiendo augurarle que tan delicado sentimiento hallará acogida de especial complacencia por la representación más genuina de las virtudes militares de la raza en la nación solariega.

Agradeciendo sus votos y rogándole manifieste mi reconocimiento a esta institución por tan delicada expresión de su sentir, le saluda respetuosamente. — (Firmado). — **Enrique Mouton**, comandante agregado militar de la Legación de España".

EL ALIVIO DE LOS DOLORES

se consigue rápidamente con

PHENALGIN

(FENALGINA)

que es el remedio más seguro y eficáz que hay en el mercado chileno. Por casi un cuarto de siglo ha sido reconocido por las principales autoridades médicas universales. Es completamente inofensivo y particularmente eficáz en casos de

Dolores de cabeza
Neuralgia Biliosidad
Dolores femeniles periódicos
Influenza La Grippe

Phenalgin alivia prontamente el dolor más severo sin causar ningún daño. Provease de él hoy mismo donde su boticario.

Distribuido por
AM. FERRARIS
Casilla 3633
Santiago, Chile

E

¿Ud. concibe que la escritura calcada sea tan limpia como el original?

La máquina YOST

escribe directamente sobre el papel, por eso su escritura se distingue, por su belleza y claridad, de las demás.

Demostración y catálogos: G. ALESSANDRI 27.

Reumatismo

GOTA, NEURALGIA, DOLORES DE LOS HUESOS?

LICOR DE LOS ARABES

Purifica la sangre, cura humores, enfermedades venéreas y de la piel.

Balfour Lyon & Cía

OFRECEN

para entrega inmediata:

ACEITES LUBRICANTES para máquinas, cilindros y dinamos.
ACEITE DE LINAZA, genuino inglés.
ACEITE para automóviles.
GRASA consistente.
PINTURA INGLESA en pasta, blanco zinc, colorada, verde.
FIERRO doble té, ángulo, té, redondo, cuadrado y plano.
ACERO octagonal y redondo para minas.
COLILLAS, PERNOS, REMACHES Y TUERCAS todas dimensiones.
COKE inglés y americano para fundición.
CARBONCILLO para fragua.
METALES blancos.
ESTAÑO en lingontes.
PLOMO en lingotes.
METAL desplegado para estuco.
PLANCHAS fierro negro liso, todas dimensiones.
GRASERAS Stauffer.
CORREA suela doble y sencilla.
CORREA balata y pelo de camello.
UNIONES Jackson.

ORDENES

Bandera 185-Delicias 1751:

LOS ESTABLECIMIENTOS PENALES

La Cárcel Pública de Santiago.— Impresiones recogidas en una visita a este establecimiento.

El establecimiento de buenos servicios carcelarios en nuestro país, es uno de los problemas que necesitan atención preferente de las autoridades.

Casi la totalidad de nuestras cárceles públicas se encuentran actualmente en completo abandono, llegando a carecer algunas de ellas de los más elementales principios de higiene y de seguridad para los reos.

Por otra parte, se ha demostrado ampliamente en los países europeos, que las cárceles y en general todos los establecimientos penales no sólo deben ser el castigo de los que atentan contra las leyes, sino también deben regenerar a los delincuentes, basándose en un plan de trabajo, disciplina y cumplimiento de los preceptos morales.

No basta, pues, que un establecimiento penal ofrezca toda clase de seguridades para el resguardo de los reos, se necesita además que cuente con talleres donde trabajen los penados, con viviendas higiénicas, buenos hospitales, etc.

Estas mismas deficiencias de nuestros establecimientos penales, tuvimos ocasión de comprobarlas en una visita que hicimos a la Cárcel Pública de esta ciudad.

Este establecimiento, a pesar de ser el mejor de su especie que existe en el país, y a pesar también del esmero y la atención de su alcaide, presenta algunas deficiencias que es necesario anotar una vez más.

La Cárcel de Santiago cuenta indudablemente con una estricta vigilancia que hace imposible la evasión de los reos.

Desde que el curioso visitante cruza la ancha reja de su puerta nota el afanoso cuidado para mantener el aseo de sus amplias galerías.

Sin embargo, la Cárcel carece de otras cualidades indispensables para un establecimiento de su género.

Las celdas para los reos son muy pocas para el excesivo número de éstos que diariamente las ocupa.

Según la estadística de la Cárcela hay alrededor de 650 reos continuamente detenidos y solo se dispone de 400 celdas para su alojamiento. Sucede, pues, que es imperiosamente necesario juntar dos o más reos en una sola habitación, que por lo general son estrechas y húmedas.

Ahora bien, si los reos se enferman, la Cárcel no dispone de un buen hospital; 15 o 20 camas antihigiénicas colocadas en una sala sin luz ni aire suficientes componen la dotación del servicio sanitario del establecimiento penal.

Otra de las deficiencias de nuestra Cárcel que verdaderamente necesita remediarse es la repartición de los reos en las distintas secciones.

Actualmente, cada uno de los juzgados del crimen cuenta con galerías especiales para los que tiene procesados. Hay, además, una sección para los menores que se encuentran detenidos.

Estas son las únicas divisiones que existen.

La experiencia anota, sin embargo, que no bastan estas organizaciones del servicio. Las grandes cárceles modernas mantienen completamente alejados a los procesados por homicidio u otros delitos mayores de los que van a la cárcel por una falta leve.

Dentro del estado actual de las cosas, creemos que la Carcel no es un establecimiento de regeneración, sino un sitio donde pueden corromperse aún más aquellas personas que por circunstancias extrañas han faltado de alguna manera leve a lo que dicen las leyes y se encuentran en la Cárcel en contacto continuo con los criminales de fama.

Se hace necesario, repetimos, que se establezcan galerías especiales, según el grado de los delitos cometidos y los antecedentes morales de los reos. Pero para llevar a cabo esta medida, un establecimiento tiene que disponer de un amplio local que es el que hace falta a la Cárcel de Santiago.

Para conseguir en parte la regeneración de los reos y ayudarlos en sus recursos monetarios, la Dirección de la Cárcel ha organizado algunos talleres de zapatería, herrería, trabajos manuales, y una reducida escuela; pero todos ellos, se encuentran en malas condiciones debido a la falta de recursos para mantenerlos en buen pie.

En nuestra visita pudimos comprobar el interés de los reos para el trabajo, quienes procuran con los escasos medios que disponen, efectuar algunas obras delicadas y verdaderamente hermosas.

Los reos nos manifestaban a cada paso su agradecimiento a aquellas personas que se preocupan de mandarles herramientas, cartones y otros artículos que necesitan para sus trabajos. Asimismo, a la Sociedad de San Luis de Gonzaga, que cada 15 días acude a la Cárcel para dar conferencias morales a los reos y repartirles ropa y otros objetos.

Todas las consideraciones que hemos anotado respecto a la organización de la Cárcel Pública, esperamos que no sean desatendidas, ya que dicho establecimiento necesita mejorar sus servicios, porque él no sólo sirve para el encarcelamiento momentáneo, sino que custodia a muchos reos por 5 y más años en espera del tardío fallo judicial.

SIN DEFENSA

contra la enfermedad!

POSTRADA

POR LA ANEMIA!

Que tome las PILDORAS VALLET y la anemia desaparecerá al punto.

En efecto, el uso de las **Verdaderas** Píldoras de Vallet al sub-carbonato de hierro inalterable, tomadas á la dosis de 1 ó 2 píldoras al principio de cada comida basta para restablecer en poco tiempo las fuerzas á los enfermos, por agotadas que esten, y para curar seguramente y sin sacudidas las enfermedades de languidez, anemia, clorosis, melancolía, etc., sur aquellas más inveteradas y rebeldes á todo otro remedio. En las mujeres hacen cesar las pérdidas blancas y restablecen rápidamente la perfecta regularidad de las épocas. De ahí el que la Academia de medecina de París se haya complacido en aprobar la fórmula de dicho medicamento, recomendándolo así á la confianzía de los enfermos; lo que rara vez ocurre. De venta en todas las farmacias.

ADVERTENCIA. — Como a veces se le ofrecen al comprador, aun con el nombre mismo de Vallet píldoras que no son, ni mucho menos, preparadas según los procedimientos de Vallet, antes, por el contrario, mal echas casi siempre é ineficaces, conviene siempre exigir que figuren en la cubierta las palabras : **Verdaderas** Píldoras de Vallet, y las señas del Laboratorio : Maison L. Frere, 19, rue Jacob. Paris.

Las Verdaderas Píldoras de Vallet son blancas y cada píldora lleva impresa, en negro, la firma de Vallet. 2.

Dr. GIANELLI
21 DE MAYO 562
Especialidad en sífilis, piel, vías urinarias.
Consultas de 2 a 6.
Estudios en Europa.

SOCIEDAD METALURGICA NACIONAL

HUERFANOS 1112

FIERRO EN BARRAS
REDONDO - CUADRADO
PLANO - ANGULO
PARA HERRADURAS

TRABAJOS DE FUNDICION
ECLISAS
PERNOS

CLAVOS
RIELEROS
GEMALES
CORTADOS

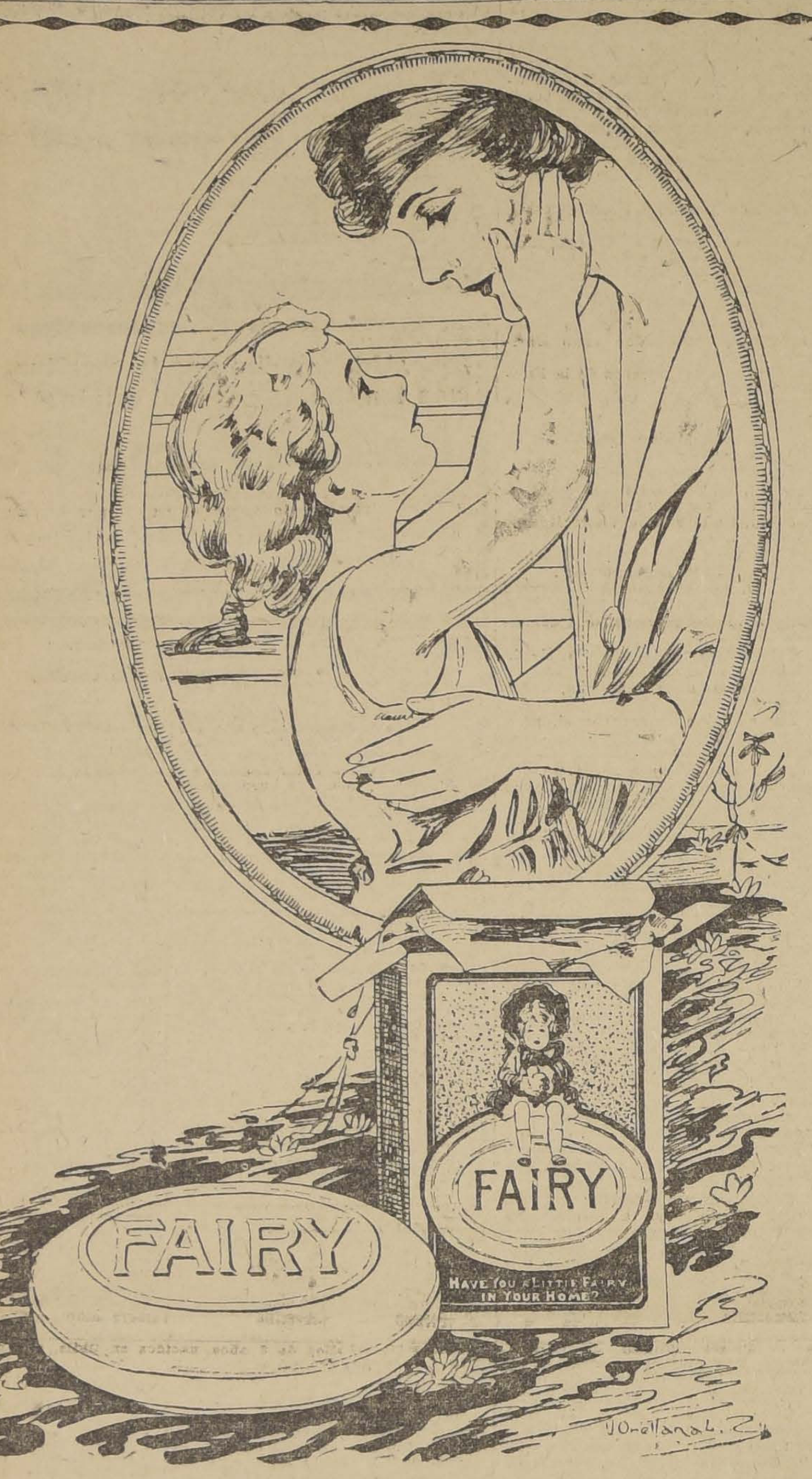
FAIRY
FAIRY
HAVE YOU A LITTLE FAIRY IN YOUR HOME?
VO-ellanal. Z.

FAIRY

El mejor jabón de tocador.-- En venta en todas las boticas y almacenes.

Enrique Davis

Representantes.--**SAN ANTONIO 439**

Veraneantes

Véndese casa-quinta en Valparaíso (Recreo Villa Moderna, calle Prat 44) a 300 metros de la Estación, 150 metros de los tranvías eléctricos.

Tiene 200 metros edificados, 400 metros de jardín, árboles frutales, etc.

Cuenta con toda clase de servicios; entrada por dos calles. Tratar con su dueño

JUAN 2.o OVALLE
Morris 539.—Valparaíso

CALVOS!

Grandioso y único remedio para combatir radicalmente la calvicie, caspa y demás afecciones del cuero cabelludo.

LA CALVICIE VENCIDA!

por el renombrado específico

Calvicine!

Centenares de casos curados por este estupendo medicamento. Visítenos hoy mismo y se convencerá de la eficacia de este remedio, consultando casos concretos.

REEMBOLSAMOS SU DINERO si Ud. no obtiene resultados positivos con el tratamiento del primer frasco.
Precio: $ 10. Provincias $ 12

Unicos agentes:

Clark y Palacios

782 Moneda. — Teléfono Inglés 50. — Casilla 1775

PAPEL FILTRAR

en pliegos de 42 por 52 centímetros
FILTROS DE PAPEL
planos y plegados de distintos diámetros
FILTROS DE PAPEL ESPECIALES PARA JARABES
Ofrecen a precios sin competencia

GUTTMANN, MAURER & Co.

SANTIAGO: CAS. 85-D. MONEDA 1069. Tel. Ing. 427. Nac. 172
VALPARAISO - VALDIVIA

AL COMERCIO

El Agente de las Maestranzas del Ejército ofrece para entrega inmediata: Bronce laminado cualquier grueso $ 6.50 a $ 7.50 kilo, Estaño marca "Llama", $ 7 kilo, Plomo en planchas, Tubos de estaño para cremas dentífrica o pinturas, Broches y Chinches para papeles, etc., etc.

OFICINA:
CATEDRAL 1245 -:- CASILLA 1998
SANTIAGO

19-j

FERROCARRIL TRANSANDINO DE CHILE

Habiéndose reanudado el servicio de trenes directos de pasajeros y de carga entre Chile y Argentina, están a disposición de los interesados en la **AGENCIA DEL FERROCARRIL TRANSANDINO DE CHILE (Calle Morandé N.o 291)** las nuevas tarifas e itinerarios.
Casilla N.o 198. — Teléfono Inglés N.o 695
W. WILSON BRIDGE, Agente.

24-j

Jorge Balmaceda Pérez

Martillero Público y de Hacienda

SE ENCARGA DE EFECTUAR TODA CLASE DE REMATES DE MENAJES DE CASAS, Y DE MERCADERIAS.
ORDENES, EN:

Huérfanos 1223 -- Oficina 4

TELEFONO 2962

19-j

ALAMBRE Galvanizado Negro

para PASTO, VIÑA, CIERROS, etc.
Surtido completo.- Antes de comprar, consultar precios a

ENRIQUE RAWLINS & Co. :-: Santo Domingo 855

21-j

Barnices "Valentine"

PARA AUTOMOVILES Y CARRUAJES

Barníz "Valspar Valentine"

El mejor barniz de plaza, para toda clase de trabajos interiores y exteriores

Esmaltes "Valspar" y "Vanadium Valentine"

Gran variedad en colores; especiales para automóviles y decorados, encontrarán constantemente en venta en las principales mercerías.

LUDOVICO RAILHET. Ahumada 66
Unico Agente General

20-j

ASOCIACION — DE — Productores de Salitre de Chile

Calle Prat 132, Edificio del Banco de Londres y Río de la Plata Ltdo., tercer piso

Se avisa a los interesados en la compra de salitre, se sirvan recurrir a las Oficinas de la Asociación de Productores de Salitre de Chile, para la cuestión de precios, fechas de entregas y demás condiciones que establecen los contratos respectivos.

EL GERENTE.

SÍFILIS
y todas las *Enfermedades* de la *Piel* se curan
CON
BI-IODURAL NOVAT
(606 en píldoras)
4 píldoras por día
Sin cansar el estómago ni causar pirosis
Tratamiento discreto
ACTIVIDAD MÁXIMA

REUMA, GOTA, ASMA, ARTERIOESCLEROSIS, etc.
se curan con
IODURAL NOVAT
Tolerancia perfecta. Ninguna fatiga de estómago
NOVAT, Farmacéutico, **MACON** (Francia)
y en todas las Farmacias.

Sociedades Anónimas

BANCO DE CHILE

Por acuerdo del Consejo General de Administración y en conformidad a lo dispuesto en los artículos 8.o, 47 y 60 de los Estatutos, cítase a Junta General Extraordinaria de Accionistas para el 25 del presente mes, a las 3 P. M., a fin de someter a su aprobación un proyecto de aumento del capital del Banco.

Santiago, 14 de Octubre de 1919.

LEONIDAS VIAL,
Presidente del Banco

25-j

BANCO DE CHILE

Para los efectos de lo dispuesto en el artículo 52 de los Estatutos, el Registro de Transferencias de Acciones permanecerá cerrado desde el 15 hasta el 25 del presente mes, inclusive.

Santiago, 14 de Octubre de 1919.

PEDRO A. TORRES,
Director-Gerente

25-j

Compañía Minera Domeyko

Desde el 27 de Octubre hasta el 5 de Noviembre, los señores accionistas de la Compañía tienen derecho para subscribir a la par, es decir, en $ 5 cada una, acciones de la Sociedad Anónima "Sociedad Central de Minas", a razón de una acción de la Sociedad por cada dos acciones que posean de la Compañía Minera "Domeyko".

El registro de accionistas permanecerá cerrado desde el 25 de Octubre hasta el 7 de Noviembre.

Los señores accionistas deberán depositar totalmente el importe de las acciones que les corresponde subscribir en la cuenta de la Compañía Minera "Domeyko", en el Banco Santiago de esta ciudad o de Valparaíso.

Con el memorándum de depósito se presentarán a la Gerencia de la Compañía, en donde se les dará un recibo que les permitirá firmar la escritura social.

El derecho a que este artículo se refiere, no podrá ser ejercitado después del 5 de Noviembre próximo.

Santiago, Octubre 10 de 1919.

EL GERENTE

Nueva Compañía Minera de "Las Vacas"

Se convoca a los Señores Accionistas a Junta General Extraordinaria, para tratar del aumento del Capital de la Compañía y de la reforma correspondiente del artículo 3.o de los Estatutos. La reunión tendrá lugar en el salón de la Bolsa Comercial, el 24 del presente, a las 3.30 P. M.

El Registro de Transferencias quedará cerrado desde el 14 hasta el 24 del corriente, ambos días inclusive.

Valparaíso, 11 de Octubre de 1919.

EL DIRECTORIO.

23-j

Nueva Compañía Minera de "Las Vacas"

Se convoca a los Señores Accionistas a Junta General Ordinaria, para darles cuenta de la Memoria y Balance por el primer Semestre del corriente año. La reunión tendrá lugar en el salón de la Bolsa Comercial el 24 del presente, a las 3 P. M.

El Registro de Transferencias quedará cerrado desde el 14 hasta el 24 del corriente, ambos días inclusive.

Valparaíso, 11 de Octubre de 1919.

EL DIRECTORIO.

23-j

Compañía Carbonifera y de Fundición Schwager

EMISION DE TITULOS

En conformidad a lo acordado por las Juntas Generales Extraordinarias de Accionistas, en 30 de Mayo y 18 de Julio próximos pasados, sobre aumento de capital social, se avisa a los señores tenedores de acciones que va a procederse a su cumplimiento mediante la emisión de cien mil nuevas acciones, de £ 5.— cada una, de valor totalmente pagado, que se les repartirá libres de pago y a prorrata de su interés social.

Los nuevos títulos, que serán provisionales, mientras se extienden los definitivos, estarán a la disposición de los señores Accionistas en la Oficina de la Compañía, en Valparaíso, desde el 21 del presente.

Se ruega a los señores Accionistas traer, para su canje, los títulos antiguos.

El Registro de Transferencias permanecerá cerrado desde el 14 hasta el 20 del presente mes, ambos días inclusives.

Valparaíso, Octubre 10 de 1919.

21-J

EL GERENTE.

COMPAÑIA CERVECERIAS UNIDAS

Se cita a reunión general extraordinaria de accionistas para el Martes 28 del corriente, a las 2.30 P. M., en las oficinas de la Compañía, Blanco N.o 889, para tratar sobre aumento del capital, división de las acciones, reforma del Art. 5 de los Estatutos y demás asuntos relacionados con estas reformas.

EL DIRECTORIO.

Valparaíso, 10 de Octubre de 1919.

26-j

COMPAÑIA CERVECERIAS UNIDAS

Para los efectos de la reunión general extraordinaria de accionistas convocada por el Directorio de esta Compañía para el día 28 del presente, se previene a los señores accionistas que el Registro de Traspasos de Acciones quedará cerrado desde el día 20 hasta el 28 del actual, ambos inclusive.

Valparaíso, a 11 de Octubre de 1919.

EL GERENTE.

20-j

C. S. A. V. COMPAÑIA SUDAMERICANA DE VAPORES

VIAJES DIRECTOS Y RAPIDOS A CRISTOBAL EN 14 DIAS

Los siguientes vapores saldrán próximamente para la ZONA DEL CANAL (CRISTOBAL):

VAPOR "PALENA"

Capitán Mathias, el MIERCOLES 22 DE OCTUBRE A LAS 16 HORAS

VAPOR "AYSEN"

Capitán Rasmussen, el MIERCOLES 5 DE NOVIEMBRE A LAS 16 HORAS.

Harán escalas en: COQUIMBO, ANTOFAGASTA, IQUIQUE, ARICA, MOLLENDO, CALLAO, SALAVERRY, PATYA Y CRISTOBAL, donde llegarán después de atrevsar el CANAL EL 5 y 19 DE NOVIEMBRE, RESPECTIVAMENTE.

Tendrán espléndidas conexiones con vapores PARA Y DE EUROPA y con las lujosas naves de la UNITED FRUIT COMPANY QUE HA REANUDADO SU SERVICIO SEMANAL ENTRE CRISTOBAL, NEW ORLEANS Y NEW YORK, estando en inmediata conexión con nuestros vapores.

En ANTOFAGASTA Y ARICA combinarán con los trenes internacionales A LA PAZ que salen los días SABADOS Y LUNES a las 19.50 y 16 horas respectivamente.

VAPOR PARA PIMENTEL

VAPOR "CACHAPOAL"

CAPITAN DOMACCIN

Saldrá para PIMENTEL e intermedios el SABADO 18 DE OCTUBRE A LAS 16 horas, con escalas en COQUIMBO, Huasco, Caldera, Chañaral, Taltal, ANTOFAGASTA, Gatico, Tocopilla, IQUIQUE, Caleta Buena, Pisagua, ARICA, MOLLENDO, Chala, Pisco, Cerro Azul, CALLAO, Huacho, Supe, Huarmey, Casma, Samanco, Chimbote, Eten y Pimentel.

Agente: CARLOS ROGERS, Bandera esquina de Moneda.
Sub-Agentes: Santiago H. Spencer, Huérfanos N.o 946; **Expreso Villalonga**, Agustinas 840 y **Cía. de Transportes Unidos**, Estado esquina de Delicias.

ONTERE PLAZA. Gerente

GRAN SURTIDO
—DE—
Artículos
Japoneses
Se ofrecen a precios
de liquidación
LUIS UGARTE
Ahumada 219 - Casilla 16-D. - Santiago

TURF

CLUB HIPICO

LAS CARRERAS DE LA TARDE

Apreciaciones y pronósticcs

Con un programa del interés y novedad de los que hemos presenciado últimamente, es el que nos ofrece para esta tarde nuestra institución.

Sirve de base a la reunión, el Premio Carlos Campino, ex-clásico Definición, sobre una distancia de 1,800 metros y con la buena recompensa de siete mil pesos al vencedor.

Por diversas causas, han sido retirados a última hora de la prueba: Salpicón y Bayaceto, adversarios de reconocida calidad, cuyo encuentro, había despertado gran interés entre los aficionados por ser presenciado.

En esta situación, creemos que el candidato con más opción al puesto de honor, es Porro, que con sus excelentes performances del mes de Septiembre, pudo demostrar hasta la evidencia, de poderosos medios de acción de que es poseedor.

De los restantes, el enemigo más serio con que contará el buen hijo de Rolando, es Brick, pupilo de Army and Navy, que si no tuviera en el cuerpo la carrera reglamentaria del Domingo, habría sido un digno rival de nuestro preferido.

Entre los demás, consideramos que Glasgow, puede alcanzar una figuración inesperada, pues, su performance de El Ensayo, es realmente excepcional, dado su estado y condición.

En resumen, nuestro pronóstico es: Porro y Brick.

Comienza la tarde hípica, con los 1.100 metros del Premio Julio César, para caballos de tres años nacidos en Chile que no hayan ganado.

Las condiciones mismas de la prueba, no nos permiten dar nuestro pronóstico, con la base que en carreras de otra naturaleza, se puede tener. Luego, diremos que nuestros preferidos son: para ganador, Trebizonda; dejando para los placées a Drina y Umbría.

La prueba a continuación, la constituye el Premio Jerjes sobre un tiro de 1,400 metros.

Nuestra carta, que será seguramente la de la mayoría, es Last, animal que atraviesa en la actualidad por un período extraordinario. El puesto de placé, se presenta de elección muy dudosa entre los competidores restantes. A nosotros nos gusta Esquife.

Para tres años perdedores, nacidos en el país, es la tercera carrera del programa, Premio Genio sobre 1,100 metros.

Sin entrar en apreciaciones, que en carreras de tres años no ganadores, es muy poca la luz que puede darnos sobre las posibilidades del pronóstico, vamos a señalar los candidatos de nuestras afecciones. Para los tres primeros lugares de la tabla: Cambio, Huérfana y Teruca, en el orden de precedencia anotado.

La milla del Premio Jougleur, ha logrado reunir, a un numeroso lote de animales de regular calidad.

Sobresalen de todos los inscriptos: Embrollona, que en tan buena forma ganó el Domingo pasado; Señorazo, que ha venido figurando con regularidad en el marcador; Guillotina, que ha trabajado bien; Liverpool, que ha progresado últimamente y Sunlight, a pesar de que la distancia no le acomoda mucho. En resumen nuestros candidatos son: Guillotina, Señorazo y Embrollona.

La carrera de fondo de la tarde, ha congregado a un pequeño lote de rivales, de buena calidad y especialistas para la distancia.

No obstante, la gran ausencia de Rosicler III de las pistas, es, sin embargo ahora nuestro preferido, no tan sólo, porque posee condiciones inmejorables para imponerse, sino por la circunstancia especial de que esta tarde reaparece en magníficas condiciones de training. Para el placé, vamos a dar nuestros votos a Eastham Ferry, que sabemos está muy buena.

Termina la reunión, con el Premio Jonquille, sobre un tiro de 1,600 metros, prueba que ofrece grandes dificultades para indicar el ganador.

Desde Cautín con el top weight, hasta Gran Mogol, que sólo carga 44 kilos, cualquiera de los adversarios puede triunfar; pues, la escala de pesos ha sido fijada en forma muy equitativa. A pesar de que hace algunos meses que Giacomo no se presenta en público, es nuestro ganador, en vista de su actual buen estado. Caucasia y Alboroto II, para los puestos siguientes.

RESUMEN

1. Trebizonda, Drina y Umbría.
2. Last y Esquife.
3. Cambio, Huérfana y Teruca.
4. Porro y Brick.
5. Guillotina, Señorazo y Embrollona.
6. Rosicler III y Eastham Ferry.
7. Giacomo, Caucasia y Alboroto.

Probables montas y competidores, para las carreras de hoy

1.a Carrera. — 1.100 metros. — Gran Oriente, F. J. Muñoz; Siracusa, A. Leblanc; Unísono, M. Gamboa; Delenda, A. Molina; Disdain, S. Miranda; Dobrudja, H. Contreras; Doroma, H. Michaels; Drina, R. Muñoz; Golden Glass, F. Rozas; Green, P. P. Cancino; La Capilla, R. Hernández; Larmes, H. Ramírez; Lorita, M. A. Soto; Resbalosa, J. F. Bernal; Sumatra, U. Núñez; Trebizonda, A. Pérez; Umbría, L. Tapia; Urbs, M. Vergara.

2.a Carrera. — 1,400 metros. — Last, J. M. Baeza; Amurat, no corre; Esquife, J. Oregón; Alone, H. Contreras; Galia, N. N.; Pacotilla, J. Vergara.

3.a Carrera. — 1,100 metros. — Afilador, R. Hernández; Cambio, C. Pombet; El Controversia, Alf. Silva; His Lordship, J. Osorio; Kipsol, U. Núñez; Turquestan, E. Pérez; Ulmus, R. Muñoz; Andanza, J. Vergara; Decidedly, J. Salfate; Enriqueta, P. P. Cancino; Galopa, S. Ponce; Gentille, V Jara; Huérfana, S. Miranda; Ice, H. Michaels; Saltarella, J. Osorio; Teruca, M. Gamboa; Urgencia, R. Piérola.

4.a Carrera. — 1,800 metros. — Bayaceto, no corre; Bric, E. Carrillo; Calais, M. Verdejo; Feldespato, J. Oregón; Porro, M. Gamboa; Glasgow; J. F. Bernal; Salpicón, no corre; Voyou, J. M. Baeza.

5.a Carrera. — 1,600 metros. — Cristóbal Colón, J. M. Baeza; Guillotina, S. Ponce; Oiseau Blue, M. Verdejo; Liverpool, M. Gamboa; Cholo, S. Vergara; Embrollona, A. Molina; Simplicie, H. Michaels; Dixmude, Alm. Silva; Sunlight, P. P. Cancino; Señorazo, J. Vergara; Dobrudja, J. A. Palacios; Lituania, M. Morán; Cadete, H. Contreras; Antonio, H. Ramírez; Socio, A. Pérez; Satinette, D. 2.o López;

6.a Carrera. — 2,300 metros. — Rosicler, J. Salfate; Alone, no corre; M. de Rical, no corre; Majuelo, J. F. Bernal; Tirteo, J. Vergara; Germán, A. Molina; Eastham Ferry, J. Oregón; Peter Pan, C. Rozas.

7.a Carrera. — 1,600 metros. — Cautín, J. F. Bernal; Minx, N. N.; Pidal, R. Díaz; Duelo, P. P. Quezada; Giacomo, J. Oregón; Caucasia, A. Molina; Whisky Sower, R. Flores; Pequén, H. Contreras; Zulfekar, J. Montané; Alboroto, P. P. Cancino; Film, A. Silva; Tiránica, J. Vergara; Denodada, H. Ramírez; Chateau Cothier, J. Arancibia; Gran Mogol, J. Osorio.

Dr. PEYROULX Dentista Delicias 215

Grand Vino Banquete
SANTA ELENA
Champaña
Oporto Ginebra
Té muy fino
Aceite en latas muy rica clase
Pida por Teléfono 1890 a
ALFREDO BLANCHARD
BANDERA 176

HIPODROMO CHILE

LAS CARRERAS DE LA MAÑANA

Apreciaciones y pronósticcs

Con un programa bastante interesante se efectuará la reunión de la mañana en el Hipódromo Chile. Como los candidatos que se destacan son pocos, ya que las pruebas han reunido un excelente lote de competidores es de pensar que el "meeting" tiene el éxito asegurado.

En la carrera inicial, premio Pichito, Handicap sobre 750 metros, Sally que se ha venido desempeñando con lucimiento en reuniones anteriores, nos parece que es la carta de más prestigio, y esta vez se le presenta una buena oportunidad para obtener la victoria. Desolación, que ha tenido sus figuraciones en los puestos de placé, debe estar esta vez entre los primeros, y la dejamos indicada para el primer placé. En el lugar siguiente dejaremos a Francisca.

En la segunda carrera, la elección de un candidato que refleje las mejores probabilidades es sumamente difícil, y no sería raro que al final se resuelva por una sorpresa. Nosotros vamos a buscar nuestro preferido entre los livianos, y es Elda la que nos seduce para el primer puesto. En los puestos a continuación dejaremos a Aguilucha y Angina, que pueden resultar unos buenos dividendos.

Las condiciones del premio Palmera sobre 1,200 metros, han dejado a Practicanta con muchas probabilidades de obtener la victoria. Sus más serios enemigos deben ser Ratisbona, de la cual sabemos se encuentra muy buena y Girl, que a 50 kilos, puede repetir su performance de hace días. Los dejamos indicados en el mismo orden.

En la cuarta carrera, desde Floripina que carga 68 kilos, hasta Fionía a 40, todos pueden alcanzar la victoria; además es imposible establecer la mayor o menor opción que llevan Memoria, Remadora, o Colliguay, respecto de Tancredo, Picacero o Cidra, o la de éstos, respecto a Ratón, cuya performance del Domingo pasado "no nos convence". Nuestra carta para ganador es Remadora y para los placées Memoria y Tancredo.

En la quinta carrera, Panizo se impone a la consideración general, y debe ser seguramente el preferido de la opinión; pues el Domingo, a pesar de los contratiempos que tuvo, remató tercero en la prueba ganada por Fagra. Como la carrera no admite mayores comentarios, lo dejaremos indicado para ganador, señalando para los puestos siguientes a Fagra y Pau.

La prueba de mayor importancia de la mañana, es el handicap sobre 1,500 metros del premio Postal, donde la opción de cada uno de los competidores ha quedado muy equilibrada, en vista de la equitativa distribución de los pesos. Nuestro favorito es Francina, que el Domingo pasado remató cuarta en el clásico, aunque tememos que pueda resultar Leoncillo, Fraisy, Bow, o Verdi, dando cuenta de ella para los placées nos decidiremos por los dos primeros ya nombrados.

En la prueba de clausura nos gusta Number One, por impresión; pues, Betún, Calchón, Leslo y Turpinita tienen tanta o mayor opción. Como la carrera se presenta tan abierta a las pretensiones de todos, nos abstendremos de mayores comentarios, fijando nuestro pronóstico en el siguiente órden: Number-One, Calchón y Turpinita.

RESUMEN

1,a Carrera.—Sally, Desolación y Francina.

2.a Carrera.—Elda, Aguilucha y Angina.

3.a Carrera.—Practicanta, Ratisbona y Girl.

4.a Carrera.—Remadora, Memoria y Tancredo.

5.a Carrera.—Panizo, Fagra y Pau.

6.a Carrera.—Francina, Leoncillo y Fraisy.

7.a Carrera.—Number One, Calchón y Turpinita.

MONTAS Y COMPETIDORES PARA LAS CARRERAS DE LA MAÑANA EN EL HIPODROMO CHILE.

1.a Carrera.—Fibrita, U. Núñez; Cicero, M. Pérez; Infantita, H. Gutiérrez; Pugilista, J. Pinto; El Territorio, E. Canales; Tamiz, R. Flores; Sally, O. Orellana; Bernardino, H. Contreras; Tacho, A. Villagra; Francisca, C. Pombet; Good Luck, A. Guerra; Yapuré, J. Vergara; Desolación, H. Ramírez; Shy, J. L. Palacios; Belle, J. Osorio; Chilihue, E. Aguilera; Silbatina, L. Jerez; Bruselinda, O. Montenegro.

2.a Carrera.—Mandita, A. Godoy; Locura, V. Fuentes; Viñita, C. Pombet; Ancatemu, J. Vergara; Nora, U. Núñez; Prólogo, S. Rojas; Angina, P. P. Cancino; Batignoles, A. Guerra; Kalenda, P. Morales; Mayreno, J. Osorio; Entente, J. Pinto; Elda, R. Flores; Rolandito, no corre; Canario, L. Jerez; Aguilucha, A. Silva.

3.a Carrera.—Corso de Flores, H. Ramírez; Practicanta, L. H. Fuentes; Sarabanda, N. N.; Cicero, N. Ramírez; Socio, C. Pombet; Girl, Montané; Ricachón, N. N.; Daring, A. Pérez; Liray, M. Vergara; Fragata, O. Montenegro; Ratisbona, J. Osorio; Honey Moon, P. P. Cancino; Mabille, J. Vergara; Encanto, R. Flores; E. Polar, J. Pinto; Bruja, N. N.

4.a Carrera.—Floripina, H. Córdoba; Memoria, A. Godoy; Remadora, U. Núñez; Ratón, E. Canales; Colliguay, P. P. Cancino; Cabecilla, A. Villagra; Tancredo, M. Pérez; Homicida, H. Ramírez; Picacero, R. Flores; Cidra, A. Pérez; Epu Lev, D. 2.o López; Gregorita, J. Pinto; Fionía, A. Silva.

5.a Carrera. — Vizcaíno, P. P. Cancino; Pau, J. Vergara; Niágara, M. Gamboa; Panizo, A. Pérez; Fagra, H. Contreras; Ricachón, L. H. Fuentes; Edris, C. Pombet; El Territorio, N. N.; Tucano, A. Silva; Tenebrosa, J. Pinto.

6.a Carrera.—Minx, E. Canales; Leoncillo, U. Núñez; Duke, no corre; Francina, C. Pombet; Apoquindo, H. Ramírez; Fraisy, H. Contreras; Bow, J. Vergara; A. Belle, J. Montané; Tarff, N. N.; Verdi, R. Flores; Oregón, S. Jiménez; Sipe Sipe, J. Pinto; Fragata, N. N.

7.a Carrera.—Betún, J. Vergara; Girasol, U. Núñez; Houghmagandie, E. Canales; Calchón, M. Pérez; Leslo, N. N.; Turpinita, M. A. Soto; Boa, M. Michaels; Number One, H. Ramírez; Fairfax, J. Montané; Juvenil, J. Pinto; Furlana, A. Zúñiga.

PRONOSTICOS DE LA PRENSA

Posición de los diarios y revistas en sus pronósticos para la actual temporada de carreras en el Club Hípico:

	G.	P.
1 El Mercurio	26	100
2 La Patrie	25	104

Cañerías
DE FIERRO FUNDIDO
DE FIERRO GALVANIZADO
DE FIERRO NEGRO
DE BRONCE Y DE COBRE
DE PLOMO Y COMPOSICION
Entrega inmediata
cualquier canfidad
LADRILLOS A FUEGO, importados, calidad superior
COBRE-BRONCE Y PLOMO en plancha.
Correas
DE SUELA SENCILLA Y DOBLE
DE BALATA SENCILLA
DE BALATA MEJORADA
DE PELO DE CAMELLO
STANLEY
Ofrece a precios convenientes la
CASA SANTIAGO WEBB & Co.
Casilla 1767 :-: ESTADO 156-158-170 :-: Teléf. Ing. 3176-3177

CLUB HIPICO

Domingo 19 de Octubre de 1919
11.as CARRERAS DE PRIMAVERA

PRIMERA CARRERA, a las 14 horas. — Premio JULIO CESAR. —1.100 metros. — Para caballos de 3 años, nacidos en Chile, que no hayan ganado. — Peso: 56 kilos. —Inscripción $ 15. — Premio $ 3.000 al 1.o

DUEÑO	PREPARADOR	NOMBRES	PESO	EDAD	SANGRE	PADRE	MADRE	TRAJE DEL JINETE
J. B. Castro	A. Undurraga	1 **Gran Oriente**	56	3	F	L'Aiglon	Princesa Devota	Negra, G. blanca
D. Yáñez	Silvaras	2 **Siracusa**	56	3	A.A.	Sir Samuel	Revoltosa	Amar, brazal., M. y G. lacre
C. Lacalle	Golden Gate	3 **Unísono**	56	3	F	Olascoaga	Punta Chica	Azul M. y G. oro viejo
I. Yáñez	I. Yáñez z	4 **Delenda**	54	3	F	Orán	Lucky Piece	Rosado y celeste listado.
J. Celpa	Jorge Correa	5 **Disdain**	54	3	F.	Pioneer	Devoted	Oro, M. or., y az. en ruedas, G. azul
E. Emeres	Chaplin	6 **Dobrudja**	54	3	F.	Pioneer	Kost	Gris perla y negra en rue., G. neg.
P. Bagú	Armyand Navy	7 **Doroma**	54	3	F	Celso	Neva	Lacre M. bl. y azul list., G. azul
P. Polanco	Collanco	8 **Drina**	54	3	63/64	Hallinghton I	Nanna	Negra cruzada y G. lila
A. Rodríguez	J. L Walker	9 **Golden Glass**	54	3	F	Medallion	Veronique	Oro, G. negra.
M. Escobar	D. Peñafiel	10 **Green**	54	3	F	Espectro	Esclave	Blanca cruz turquesa, G. azul
D. Vial	A Gatica	11 **La Capilla**	54	3	F	Siberien	Cesira	Blanca brazaletes negra, G. bl.
A. Rodríguez C.	M. Saavedra	12 **Larmes**	54	3	15/16	Altanero II	Alsacia	Oro
J. B. Molina	M. R. Troncoso	13 **Lorita**	54	3	3/4	Le Roi d'Is	La Prenda	Azul eléctrico, M. lacres, G. oro
M. Reyes	Los Robles	14 **Resbalosa**	54	3	F	Rodilard	Desiree	Oro viejo, puñ., bot. y G. blan.
J. C. Castro	Roberto López	15 **Sumatra**	54	3	A.A.	Sir Samuel	Gefeijer	Mda. tornasol, adornos y coc. oro
C. Godoy	Higinio Godoy	16 **Trebizonda**	54	3	F	Lord Bobs	Hada	Blanca cuello ver., M. y G. col.
J. 2.o Vaccaro	M. A. Carvajal	17 **Umbría**	54	3	F	Olascoaga	La Gaceta	Naranja, alamares, br. y G. negra
R. Amaro	J. A. Soto B	18 **Urbs**	54	3	F	Olascoaga	Peregrina	Amarilla, M. blancas, G. amar.

SEGUNDA CARRERA, a las 14.30 horas. — Premio JERJES. — 1.400 metros. — Para caballos que hayan ganado más de $ 10.000. — Peso 45 kilos. — Recargo de 1 kilo por cada $ 2.000 o fracción mayor de $ 1.000 ganados. — Inscripción $ 15. — Premio $ 3.000 al 1.o

DUEÑO	PREPARADOR	NOMBRES	PESO	EDAD	SANGRE	PADRE	MADRE	TRAJE DEL JINETE
A. Rodríguez	J. L. Walker	1 **Last**	61	4	F	Méhari	Nini II	Oro, G. negra
H. Pérez	Ulises Chacón	2 **Amurat II**	54	4	F	Barsac	Aurófila	Negro
F. Rojas	Corral Jackson	3 **Esquife**	54	4	F	Barsac	Estrella II	Negra, M. y G. cereza
H. Pérez	G. Scott	4 **Alone**	53	4	F	Altanero II	Java	Amarilla, M. lacres, G. amarilla
C. Ruz	L. Pérez R.	5 **Galia**	52	6	F	Lord Bobs	Canadá II	Granate, G. verde
J. Dalmau	Burlesco	6 **Pacotilla**	52	5	F	Pirapó	Avelina	Lacre alam., oro, G. lacre, coc. oro

TERCERA CARRERA, a las 15 horas. — Premio GENIO. — 1.100 metros. — Para caballos de 3 años, nacidos en Chile, que no hayan ganado. — Peso 56 nilos. — Inscripción $ 15. — Premio $ 3.000 al 1.o

DUEÑO	PREPARADOR	NOMBRES	PESO	EDAD	SANGRE	PADRE	MADRE	TRAJE DEL JINETE
P. Boncerio	San Pedro	1 **Afilador**	56	3	F	Hassard	Totoche	Vd. ban. bl. y col., M. y G. vd.
E Urbina	M. Henríquez	2 **Cambio**	56	3	1/2	Ogro	Sin antecedent.	Mor. y oro en rued., M. y G. oro
P. J. Medina	P. J. Medina	3 **El Controversia**	56	3	63/64	Alanés	Ayiché	Azul obsc., M. amar., G. morada
D. Sandoval	S. Urrutia	4 **His Lordship**	56	3	F	Altanero II	Bonnie Lassie	Azul y blanco listado, G. lacre
U. Verdugo	H. Cortés	5 **Kipsol**	56	3	1/2	Sir Samuel	Sin antecedent.	Azul, G. perla
Alf. González	Los Avellanos	6 **Turquestán**	56	3	A.A.	Turín	Crasher	Amar., M. am. negr., lis. G. negra
E. Polanco	Florencio Torres	7 **Ulmus**	56	3	F	Olascoaga	Noguette	Azul mar. brazal. y borla blanca
E. Reveco	A. Echavarría	8 **Andanza**	54	3	27/28	Alcázar	Glenatura	Verde brazaletes lacres, G. negra
F. Guzmán	Kangaroo	9 **Decidedly**	54	3	F	Pioneer	Conseravtory	Rosada, brazal. y G. blanca
M. Escobar	D. Peñafiel	10 **Enriqueta**	54	3	7/8	Lovelace	Scintilla	Bl. cruz turq., G. azul
A. Pacheco	A. Miranda	11 **Galopa**	54	3	F	Etolo	Age d'or	Blanca, M. coloradas y G. blanca
Arturo Allen	L. Devenas	12 **Gentile**	54	3	F	Eclair II	Primauté	Azul, M. amarillas, G. tricolor
J. Celpa	Liguria	13 **Huérfana**	54	3	F	Rolando II	Fougère	Lacre, G. verde
P. Bagú	Army and Navy	14 **Ice**	54	3	F	Altanero II	Solinka	Lacre, M. bl. y azul list., G. azul
S. Avila	E. Subercaseaux	15 **Saltarella**	54	3	F	Trefle	Escalerilla	Bl. pres. plata, G. gr. bor. plata
I. Espinoza	R. Demarchi	16 **Teruca**	54	3	F	Burlesco	Bellaria	Mor. y bl. en ruedas, M. y G. lac.
C. Lacalle	Unico	17 **Urgencia**	54	3	F	Olascoaga	Sentencia	Amar. y bl. list., G. mor. bor. oro

CUARTA CARRERA, a las 15.30 horas. — Premio CARLOS CAMPINO. — (Antes Definición). — (Clásico). — 1.800 metros. — Para reproductores de 3 años y más. — Peso de reglamento. — Entrada $ 90.— Premios $ 7.000 al 1.o, 1.400 al 2.o y 700 al 3.o

DUEÑO	PREPARADOR	NOMBRES	PESO	EDAD	SANGRE	PADRE	MADRE	TRAJE DEL JINETE
U. Silva	L. Ramírez T.	1 **Bayaceto**	61	5	F	Alanés	Brújula	Oro, faja, brazaletes y G. azul
P. Bagú	Army and Navy	2 **Brick**	60	4	F	Altanero II	Sagunto	Lacre M. bl. y azul list, G. azul
F. Rojas	Corral Jackson	3 **Calais**	60	4	F	Pioneer	Parterre	Negra, M. y G. cereza
F. Rojás	Corral Jackson	4 **Feldespato**	53	3	F	Uearl River	Arcilla	Negra, M. y G. cereza
J. Celpa	Liguria	5 **Porro**	60	4	F	Rolando II	Fougere	Lacre, G. verde
P. Tonelli	Piemonte	6 **Glasgow**	53	3	F	Burgomaster	Reverie	Verde cruzado plata
F. Guzmán	Daniel J. Lyon	7 **Salpicón**	53	3	F	Val d'Or	Carbonada	Turquesa, M. y G. blanca
A. Rodríguez	J. L. Walker	8 **Voyou**	53	3	F	Delarey	Gamine	Oro, G. negra

QUINTA CARRERA, a las 16 horas. — Premio JONGLEUR. — 1.600 metros. — Para caballos que nohayan ganado en distancia mayor de 1.400 metros. — Handicap. — Inscripción $ 15. — Premio $ 3.00 al 1.o

DUEÑO	PREPARADOR	NOMBRES	PESO	EDAD	SANGRE	PADRE	MADRE	TRAJE DEL JINETE
M. Quiroga	Index	1 **Cristóbal Colón**	58	4	F	Pioneer	Melton Belle	Amarilla, M. y G. chocolate
A. Pacheco	S. Agliatti	2 **Guillotina**	56	3	F	Jack'Green	Kosima	Bl. lun. verdes, M. lac., G. tric.
F. Rojas	F. C. Prain	3 **Oiseau Blaen**	56	3	F	Oviedo	Morondonga	Oro viejo, M. negras G. bl.
J. Cavieres	Jorge Silva S.	4 **Liverpool**	55	3	F	Burgomaster	Terracota	Verde, M. bl. y verde lis., G. ver
A. Rodríguez	J. L. Walker	5 **Cholo**	54	4	F	Scorpio	Chonga	Oro, G. negra
C. Rodríguez S.	Bristol	6 **Embrollona**	54	4	F	Polar Star	Chismosa II	Blanca y G. azul
P. Boncerio	Cruz Blanca	7 **Simplice**	54	4	F	Black Prince	Simonetta	Lacre, y verde con cruz blanca
P. Boncerio	Cruz Blanca	8 **Dixmude**	42	3	F	Pioneer	Bambo	Lacre verde y cruz blanca
P. J. Medina	Taltal	9 **Sunlight II**	53	3	F	Pearl River	Furtiva	Azul y color list., M. coloradas
A. Allen	Señorazo	10 **Señorazo**	52	3	F	Lancaster	Society	Morado y blanco list., G. blanca
A. Muñoz	J. A. Díaz	11 **Dobrudja II**	51	3	F	St. Michan o	Congo's Legacy	Am., y ver., cu. rojo, M. y G. am.
A. Muñoz	F. J. Lira	12 **Lituana**	50	3	F	Marte II	Arromanches	Lila y negra, en ruedas, G. amar.
F. Galván	Limited	13 **Cadete**	48	4	F	Orán	Morfina	Gris perla, G. negra
A. Rodríguez C.	M. Saavedra	14 **Antonio**	47	6	31/32	Saint Dory	La Palmilla	Oro
C. A. Gómez	C. A. Gómez	15 **Socio**	44	5	7/8	Orwin	Bohemia	Verde, M. blancas y G. verde
D. López	C. Navarrete	16 **Satinette**	41	6	F	Saint Orodoux	Bacrina	Caqui pres. y M. negra, G. caqui

SEXTA CARRERA, a las 16.30 horas. — Premio JOU JOU. — 2.300 metros. — Para todo caballo. — Handicap. — El top-weight no excederá de 65 kilos. — Inscripción $ 17.50. — Premio $ 3.500 al 1.o

DUEÑO	PREPARADOR	NOMBRES	PESO	EDAD	SANGRE	PADRE	MADRE	TRAJE DEL JINETE
F. Gusman	Kangaroo	1 **Rosicler III**	63	5	F	Barsac	Roseate Hue	Rosada brazaletes y G. blanca
H. Pérez	G. Scott	2 **Alone**	56	4	F	Altanero II	Java	Amarilla, M. lacres, G. amarilla
F. Rojas	F. C. Prain	3 **Marqués de Rical**	54	4	F	Barsac	Morondanga	Oro viejo, M. negras, G. blanca
E. Polanco	J. del C. Campos	4 **Majuelo**	52	4	F	Galloway	Mayorca	Azul y oro viejo en círculos
J. F. Valenzuela	Cruz Lila	5 **Tirteo**	50	5	7/8	Turín	Euscara	Amarillo cruzado, G. lila
P. Tonelli	P. Tonelli	6 **Germán**	48	6	F	Almendro	Myosoba	Azul., M. gran. y bl., G. granate
F. Rojas	Corral Jackson	7 **Eastham Ferry**	48	5	F	Desman	Antiphone	Negra, M. y G. cereza
P. Bagú	Army and Navy	8 **Peter Pan**	45	5	F	Celso		Lacre, M. bl. y az. list., G. azul

SEPTIMA CARRERA, a las 17 horas. — Premio JONQUILLE. — 1.600 metros. — Para todo caballo que no hayan ganado en distancia mayor de 1.400 metros. — Handicap.—Inscripción $ 15. — Premio $ 3.000 al 1.o

DUEÑO	PREPARADOR	NOMBRES	PESO	EDAD	SANGRE	PADRE	MADRE	TRAJE DEL JINETE
M. Reyes	Los Robles	1 **Cautín**	59	4	F	Rodilard	Desiree	Oro viejo, puñ y G. blanca
C. A. Gómez	T. González	2 **Minx**	54	5	1/2	Meltonian	Sin antec.	Verde lunares y G. lacre
R. Díaz	A Guzmán	3 **Pidal**	53	4	27/28	Alcázar	Bilz	Acero alamares lacres, G. lacre
J. B. Molina	M. R. Troncoso	4 **Duelo**	52	4	1/2	Oidor	Sin antec.	Azul alam. oro, M. lac. G. oro
F. Rojas	Corral Jackson	5 **Giacomo**	52	3	F	Crescendo	Chintz	Negra, M. y G. cereza
E. Fuentes	Ebeache	6 **Caucasia**	51	3	F	Comisario II	Lavabo	Verde obscuro, alam. y G. negra
D. Yáñez	Tally Ho	7 **Whisky Sower**	51	5	F	Barsac	Gloriole	Blanco y lacre en ruedas, G. azul
D. Vial	A. Gatica	8 **Pequén**	49	5	F	Siberien	Victoria VIII	Blanca braz. negros, G. blanca
P. Polanco	A. Marchessini	9 **Zulfekar**	49	3	F	Pearl River	Bayoneta	Amarilla y azul list., G. blanca
C. Rodríguez S.	Bristol	10 **Alboroto II**	48	4	F	Batifondo	My Girl II	Blanca, G. azul
Luis Silva	Film	11 **Film**	47	4	F	Alanés	Glencat	Blanca y negr. a cuadros, G. lacre
J. Dalmau	Burlesco	12 **Tiránica**	47	3	F	Pearl Rvier	Tiranía	Lacre alam. oro, G. lac. coc. oro
F. Galván	Limited	13 **Denodada**	46	3	F	Orán	Miss Dolly	Gris perla, G. negra
P. Tonelli	Partenope	14 **Chateau Gonthier**	45	3	F	Burgomaster	Ostelle	Verde braz. blancos, G. lacre
D. Sandoval	S. Urrutia	15 **Gran Mogol**	44	3	F	Eclair II	Lady Blanca	Azul y bl. listado, G. lacre

PRONOSTICOS:

DIARIOS Y REVISTAS	1.a carrera	2.a carrera	3.a carrera	4.a carrera	5.a carrera	6.a carrera	7.a carrera
La Nación . . .	Trebizonda Drina Umbría	Last Esquife	Cambio Huérfana Teruca	Porro Brick	Guillotina Señorazo Embrollona	Rosicler E. Ferry	Giacomo Caucasia Alboroto
Deutsche Zeitung	Trebizonda Gran Oriente Disdain	Pacotilla Last	Cambio His Lordship Teruca	Porro Voyon	Simplice Señorazo Embrollona	E. Ferry Germán	Giacomo Caucasia Whisky Sower
El Pronóstico . . .	Gran Oriente Disdain Urbs	Last Amurat	Teruca Huérfana Cambio	Salpicón Porro	Señorazo Simplice Embrollona	Majuelo Tirteo E. Ferry	Caucasia Pidal Whisky Sower
El Derby	Gran Oriente Drina Lorita	Last Alone	Cambio Huérfana Ice	Salpicón Bayaceto Porro	Señorazo Embrollona Guillotina	Rosicler Majuelo Tirteo	Caucasia Duelo Alboroto
El Brujo del Turf	Gran Oriente Lorita Disdain	Last Amurat	Teruca Huérfana His Lordship	Porro Salpicón	Señorazo Oiseau Bleu Embrollona	Majuelo Tirteo Rosicler	Caucasia Cautín Pidal

RHODINE
El ácido acetilsalicílico (que en forma más o menos imperfecta se expende en el comercio bajo el nombre de Aspirinas) es elaborado con absoluta perfección y pureza por las USINES du RHONE, Francia; y certificamos que la RHODINE importada por nuestra casa, en tubos de 20 comprimidos cada uno, es el mismo producto preconizado por el Cuerpo Médico Europeo como anti-reumático, analgésico y antitérmico por excelencia; y empleado por el Gobierno Francés en sus hospitales, en el Ejército y en la Marina.
CASA MEYTRE. = Valparaíso
AGENTES EXCLUSIVOS

SEGUROS - Sección Vida
Pólizas con Casa Propia y con sorteos de liquidación inmediata en efectivo. Seguros de pago mensual para empleados y obreros

POLIZAS DE AHORRO
Sorteables el 25 de cada mes. Emite Pólizas con pago desde **DOS PESOS** mensuales y **DIEZ** de incorporación

«LA PROVIDENCIA»

Sociedad Anonima Cooperativa de Seguros, Ahorro y edificación. Autorizada por el Supremo Gobierno por Decretos de Septiembre 23 de 1916 y Agosto 9 de 1917

CASA MATRIZ: en su edificio propio, BANDERA 156 -:- Casilla 247 -:- Santiago. Agencias en toda la República

Sorteos de las Pólizas de Ahorro con Amortizaciones Mensuales

que estén con sus cuotas al día y que tendrán lugar en la Oficina Central de Santiago, ante Notario, el 25 de Octubre de 1919, a las 16 horas.

El 34.° Sorteo de las pólizas de un mil pesos, con diez pólizas; y el 10.° sorteo de las pólizas de cinco mil pesos, con una póliza.

El tenedor de una póliza favorecida puede liquidarla inmediatamente recibiendo en efectivo su importe de

UN MIL o CINCO MIL PESOS

Doscientos diez y seis mil pesos pagados por sorteos.

SECCION INCENDIOS
Asegura Edificios y Mercaderías, menajes, etc., y emite sus pólizas en las condiciones más liberales.
RIESGOS MARITIMOS

Con sólo el primer pago se puede obtener
UN MIL o CINCO mil PESOS
Las no favorecidas son canceladas al vencimiento por su valor total

---

TE DEMONIO

Acaba de llegar una nueva remesa de este conocido y delicioso Té.

Pídaselo en todos los Almacenes

Recomendamos mandar los envases vacíos a nuestra oficina, donde serán cambiados por boletos para el Sorteo, con premios de dinero, que se efectuará el 31 de Diciembre próximo.

BETTELEY Y Cía. Ltda.
PUENTE 565
IMPORTADORES

Por Renovación del contrato social
IMPORTANTE

REALIZACION

A PRECIOS REBAJADOS

de todas las existencias de aparatos y accesorios sanitarios de todas clases.

BAÑOS, LAVATORIOS, BIDETS, ACCESORIOS LLAVES, etc., etc., etc.

Antes de comprar, conviene consultar precios.

ALMACEN DE ARTEFACTOS SANITARIOS E INSTALACIONES DOMICILIARIAS DE

STYLES y Cía.

BANDERA 125. — TELEFONO 162

ALMACEN DE PINTURAS

— DE —

LUDOVICO RAILHET

AHUMADA Núm. 66
CASA FUNDADA EN 1880

La más acreditada de Chile por sus artículos para pintores, barnizadores, doradores, dibujantes, etc.

Pinturas preparadas y en pastas. Completo surtido en tierras de colores a precios fuera de toda competencia.

Unico importador de las afamadas pinturas de zinc

"PALOMA" A-B-C-D y N.o 1, N.o 2, N.o 3, N.o 4

Unico concesionario de la pintura al agua

"CAMPANITA"

para interior y exterior. La pintura más higiénica y barata de plaza. Reemplaza la pintura al óleo, costando menos de la sexta parte de aquella.

A mayorista, grandes descuentos

20-j

"ACETILENA"

CASA ANDRES DUBOIS

Si Ud. desea una instalación de acetileno debe pedir Catálogos y referencias a esta Casa especialista.

Generadores automáticos y no automáticos, desde 5 a 1,000 luces.

Habiendo reabierto nuestra Fábrica, vendemos desde hoy a los precios de nuestro Catálogo de antes de la guerra.

Carburo de Calcio

Llegó nueva remesa, la que vendemos a **$ 33.00** el barril de 46 kilos neto.

CASA ANDRES DUBOIS

SANTO DOMINGO 1077 - SANTIAGO - CASILLA 291

AL PUBLICO

El Agente de las Fábricas y Maestranzas del Ejército, pone a disposición de las personas que deseen mandar ejecutar algún trabajo de Electrolítica, Mecánica, Armería, Carpintería, Herrería, Talabartería, Optica, (Fundición en fierro o bronce), Imprenta, Encuadernación y Laminado, los talleres que se indican, donde encontrará precios reducidos y trabajos de primera calidad.

Hay una sección especial para atender todo lo que se relaciona con automóviles de todas marcas, confeccionándose ruedas, ejes, volantes, pernos, fierros, tuercas, coronas, piñones, engranajes, etc.

NOTA. — Se atiende cualquier pedido, por insignificante que sea y toda consulta de provincias.

Ordenes: - OFICINA CATEDRAL 1245

CASILLA 1998 — SANTIAGO

19-j

REMATE DE MENAJES

DE CASAS Y TODA CLASE DE NEGOCIOS

EJECUTA

NEFTALI 2.o ARCE, Martillero de Comercio
COMISION, 2 o|o.—Oficina: General Mackenna 66 (antes Castro).
19-j

EPILEPSIA

Baile de San Vito
HISTERIA
Alivio progresivo hasta curación por la

SOLUCION
anti-nerviosa
LAROYENNE

Soberana contra cualquier forma de la
AGITACIÓN NERVIOSA

50 Años de Éxito.

DEPÓSITO GENERAL:
DUREL, Farmacéutico
7, Boul^d Denain, PARIS
y todas Farmacias.

Cía DE EMBARQUES Y TRANSPORTES

SOCIEDAD ANONIMA COMERCIAL
BLANCO 1242. — VALPARAISO — CASILLA 1497

EMBARQUES Y DESEMBARQUES
Despachos de Aduana.—Rapidez, atención, economía
DIRECCION TELEGRAFICA: "COEMBAR"

G. MAZZEI y Cía.

SUC. DE ALEJANDRO MAZZEI
AGENTES DEL BANCO DE NÁPOLES
CASA CENTRAL: VALPARAISO
SUCURSALES: IQUIQUE, CONCEPCION, MILANO, BUENOS AIRES

SECCION BANCARIA.— Dispone del servicio de letras y giros telegráficos sobre cualquier plaza de América y Europa. Servicio especial de giros postales para Francia, España e Italia.

SECCION IMPORTACION.—Tiene un gran surtido en géneros y tejidos de algodón, lana y seda. En paquetería tiene: Perfumería, Medias, Calcetines, Encajes, Quincallería, Cintas, Elásticos, etc., etc.

SECCION EXPORTACION.—Compra productos del país y se encarga en consignación de la exportación de los mismos.

COMISIONES, REPRESENTACIONES Y CONSIGNACIONES.— Acepta representaciones, pedidos directos de cualquier artículo de los mercados de Europa y EE. UU. y consignaciones.

SEGUROS.— Con el carácter de agentes de varias Compañías, contratan seguros generales.

SANTIAGO, Calle Agustinas 1040
Teléfono Inglés N.o 2283.—Teléfono Nacional N.o 836.—Casilla 3794

VEA UD.

a continuación los precios de los artículos que la gran casa

"Al Precio Fijo", Ahumada 51 al 57

sin rival por la excelencia y baratura de sus mercaderías, le ofrece como una incomparable oportunidad, en CONFECCIONES para SEÑORAS, CABALLEROS, NIÑAS, NIÑOS y GUAGUAS, y

CALZADO

CONFECCIONES DE SEÑORA:	
Batas de velo lindas hechuras, desde.	$ 21.00
Batas de géneros, gran moda, $ 39, 35 y.	$ 25.00
Trajes sastre, de moda, a $ 55, 50 y.	$ 35.00
Polleras a $ 20, 30, 15 y	$ 10.90
Blusas velo, desde $ 9. Otras clases, desde.	$ 4.00
Camisas y calzones, desde	$ 3.00
Corpiños a.	$ 2.60
Enaguas blancas desde. . .	$ 5.00
En satín negro a.	$ 11.00
Confecciones de niñas	
Vestidos de cambray, desde	$ 4.90
Id. bordados, desde. . . .	$ 9.90
Id. de velo, desde. . . .	$ 8.90
Vestidos en popelina de seda, 12-14 años, desde. . . .	$ 30.00

ARTICULOS PARA CABALLERO:	
Sombreros de moda, de paja fina, a	$ 11.90
Camisas céfiro rayado ancho, con cuello, a.	$ 16.90
Camisas céfiro extra, con cuello, a.	$ 13.90
Camisas con pechera de céfiro, y un cuello, a . . .	$ 9.90
Camisetas delgadas, desde.	$ 3.50
Corbatas desde $ 1.80 a. . .	$ 1.00
Cuellos a.	$ 0.90
Calcetines, desde.	$ 0.90
Calzoncillos cortos, céfiro o dril, a.	$ 5.50
Batas de bautizo, desde. . .	$ 8.00
Idem bordadas ,desde. . . .	$ 18.00
Idem, en seda, a.	$ 50.00

Desde hoy Sábado, gran LIQUIDACION de trajes para niños, desde $ 11.90. Hay un gran surtido de tamaños en brines, sargas, casimires, camisetas y KHAKIS. Sombreritos de brin para niños, a $ 2.50.

CALZADO

La casa que vende el mejor y más barato calzado es la nuestra.

Visítenos y se convencerá. Nuestros modelos son los más elegantes. Véalos y convénzase. Nuestro calzado es el que dura más. USELO y se convencerá.

CABALLEROS:	
Botín box-calf, a $ 26, 24, $ 22 y.	$ 19.90
Botín cabritilla, a $ 28, 25, 21 y	$ 18.50
Botín gummetal, a $ 35, 30, $ 27, 25 y.	$ 22.00
Botín color, a $ 32, 28, 25.90 y.	$ 23.50
Zapatón charol, a $ 33, 29 y	$ 27.00
Zapatón color, a $ 29, 27, 25 y	$ 23.00
Botín charol, a $ 35, 32, y	$ 28.00

Grandioso y muy conveniente surtido de artículos "Goodyear", en cueros finos.

SEÑORAS	
Zapatones cabritilla a $ 22, 18, 15 y.	$ 13.00
Zapatillas charol, a $ 28, $ 25, 21 y.	$ 18.90
Zapatón charol, a $ 25, 23, $ 21 y.	$ 17.00
Zapatón color, a $ 25, 22 y.	$ 18.00
Marquesa color a $ 24.50, $ 21 y.	$ 17.00
Zapatillas color, a $ 24, 22, 20 y.	$ 18.90
Reina color, $ 27, 25, 23 y	$ 18.00

Elegante y convenientísimo surtido en calzado, hormas "Tango" y "Wichert".

REALIZACION PERMANENTE DE CALZADO PARA NIÑOS

Gran surtido de Sandalias. Surtido completo de modelos y calidades de la afamada marca de calzado para niños "PICÓ".

Ahumada 57 -:- Depósito de Calzado anexo a "AL PRECIO FIJO" -:- Ahumada 57

Nota importante: Los estudiantes que identifiquen su calidad de tales, obtendrán un 10% de descuento en nuestro departamento de CAMISERIA y el 5% en el de CALZADO.

Otra: Se remiten mercaderías a provincias, devolviéndose el dinero si ellas no son de completo agrado del comprador.

VENTA DE TERRENOS

Se ofrecen en venta, a precios bajos, dos lotes de terrenos, muy apropiados para fines industriales, ubicados en la

POBLACIÓN MORANDÉ

COMUNA DE YUNGAY DE ESTE DEPARTAMENTO

uno de ellos tiene una superficie de 17,202 varas cuadradas y el otro 20,000 varas cuadradas. Los dos tienen frente a la Avenida de Las Lilas, a la Gran Avenida de Lo Franco y a la Avenida de Las Acacias. Tratar en el Banco de Chile y Alemania, Agustinas 1137.

PAPELES

— OFRECE —

THE OVERSEA EXPORT & IMPORT CO. LTD.

(COMPAÑIA COMERCIAL DE NORUEGA)

Blanco 1199. - Teléfono Inglés 19

8	Las Ultimas Noticias	22	102
4	El Diario Ilustrado .	21	101
5	La Nación	20	98
6	E lDerby	20	94
7	El Pronóstico	19	96
9	El Brujo del Turf	19	87
9	Zig-Zag	18	73
10	Deutsche Zeitung	17	94
11	La Opinión	16	75
12	La Unión	15	94
13	Deutsche Press	15	93

La posición para el Hipódromo Chile es la siguiente:

		G.	P.
1	La Unión	18	82
2	Las Ultimas Noticias	17	83
3	La Patrie	16	88
4	El Mercurio	15	88
5	La Nación	15	82
6	El Derby	20	94
7	El Diario Ilustrado	10	97
8	El Pronóstico	10	89
9	Deutsche Zeitung	10	74
10	El Brujo del Turf	10	72

NOTICIAS DIVERSAS

El clásico "La Huasca"

El próximo Domingo se disputará en nuestro primer Hipódromo este importante clásico, reservado para la generación de tres años, nacida en el país. Hé aquí las condiciones e inscriptos:

Premio LA HUASCA (clásico). —,1800 metros.—Para reproductores de 3 años, nacidos en Chile, exceptuando al ganador de El Ensayo.—Peso: 54 kilos.—Recargo de 3 kilos al ganador de un clásico o reglamentario y de 6 kilos a los ganadores de 2 o más.—Inscripción: $ 50.—Ratificación: $ 50 el Lunes 20 de Octubre.— Entrada: $ 100.—Premios: $ 8,000 al 1.o, $ 1,600 al 2.o y $ 800 al 3.o

Están inscriptos:

Alquitrán, Arrás, Blue, Boa, Caucasia, Cebú, Chateau Gonthier, Columbia, Coq, Dairy, Daventry, Dazzle, Decano, Decidely, Decidido, Delenda, Demacrada, Demanda, Democrático, Denodada, Deporte, Detonación, Deutschland, Disdain, Dixmude, Dobrudja, Don Caballo, Don Ñica, Doroma, Douglas, Drina, Durbar, Durham, Drurylane, Edelweiss, Egalité, Ego Sum, Etoile d'Or, Falsete, Fideline, Francina, Gacetilla, Gaitero, Galana, Garra de Hierro, Gay Laddie, Gladstone, Glasgow, Glass, Goda, Gracia, Grana, Gran Oriente, Guerrita, Guignol, Guillotina, His Majesty, Huérfana, Ice, Inca, Jack, La Nación, Levien, Liray, Liverpool, Mackenzie, Madrileña, Matadora, Medalla, Miss Olga, Pasco, Rabudo, Rambler, Rezongona, Ródano, Sayon, Sebastopol, See, Sentinelle, Sixmilebolton, Solferino, Speed, Tellito, Tontonelli, Trebizonda, Ull, Umbría, Unísono, Urgencia, Uva, Uxor, Valmont, Zolika.

GIBBS & Co.

Catedral 1037 Teléfono 726

OFRECEN PARA ENTREGA INMEDIATA

Whisky "J. Dewar", "White Label" y "Special", Té "U. K." latas de diferentes tamaños, Arroz "Chiclayo"

Jabón "Sunlight", Té a granel

Fierro en barras redondo importado, Cercas de alambre,

Cercas de púas, Sacos paperos, trigueros y cebaderos

Cemento "ASANO", Cemento "UNION JACK"

Estanques Fierro acanalado galvanizado, Pernos y tuercas.

Hojalata 14x20, Alambre galvanizado N.o 14,

Metal desplegado

Clavos de alambre redondos, Clavos de acero cuadrados

Grapas pulidas de 1 3|4"

Se arrienda casa

en altos, Delicias N.o 427. Puede verse de 2½ P. M. a 4½ P. M. Canon mensual: $ 700. Tratar:

Agustinas 1086, o en los bajos.

Vendedor Viajero

que conozca el ramo de mercería, se necesita.

Ofertas detalladas:

Casilla 1378

19-j

El Gran REMEDIO UNIVERSAL

Nitro Ozona, Lowe-Weisslog, el único comprobado por medio de la radiografía, que cura la tuberculosis (tisis). Pruebas a la vista. Afamado desde 1887. Cura radicalmente: cáncer, gangrenas, sífilis, enfermedades hígado, riñones, del estómago, pulmones, bronquitis, faringitis, asmas, hipertrofia, diabetes, albuminaria, reumatismo, hidropesía, obesidad, raquitismo, epilepsia, apoplegía, anemia catarro intestinal, disentería, apendicitis, peritonitis, almorranas, fístulas, furunculosis, heridas, úlceras, tumores, contusiones, quemaduras, picaduras venenosas, enfermedades piel, sangre, enfermedades secretas. Prodigioso en aneurisma, en enfermedades del corazón, cerebro, vista, espina dorsal, etc. Viruela, peste negra, hemorragia, peste bubónica, tifo, pestes y fiebres en general, son vencidas a las pocas horas, con repetidos lavados intestinales y tomas. Igual tratamiento para demás enfermedades. Catecismo Nitro-Ozona, consúltelo todo enfermo, sea cuál fuere el mal, encontrará el medio seguro de sanar radicalmente. Remítolo gratis a quien lo pida.

LUIS LOWE,

Casilla 832.—Claras 149.—Santiago. — Droguería Daube y Boticas principales

HIPODROMO CHILE:

3as CARRERAS DE PRIMAVERA

Domidgo 19 de Octu bre de 1919

PRIMERA CARRERA A LAS 9.00.—Premio PICHITO.—Omnium Handicap. —Inscripción: $ 15.—Premios: $ 700 al 1.o y 100 al 2.o—Distancia: 750 metros

DUEÑO	PREPARADOR	NOMBRES	PESO	EDAD	SANGRE	PADRE	MADRE	TRAJE DEL JINETE
U. Verdugo	Propietario	1 **Fibrita**	60	5	1|2	Fío	Chilena	Verde. est. ro, M. verd. G. rosada
T. Hurley	H. Pérez	2 **Cicero**	58	4	F	Hallington L	Bamba	Gris perla, M. cereza, G. gris perla
J. Araneda	D. Sandoval	3 **Infantita**	57	4	F	Barsac	Mi Reina	Oro, M. negras, G. oro
P. C. Ruiz	J. Pinto	4 **Pugilista**	56	E	95|18	Alcázar	Perillita	Lacre, M. azules, G. lacre
E. E. Reyes	E. Muñoz	5 **El Territorio**	55	6	1|2	Julio César	Chilena	Lacre y negro por mitad
A. Ortega	A. Huerta	6 **Tamiz**	54	4	15|16	Turín	Clorinda	Cáscara, M. guinda, G. cáscara
C. A. Gómez	Propietario	7 **Sally**	52	4	3|4	Viraró	Cafeina	Verde, M. blancas, G. verde
José Besa	A. Huerta	8 **Bernardino**	51	3	15|16	Rob Roy III	Berna	Gris perla y oro en r., G. negra
Silvaras	A. Muñoz	9 **Tacho**	50	4	1|2	Turín	Sin anteced.	Amar. y br. l., M. lacres, G. lacre
A. Cajas	J. Donati	10 **Francisca**	50	5	3|4	Posseur	Brígida	Lacre, M. verdes, G. amarilla
E. Cifuentes	J. Rojas	11 **Good Luck**	49	E	1|2	Pousse Café	Sin anteced	Oro cr. neg., M. oro, G. oro
Señorazo	A. Allen	12 **Yapuré**	47	3	F	Obrizo	Yapura	Morada y bl. l., M. mor. bl. l. G. bl.
A. Diuana	S. Silva	13 **Desolación**	46	3	F	Prin. Florizel	Gannes	Verde, M. verdes, G. grosella
L. A. Reyes	A. Muñoz	14 **Shy**	46	4	F	Celso	Barcarolle	Col. y v. p. p. m. col. puños v. G. col.
M. Rojas S.	Propietario	15 **Belle**	45	5	1|2	Presagio	Chilena	Morada, M. verdes, G. verde
A. Huidobro	A. Aguilera	16 **Chilihue**	44	3	F	Oregón	Minelle	Verde cr. na., M. verdes, G. nar.
Temuco	C. de la Cerda	17 **Silbatina**	43	4	F	L. Atkinson	Arcola	Azul cruz oro, M. azules G. azul
U. Chacón	M. Avila	18 **Bruselinda**	41	5	1|2	Presagio	Sin anteced.	Negra, M. negras, G. negra

SEGUNDA CARRERA A LAS 9.30.— Premio PANTERA.—Omnium Handicap.—Inscripción: $ 15.—Premios: $ 700 al 1.o y 100 al 2.o — Distancia: 750 metros

DUEÑO	PREPARADOR	NOMBRES	PESO	EDAD	SANGRE	PADRE	MADRE	TRAJE DEL JINETE
J. Ibáñez	R. Ramírez	1 **Mandita**	58	6	1|2	Alanés	Sin anteced.	Gris perla, M. gris perla, G. lacre
N.o 13	V. Fuentes	2 **Locura II**	57	4	F	Moschion	Folatre	Blanco y cer. p. mitad, G. cereza
Chacabuco	S. González	3 **Viñita**	56	5	3|4	Rolando	Holanda	Colorado, M. azules, G. blanca.
M. A. Benavente	R. Pastene	4 **Ancatemo**	55	4	47|64	Cromwell II	Manfrina	Azul turquesa, M. oro, G. blanca
U. Verdugo	U. Verdugo	5 **Nora**	53	E	1|2	Ermete Nov.	Chilena	Verde. est. ros. M. verdes, G. ros.
M. Avila	Propietario	6 **Prólogo**	53	7	5|8	Pousse Café	Alborada	Azul cruza. cr. M. azules, G. crema
A. B. C.	J. Rojas	7 **Angina**	52	7	1|2	Almendro	Sin anteced.	Colorada, M. negras, G. negra
San Marcial	C. de la Cerda	8 **Batignolles**	51	E	3|4	Mauser	Viyella	Rosada, M. blancas, G. rosada
P. Beas	V. R. Soto	9 **Kalenda**	50	3	F	Fisherman	La Nilson II	Colorado, obs. M. azules, G. azul
E. Segura	A. Aguilera	10 **Mayreno**	49	5	1|2	Londres	Sin anteced.	Lacre cruz v., M. lacres, G. verde
P. Ruiz C.	J. Pinto	11 **Entente**	49	4	F	Rampart	Calcutta	Lacre, M. azules, G. lacre
E. Carvacho	S. Silva	12 **Elda**	48	4	7|8	Le Reppel	Pirouette	Verde, M. verde, br. sal. G. café
M. Vargas	Propietario	13 **Rolandito**	48	5	3|4	Rolando	Raining	Gr. cruz am. M. granates, G. gran.
Ensayo	U. Bravo	14 **Canario**	56	4	1|2	Syrio	Chilena	Blanca, M. blancas, G. negra
I. Yáñez	Propietario	15 **Aguilucha**	45	3	F	Duc d'Albe	Bandola	Rosado y celeste listado

TERCERA CARRERA A LAS 10.00.—Premio PALMERA—Para animales no ganadores en carreras de venta o remate y que se avalúen para rematarse en $ 2,000.—Peso de reglamento.—Descargo de un kilo por cada $ 100 menos en el avalúo.—Inscripción: $ 20.—Premios: $ 1,100 al 1.o y 200 al 2.o—Distancia: 1,200 metros.

DUEÑO	PREPARADOR	NOMBRES	PESO	EDAD	SANGRE	PADRE	MADRE	TRAJE DEL JINETE
N.o 13	V. Fuentes	1 **Corso de Flores** $ 1,300	53	5	7|8	Mead	For de un Día	Blanco y cere. p. mit., G. cereza
C. Fuentes	Propietario	3 **Practicanta** 1,500	53	5	1|2	Posseur	Sin anteced.	Salmón lun. neg. G. azul
I. Guzmán	J. Arluciaga	3 **Sarabanda** 2,000	52	3	15|16	Trefle	Guirnalda	Oro, M. azules, G. azul
T. Hurley	H. Pérez	4 **Cicero** 1,000	50	5	F	Hallington L.	Bamba	Gris perla, G. cereza, M. gris perla
C. A. Gómez	Propietario	5 **Socio** 1,000	50	5	7|8	Orwin	Bohemia	Verde, M. blancas, G. verde
P. Etchepare	J. Aluciaga	6 **Girl** 1,200	50	4	1|2	Altanero	Sin anteced.	Negra, M. turquesa, G. turquesa
W. Serey	J. C. Castro	7 **Ricachón** 2,000	50	5	3132	Cambronne	Riche	Lacre, M. lac., braz. ver. G. verde
G. de la Cerda	C. de la Cerda	8 **Daring** 1,000	50	6	1|2	Alanés	Sin anteced.	Rosa seca l. a. M. rosa seca. G. azul
A. Undurraga	J. B. Castro	9 **Liray** 1,500	49	3	F	L'Aiglon	Leonora	Negra, M. negras, G. blanca
Jorge Besa	I. Espinosa	10 **Fraga.ta** 1,000	48	5	15|16	Royal Flight	La Prenda	Crudo en ., M. azul y rubí G. a. y r.
R. López	J. Donati	11 **Ratisbona** 1,000	48	5	3|4	Le Roi d'Is	Terraza	Morado a oro, M. mora. G. morada
D. Galaz	Propietario	12 **Honey Moon** 1,000	48	6	F	Alanés	Weeding B.	Verde, M. lacres, G. verde y lacre
Mabille	C. Ruz	13 **Mabille** 1,000	48	5	F	St. Orodoux	S. Dogrox	Bronce, M. solf. br. br. G. solf.
El Bosque	S. González	14 **Encanto** 1,000	48	4	F	Melbourne	Gioconda II	Negra f. v. G. neg. f. v., G. verde
S. Muñoz	M. Collao	15 **Estrella Polar** 1,000	48	7	3|4	L'Aiglon	La Prenda	A. marino, c. l., M. cel. G. azul
J. La Paz	R. Ramírez	16 **Bruja** 1,000	48	5	3|4	Le Roi d'Is	Dormida	Celeste, M. celeste, G. rosada

CUARTA CARRERA A LAS 10.30. —Premio PAVIA.— Ominium Handicap.—Inscripción: $ 15.—Premios: $ 700 al 1.o y 100 al 2.o—Distancia: 750 metros

DUEÑO	PREPARADOR	NOMBRES	PESO	EDAD	SANGRE	PADRE	MADRE	TRAJE DEL JINETE
S. González	Propietario	1 **Floripina**	68	4	7|8	L'Aiglon	Florida	Verde, M. oro br. verdes. G. oro
J. Ibáñez	R. Ramírez	2 **Memoria**	66	6	1|2	Alanés	Sin anteced.	Gris perla, M. gris perla, G. lacre
U. Verdugo	Propietario	3 **Remadora**	58	7	1|2	High Strikes	Sin anteced.	Ver. est. ros. M. verdes, G. ros.
Ensayo	U. Bravo	4 **Ratón**	57	5	1|2	Syrio	Chilena	Blanca, M. blancas, G. negra
A. Miranda	C. Pérez	5 **Colliguay**	56	7	1|2	Longchamps	Chilena	Blanca, M. lacres, G .blanca
San Marcial	M. Collao	6 **Cabecilla**	54	3	F	Viraró	Euchantee	Rosada, M. blancas, G. rosada
H. Pérez	Propietario	7 **Tancredo**	52	4	F	Jou Jou	Sin anteced.	Lac. y bl. list., M. lacres, G. lacre
N.o 13	V. Fuentes	8 **Homicida**	50	7	1|2	Dolor	Sin anteced.	Blanco y cer. por m., G. cereza
Silvaras	D. Yáñez	9 **Picacero**	48	4	1|2	Siberien	Sin anteced.	Amar. braz. l., M. lacres, G. lacre
Temuco	C. de la Cerda	10 **Cidra**	46	7	1|2	L. Atkinson	Ladera	Azul cruz oro, M. azules, G. azul
M. A. Benavente	R. Pastene	11 **Epu Lev**	44	4	47|64	Cromwell II	Armada	Azul turquesa, M. oro, G. blanca
J. Rojas	Propietario	12 **Gregorita**	42	4	1|2	Vite	Chilena	Azul est. am., M. azules, G. am.
S. Castillo	M. Collao	13 **Fionía**	40	7	3|4	Fío	Indígena	Azul y amarilla, M. am. G. amar.

QUINTA CARRERA A LAS 11,00. —Premio PICARDIA.—Omnium Han dicap.—Inscripción: $ 20.— Premios: $ 1,200 al 1.o y 200 al 2.o—Distancia: 1,100 metros

DUEÑO	PREPARADOR	NOMBRES	PESO	EDAD	SANGRE	PADRE	MADRE	TRAJE DEL JINETE
Vizcaya	M. Maldonado	1 **Vizcaíno**	58	5	F	Lord Bobs	Ostelle	Azul obsc., M. azul obs. G. solf.
H. Godoy	C. Godoy	2 **Pau**	56	3	F	Lord Bobs	Ostelle	Blanca cue. v., col. p. v. G. col.
Titán	C. Lacalle	3 **Niágara**	55	4	F	Marte II	Canadá II	Verde, M. verdes, G. café
Temuco	C. de la Cerda	4 **Panizo**	53	4	7|8	Pirapó	Soberbia	Azul cruz oro, M. azules, G. azul
José Besa	A. Huerta	5 **Fagra**	52	3	7|8	Alanés	Riche	Gris perla y oro en ruedas, G. neg.
W. Serey	J. C. Castro	6 **Ricachón**	52	3	31|32	Cambronne	Sfax	Lacre, M. lac. br. ver. G. verde
O. Willembrink	J. F. Valenzuela	7 **Edris**	51	5	15|16	Lauderdale	Ping Pong	Naranja, M. naraja, G. colorada
E. E. Reyes	E. Muñoz	8 **El Territorio**	49	6	12	Julio César	Chilena	Lacre y negro por mitad
Los Aliados	M. Soto	9 **Tucano**	48	5	7|8	Turín	Euskara	Azul eléc. M. solf., G. azul eléc.
A. B. C.	J. E. Zárate	10 **Tenebrosa**	44	4	A A	Turín	Crasher	Colorada, M. negras, G. negra

SEXTA CARRERA A LAS 11.30.— Premio POSTAL. — Omnium Handi cap. — Inscripción: $ 20. — Premios: $ 1,500 al 1.o y 200 al 2.o—Distancia: 1,500 metros

DUEÑO	PREPARADOR	NOMBRES	PESO	EDAD	SANGRE	PADRE	MADRE	TRAJE DEL JINETE
T. González	C. A. Gómez	1 **Minx**	58	5	1|2	Meltoinan	Sin anteced.	Verde, lunares lacres, G. lacre
W. Serey	J. C. Castro	2 **Leoncillo**	55	5	15|16	Cambronne	Leo	Lacre, M. bra. v., G. verde
Los Alamos	S. Silva	3 **Duke**	54	5	F	Altanero	Licisca	Blanco y celesto list., G. colorada
Chacabuco	S. González	4 **Francina**	52	3	F	Rolando II	Galejade	Colorada, M. azules, G. blanca
San Marcial	M. Collao	5 **Apoquindo**	51	6	F	Barsac	Aleluya	Rosada, M. blancas, G. rosada
U. Chacón	H. Pérez	6 **Fraisy**	51	6	F	Almendro	Chancellerie	Negra, M. negras, G. negra
E. Delgado	C. Ruz	7 **Bow**	50	4	F	Altanero	Vizcacha	Azul, M. acero, G. lacre
G. Schlack	Av. Muñoz	8 **Alice Belle**	49	5	F	Alanés	Wedding	Blanco y negro list., G. blanca
M. Araya	Propietario	9 **Tarff**	48	5	7|	Alanés	Sfax	Lacre c. am., M. amar., G. lacre
M. Vargas	Propietario	10 **Verdi**	46	5	F	Orán	Veronique	Gran. cr. am., M. gran. G. gran.
M. R. Troncoso	J. Molina	11 **Oregón**	44	4	1|2	Oidor	Sin anteced.	Azul. M. lacres, G. oro
J. Fronda	J. F. Valenzuela	12 **Sipe Sipe**	44	4	F	Pearl River	La Verde	Verde cruz plata, M. verd., G. verde
Jorge Besa	I. Espinosa	13 **Fragata**	40	5	3|4	Le Roi d'Is	La Prenda	Crudo en r, M. azul y rubí. G. a. y r.

SEPTIMA CARRERA A LAS 12.00. —Premio PIDEN. — Omnium Handi cap. — Inscripción: $ 20.—Premios: $ 1,200 al 1.o y 200 al 2.o — Distancia: 1,100 metros

DUEÑO	PREPARADOR	NOMBRES	PESO	EDAD	SANGRE	PADRE	MADRE	TRAJE DEL JINETE
Arribano	C. Ruz	1 **Betún**	62	6	1|2	Julio César	Sin anteced.	Verde y salm. list., G. verde
H. Cortés	U. Verdugo	2 **Girasol**	60	5	1|2	Julio César	Sin anteced.	Azul, M. azules, G. perla
J. Casas R.	M. Ribot	3 **Houghmagandie**	58	7	1|2	Alanés	Sin anteced.	Guin. cin. o. M. guin., bra. o. G. guin.
La Paz	C. Lacalle	4 **Calchón**	56	3	1|2	Alanés		Celeste, M. cel. br. neg., G. negra
L. Schenone	F. Peralta	5 **Leslo**	55	5	3|4	Altanero	Chilena	Cereza, M. azules, G. azul
M. R. Troncoso	J. Molina	6 **Turpinita**	54	5	F	Turín	Pavía	Azul M. lacres, G. oro
Ossyris	U. Silva	7 **Boa**	52	3	F	Alanés	Peccavi	Solferina, M. solferina, G. oro
L. A. Pavón	M. Collao	8 **Number One**	50	6	F	Orán	Brújula	Blan. c. aromo, M. blancas, G. aromo
Collanco	P. Polanco	9 **Fairfax**	49	3	F	Pearl River	Surestada	Negra cruz lila, M. negras, G. lila
E. E. Reyes	Propietario	10 **Juvenil**	44	4	1|2	Julio César	Rosarina	Lacre y negro por mitad
R. urgelles	A. Zúñiga	11 **Furlana**	43	4	F	L'Aiglon	Chilena	Solf. cruz bl., M. solf., G. solf.

PRONOSTICOS:

DIARIOS Y REVISTAS	1.a carrera	2.a carrera	3.a carrera	4.a carrera	5.a carrera	6.a carrera	7.a carrera
LA NACION	Sally Desolación Francisca	Elda Aguilucha Angina	Practicanta Ratisbona Girl	Remadora Memoria Tancredo	Panizo Fagra Pau	Francina Leoncillo Fraisy	Number One Calchón Turpinita
DEUTSCHE ZEITUNG	Desolación Sally Francisca	Elda Nora Rolandito	Liray Practicanta Ricachón	Tancredo Remadora Memoria	Pau Panizo Fagra	Verdi Leoncillo Oregón	Calchón Turpinita Houghmagandie
EL PRONOSTICO	Sally Desolación Tamiz	Elda Locura Aguilucha	Practicanta Ratisbona Socio	Picacero Colliguay Epu Lev	Panizo Fagra Niágara	Francina Leoncillo Duke	Leslo Betún Girasol
EL DERBY	Sally Desolación Silbatina	Mandita Locura Nora	Ricachón Practicanta Socio	Tancredo Ratón Gregorita	Fagra Niágara Panizo	Francina Bow Duke	Betún Girasol Calchón
EL BRUJO DEL TURF	Desolación Cicero Sally	Locura Viñita Elda	Practicanta Ricachón Estrella Polar	Tancredo Ratón Epu Lev	Fagra Edris Panizo	Francina Minx Bow	Betún Calchón Girasol

DEPORTES

FOOTBALL

EL GRAN ENTRECIUDADES DE HOY

Concepción contra Santiago, por el Trofeo "Alfredo Escobar"

La reunión se iniciará a las 2.30 P. M., en la cancha Independencia N.o 1, con un preliminar entre Gimnástico e Ibérico Balompié

Digno de especial encomio, es el interés con que las provincias se han preocupado en este último tiempo de rivalizar en materia de football con los grandes centros en que el adelanto de este deporte ocupa hoy día sitial sobresaliente. Talcahuano, Valparaíso, Concepción, y Santiago pueden citarse como los más genuinos exponentes de estas actividades en nuestro país.

De los puntos más apartados llegan hasta nosotros, de año en año, embajadas de jóvenes entusiastas que vienen a demostrar su grado de progreso o a conquistar en muchas ocasiones un puesto de avanzada entre las corporaciones que actualmente figuran en lugar prominente.

Concepción, se caracteriza por el marcado cariño que sus cultos habitantes consagran a toda manifestación deportiva y por sobre todas al football. Las autoridades y el comercio le prestan decidida cooperación, la sociedad estimula a las colectividades y a los jugadores empeñados de este modo en el mejoramiento físico y moral de sus habitantes.

Así, es como hoy día esa gran metrópoli del sur tiene especial figuración en el football y puede sentirse satisfecha de haber consumado una obra afectiva y benéfica en esta faz de la cultura nacional.

La delegación que hoy nos visita para disputarse con una de nuestras más prestigiosas corporaciones el trofeo "Alfredo Escobar", donado por el senador de la República, cuyo nombre lleva, es digna, pues, de especial consideración y estamos ciertos de que el público concurrirá a tributarle su aplauso cariñoso, aplauso que será un merecido estímulo para los espléndidos jugadores y una justa recompensa para los dirigentes de la corporación, en cuyas filas militan.

El preliminar

Los primeros equipos de los clubs, Gimnástico e Ibérico Balompié, fuertes competidores de las Copas Unión y Chile, darán comienzo, a las 2.30 P. M., a la reunión que esta tarde se verifica en la cancha que con el nombre de Independencia N.o 1, posee la Asociación Santiago, en el extremo oriente de la Avenida Hipódromo Chile.

El lance ha despertado inusitado entusiasmo, especialmente, entre los miembros de la simpática colonia española, que se apresta para ver medirse a su equipo representativo con uno de los poderosos conjuntos de la capital.

El encuentro de fondo

Los seleccionados de Concepción y Santiago, llamados por el competente árbitro señor Ocar García, se presentarán a las 4 P. M., en la siguiente forma:

Concepción

Julio
Bustos, Muñoz
González, Toro Arriagada
Searle, Carrasco, Muñoz
Fuentes Saintjean
O
Pardo Palma
Vera, Torres, Arce
González F., Duarte, Abello (cap).
Witke, Casabonne
Gamboa
Santiago.

Actuarán como reservas, por Concepción, los señores: Muñoz, Kennedy y Zubizarreta; y por Santiago, los señores: Montenegro, Adasme, Lanas, Arellano, Cabrera, González, Arrillaga y Pardo.

Otros detalles

Estamos ciertos de que la nota característica de esta reunión, será el aspecto que presentará la cancha con la presencia de algunas comparsas estudiantiles, con sus clásicos disfraces, que como corolario a las Fiestas de la Primavera, concurrirán a saludar a sus camaradas penquistas que vienen en el conjunto visitante.

Las localidades, que han tenido gran demanda, durante la semana, sufrirán un recargo de cincuenta centavos en los precios.

Los jugadores locales se reunirán hoy a las 9 A. M., en Bandera 179.

En la partida de hoy, se define el trofeo "Alfredo Escobar"

◆

EL ENTRECIUDADES DE HOY EN VIÑA DEL MAR.—Liga Metropolitana contra Liga de Valparaíso. —En el vecino puerto hay tanto interés por presenciar este encuentro como entre nosotros por conocer su resultado.

Se realizará hoy a las 3 P. M., en la cancha número 1 del Sporting.

La delegación santiaguina partió por el expreso de ayer en la tarde.

Actuarán los siguientes conjuntos:

Valparaíso:

Guerrero
Gatica, Poirier
Alvarado, Báez, Guevara
Díaz, Bolados, Vásquez,
Herrera, Geldes
O
Leiva, Baltra
Céspedes, Acuña, Prieto,
Meza, Huneeus, Arancibia
del Solar, Silva
Crew
Santiago:

Reservas de Santiago: Sepúlveda, G. Silva, Amaya, Barahona, Godoy y Cochrane.

El equipo vencedor será premiado con once medallas de plata con centro de oro.

CINCO DE ABRIL F. C.—A esta institución que empieza nuevamente a tomar incremento entre las congéneres de la capital, le dará el Martes 21, un beneficio, a favor de sus fondos sociales, la compañía chilena que dirige el aplaudido actor nacional señor Nemesio Martínez, en el Coliseo Nacional.

En el programa figuran diversos y atrayentes números.

Cajas Vacías

DE CIGARROS PUROS

Compro cualquier cantidad a 10, 15 y 20 c. c|u. según tamaño.

ROSAS 2789

ALBUM - POSTAL

Ha salido a la circulación el ALBUM POSTAL con vistas fotográficas del Primer Congreso de Educación Primaria de Chile.

$ 3.50 el ejemplar. Pedirlo a AHUMADA 319, OFICINA 5

"EL DIARIO ILUSTRADO" F. C. VERSUS "EL MERCURIO" F. C.—Hoy a las 3 P. M., en la cancha que el Santiago F. C. posee en la Avenida del Panteón, se verificará el match que sostienen desde hace años los equipos representativos de las empresas periodísticas con cuyos nombres encabezamos estas líneas, en competencia por la copa "Juan Gálvez Rivas".

Entre los personales de ambas imprentas existe entusiasmo por presenciar el encuentro.

Han sido especialmente invitados a presenciar los administradores, directores y redactores de ambos diarios.

Los equipos estarán compuestos de la siguiente manera:

"El Mercurio":

Bravo
Berroeta, Araya (cap.)
Palma, Cruz, Olivares
Escobar, Roatti, Zamora
Ulloa, Abarca
O
Espinosa, Poblet
Plá, Olivares, González,
Contreras, Figueroa, Pino,
Alegría (cap.), Livingstone
Mella
"El Diario Ilustrado"

Reservas de "El Mercurio": J. Gálvez, M. Ramírez y H. Tobar.

Reservas de "El Diario Ilustrado" R. López, R. Bonilla, L. Venegoni A. Maldonado.

FUNDICION LIBERTAD CON MANUFACTURERA DE TEJIDOS F. C—La Ilustre Municipalidad de la Comuna Quinta Normal, queriendo dar mayor realce a las fiestas con que celebrará hoy el aniversario de la fundación de la comuna, ha donado graciosamente once medallas de plata a fin de que sean disputadas entre los equipos arriba nombrados.

Este encuentro se iniciará a las 3 P. M., en la cancha del segundo de los contendores.

BRITANIA F. C.—Muy buena acogida ha encontrado entre los miembros de esta institución, la idea lanzada por los jugadores del team Flammarion de cobrar una cuota voluntaria, para hacerle un obsequio a su consocio señor Ricardo Bardeley, como un estímulo a su esfuerzo en la gran carrera pedestre de Santiago a Valparaíso.

Las listas están a disposición de los socios, en poder de los señores Justo P. Morales, Avenida Rosario 938, y Juan A. Isla, Santa Filomena 151 o Bandera 502.

MATAS Y Cía. F. C.—Hoy se efectuará el campeonato interno en honor del socio fundador señor Antonio López.

ANIVERSARIO DEL VILLA ITALIA F. C.—El 12 del corriente se llevó a efecto en La Cisterna la celebración del segundo aniversario del Villa Italia F. C., que consistió en un hermoso paseo campestre.

SINDICATO CHAUFFEURS I F. C. VERSUS RACING I F. C.—En conmemoración del aniversario de la Sección Deportiva de este sindicato se jugará una partida mañana con el primer equipo del Racing F. C.

Arbitrará el match el señor Luis A. Roatti. La partida empezará a la 1 P. M., en la cancha del Club Hípico.

Jugarán por el Sindicato los señores C. Calderón, F. Arriagada, H. Soto, José Córdova (capitán), M. Amaya, D. Castro, J. Calderón, A. Garrido, G. Garrido, E. Figueroa, A. Calderón. Reservas: G. Umaña, R. Guerra, L. Umaña.

LOS ENCUENTROS OFICIALES DE HOY

POR LA ASOCIACION SANTIAGO.— Copa Independencia A.— Magallanes II con M. Atlético II; cancha N.o 1; hora 10.45 A. M.; árbitro señor Miguel Lanas.

Copa Arauco.— Instituto Nacional II con Ibérico Balompié II; cancha N.o 2; hora 10.45 A. M.; árbitro señor Ernesto Lecaros.

Copa Blanco.— Iris Sporting Club III con Magallanes III; cancha N.o 1; hora 9.30 A. M.; árbitro señor Meyer.

Instituto Nacional III con Santiago III; cancha N.o 2; hora 9.30 de la mañana; árbitro señor Luis Roatti.

Directores de turno: canchas 1 y 2, en la mañana los señores Aravena e Ilabaca.

POR LA LIGA NACIONAL DE FOOTBALL.— Primera serie.— Raab Recoleta con Capitán Scott, cancha Academia de Humanidades; hora 3 3|4 P. M.; árbitro señor R. Miranda.

Segunda serie.— Estrella Nacional con Capitán Scott; cancha Academia de Humanidades; hora 3 3|4 P. M.; árbitro señor Luis A. Acevedo.

Director de turno, el señor Pedro Pacheco.

POR LA LIGA JOSE ARRIETA. —Primera División (medallas).— Primavera I con Unión Las Rosas I; cancha Peñalolén; hora 10 A. M.; árbitro don Víctor Valdovinos.

Director de cancha, don Ramón L. Hernández.

Segunda División (Copa Honorato Farías).— Santa Elena II con Williamson; cancha Peñalolén; hora 3 P. M.; árbitro don Andrés Aliaga.

Director de cancha, don Mario Comolletti.

POR LA ASOCIACION INFANTIL DE FOOTBALL DE SANTIAGO.— Primera serie.— Dreadnought con A. Humboldt; cancha San

CERA

ESTAMPADA

CURSO DE APICULTURA BRUNNER

Colmenas Brunner y Lanstrhon reformadas; Mascarillas y extractores, todos los útiles de Apicultura.

AROSTEGUI HNOS. - Manuel Rodríguez 854 - Santiago

22-j

ALAMBRE COBRIZADO

NUMEROS 9 Y 10, COMPRO

OFERTAS A

CASILLA 111-D. — TELEFONO INGLES 2123

20-j

Basas de piedra, todos tamaños Cal hidráulica, abonos y blanqueos. Cementos en sacos y barriles. Yeso blanco "El Volcán". Metal desplegado, para estucos. Maderas de todas clases.

PRECIOS BAJOS.

Barraca Matucana 1161. – José Aguiló A.

20-j

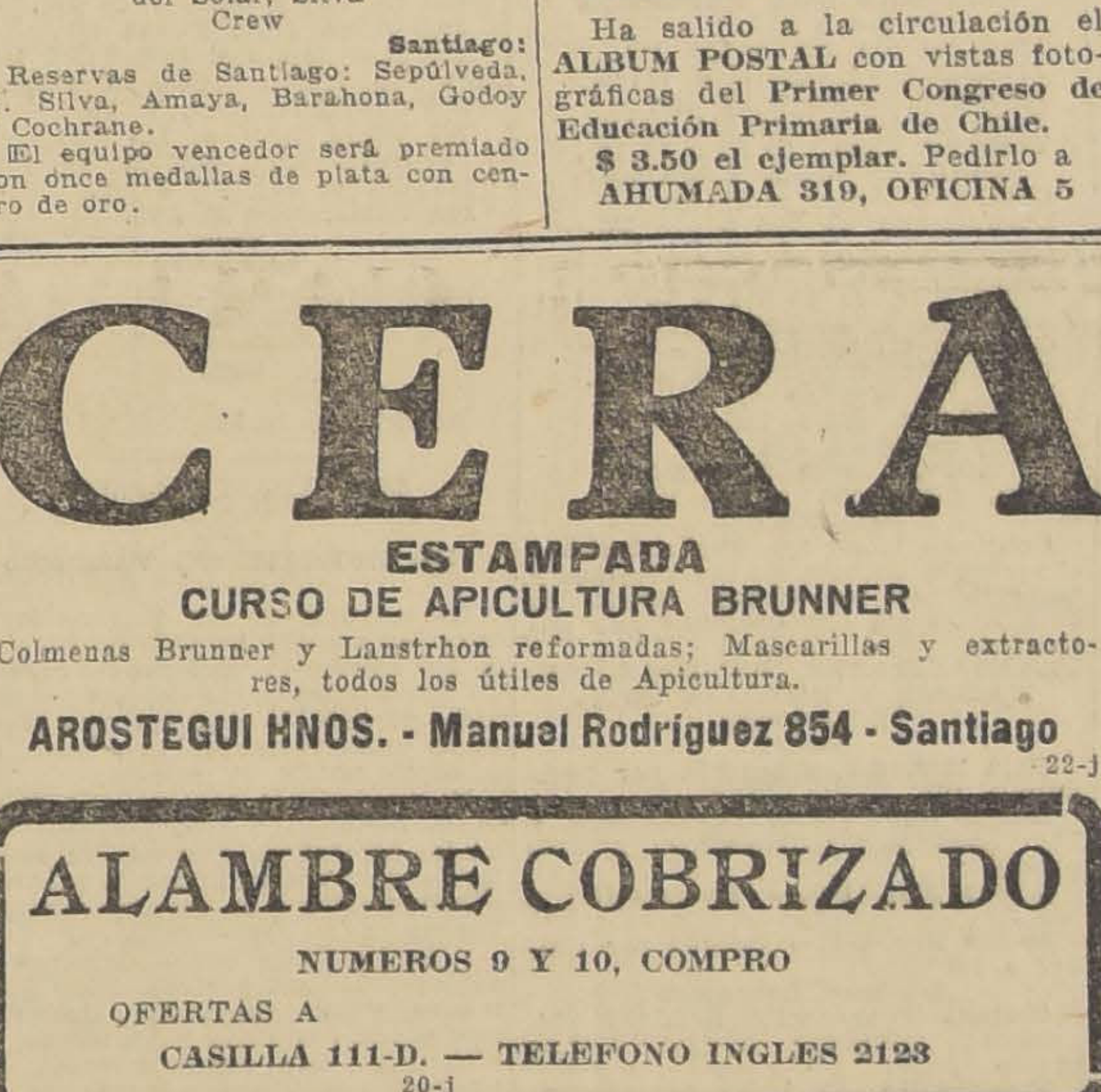

El Suplicio del Artrítico

MAL DE PIEDRA
ASMA
ARTERIO-ESCLEROSIS
DIABETES
ENFISEMA

Nuestro enemigo íntimo, el ácido úrico, se ensaña más particularmente en el aparato circulatorio, que, continuamente fatigado por el paso de una sangre demasiado espesa y sobrecargada de impurezas, se obstruye y funciona mal. Las erupciones de eczemas, las úlceras de las piernas, las várices, el reuma, la gota, el mal de piedra, los cólicos hepáticos, el asma, el enfisema, la diabetes, la arterio-esclerosis derivan, en la mayoría de los casos, de esa intoxicación general del organismo. El

Depurativo Richelet

al purificar la sangre, estimula la nutrición, asegura la expulsión de los elementos nocivos, activa la circulación y restablece las funciones del hígado, riñones y vejiga.

Cada frasco va acompañado de un folleto explicativo. En todas las buenas farmacias. Laboratorio L. Richelet, de Sedán, 6, rue de Belfort, Bayonne (Francia).

COCOA
de Bellotas

Alimento completo de fácil digestión para niños enfermos y convalecientes, recomendado por los médicos especialistas contra la diarrea, disentería, etc., especialmente en los meses de calores.

En venta en las principales boticas al por mayor. DAUBE Y Cía., DROGUERIA FRANCESA Y EN DROGUERIAS, BOTICA KLEIN, HUERFANOS ESQUINA BANDERA

Encargos de Provincias

Se dirige a sus clientes, recordándoles que se ocupa, en: préstamos y operaciones de Banco, compra y venta de propiedades, representaciones en personerías jurídicas, etc.

Informes: Don Alfredo Vaccaro, Tacna; Don Miguel Valdés, Vallenar; Don Ricardo Troncoso Puga, Bulnes; Don Santiago Carberry, Temuco; Don Bernardo Ellwanger, Puerto Montt, etc.

Casilla 3040.—Santiago
DONOSO y Cía.
206-21-o.

Intimidad
Especiales
Elaborados con el mejor tabaco de la Habana
17-k

genio; hora 3 P. M.; árbitro señor José Sánchez.

Esperanto con Liverpool; cancha Santiago; hora 10.45 A. M.; árbitro señor Whitte.

Maestranza Eléctrica con Olimpia; cancha San Eugenio; hora 4.30 P. M.; árbitro señor José Sánchez.

Segunda serie.— Esperanto con E. Normal; cancha Santiago; hora 9.30; árbitro señor Whitte.

Directores de cancha: San Eugenio, señor Godoy; y Santiago, señor Miranda.

POR LA LIGA SANTIAGO.— Copa Honoris Causa.— Atlético Universo I v. Carlos Walker Martínez I; cancha Gath y Chaves; hora 3.30 P. M.; referee señor Manuel Vergara.

5 de Abril v. Unión San Eugenio I; cancha Olimpic; hora 3.30 P. M.; referee señor Jorge Vasquez.

Escudo Benjamín Tallman.—Unión Chilena II v. Unión San Eugenio II; cancha Olimpic; hora 2 P. M.; referee señor Roberto Figueroa.

Arte Decorativo I v. Unión Carrascal I; cancha Escuela de Artes; hora 3.30 P. M.; referee señor Carlos Tagle.

Atlético Universo II v. Unión Camilo Henríquez I; cancha Gath y Chaves; hora 2 P. M.; referee señor Pedro Avendaño.

Copa Hudson.— Unión Centenario II v. Arte Decorativo II; cancha Escuela de Artes; hora 2 P. M.; referee señor Luis J. González G.

—El consejo se reunirá esta noche, a las 9, en el salón de esta imprenta.

TIRO AL BLANCO

PROXIMO GRAN CONCURSO DE TIRO AL BLANCO.— Se efectuará en la comuna de Peñaflor, en el mes de Octubre de 1920.— Un grupo de entusiastas deportistas de la vecina comuna de Peñaflor, ha organizado un gran concurso de tiro al blanco, a efectuarse en el mes de Octubre del año próximo, como un número especial para la celebración de la Fiesta de la Raza.

Patrocinan este torneo el Primer Alcalde de esa comuna, señor José Damián Navarro, y el presidente del Club de Tiro Peñaflor, señor Abdón Solís de Ovando, quienes instituirán un valioso premio para que sea disputado entre los clubs que tomen parte en el concurso.

La idea de los organizadores es que en esta prueba participen todos los clubs provinciales y aún los que no pertenecen a la provincia de Santiago, a fin de estimular el interés de todos los profesionales y aficionados al tiro al blanco.

Este concurso ha encontrado la más amplia acogida entre todos los miembros de la Asociación de Tiro Nacional, entre los más caracterizados vecinos de la comuna de Peñaflor y entre numerosos caballeros de la colonia española.

CICLISMO

CLUB CICLISTA IBERICO.— Hoy se llevará a efecto una carrera interna al vecino balneario de Apoquindo, donde se cervirá a los asistentes unas once obsequiadas galantemente por el presidente señor Llaneza.

LAWN-TENNIS

EN EL CLUB DE SPORTS CHILE.— Para hoy están anunciados, en las hermosas canchas que esta institución posee en la Avenida Manuel Montt, una serie de desafíos entre los más aventajados jugadores del Club. Hay interés por concurrir a presenciarlos.

PAPERCHASE

CLUB SECTOR SANTIAGO.— Se avisa a los socios de esta institución que el "Point to Point Steeplechase" a través de los potreros, que debía correrse el 25 del presente, ha sido postergado hasta el Domingo 9 de Noviembre debido al exceso de trabajo que ha tenido la caballeda de este entusiasta club. Este "cross-country" será dado en honor del distinguido deportista don Fernando Subercaseaux B.

La cancha será de Santiago a Apoquindo sembrada con números y difíciles obstáculos sobre una distancia de 7,000 metros m|m. No habrán monteros y la pista, así como los saltos, serán marcados con banderas blancas y lacres.

En cada salto del trayecto, estarán colocados jueces que controlarán el paso de los concurrentes.

Habrá cuatro premios consistentes en objetos de arte.

Las inscripciones para esta prueba se recibirán en San Antonio 240, hasta el Jueves 6 de Noviembre, a las 6 P. M., y su monto será de 5 pesos por caballo. Después de esta fecha y hora, no se admitirá ninguna inscripción, y bajo ningún pretexto.

Este trazado de gran aliento probará una vez más la excelente caballada de que dispone el "Club Sector-Santiago" y la maestría de sus socios sportsmen en la conducción de sus caballos en esta clase de carreras, donde se pone a toda prueba el valor y pericia de sus "gentlemenriders". La carrera se efectuará a la usanza europea, es decir, los civiles vestirán el traje de jockey y los militares irán de uniforme con una faja de color en el brazo.

Concluido este "raid", se servirá en Apoquindo, en el hotel, un almuerzo ofrecido por los concurrentes al sostenedor incansable de las carreras de saltos señor don Fernando Subercaseaux B., conocido bajo el simpático seudónimo "Barón Finot".

INFORMACIONES COMERCIALES, INDUSTRIALES Y AGRICOLAS

CAMBIO

BANCARIO	11 25|32
COMERCIAL	11 7|8

EQUIVALENCIAS DEL CAMBIO BANCARIO

1 LIBRA VALE	$ 20.37.13
1 DOLAR	4.99 ¼
1 FRANCO	0.56.41
1 LIRA	0.48.54
1 PESETA	0.93.45
1 NAC. ARGENTINO	2.11 ½

PREMIO DEL ORO: 79.50 o|o

VALOR DEL PESO ORO DE 18 d.

Al cambio bancario de 11 25|32, un peso oro de 18 peniques vale $ 1.52.78.

Como el recargo comercial es de 79.50 por ciento, hay una diferencia de 26.72 por ciento.

Los Bancos que se expresan han fijado los cambios siguientes:

Banco de Chile

Plazas	90 d|v.	A la vista
Londres	11 25|32	11 21|32
París	1.77 1|4	1.75 1|4
N. York		4.99 1|4
Italia	2.06	2.04
España	1.07	1.05 3|4
Argentina		2.11 1|2

Banco de Londres y Río de la Plata

Plazas	90 d|v.	A la vista
Londres	11 27|32	11 21|32
París	1.79 3|4	1.77 3|4
Amberes		1.75
N. York		4.92
España		1.06
Italia		2.02
Brasil		11 21|32
Uruguay		5.18
Argentina		2.09
Suiza		1.13
Berlín		5.32
Syria		11 21|32
Perú		11 21|32
Panamá		11 21|32
Portugal		11 21|32

Banco Español de Chile

Plazas	90 d|v.	A la vista
Londres	11 25|32	11 19|32
Libra vale	$ 20.37.—	$ 20.70.—
Peseta	$ 0.93.45	$ 0.94.56
Franco	$ 0.56.41	$ 0.57.06
Dólar		4.94 1|4

BOLSA DE COMERCIO

MOVIMIENTO

La única rueda oficial del día de ayer, se desarrolló bajo un ambiente activo y animado, haciéndose operaciones de importancia en Antofagasta y Viña, que fueron los títulos más movidos.

Regular fué el número de operaciones en papeles mineros, anotándose conformes en Curanilahues, Colquirí, Cayllomas, Vacas, Disputadas y Demasías. En Bancos se vendieron únicamente acciones del Chile, viéndose el mercado paralizado en ganaderas y seguros.

De pequeña importancia fueron las operaciones anotadas en bonos, operándose con preferencia los Hip. 8-1.

ACCIONES QUE SUBIERON

Chile, de 252 a 254.
Huanuni, de 127 a 128 1|2.
Llallagua, de 423 1|2 a 427 1|2.
Lastenia, de 51 a 53 1|2.
Feria Izquierdo, de 112 a 113.
Telégrafo Com., de 52 a 52 1|2.

ACCIONES QUE BAJARON

Caylloma, de 25 a 24 3|4.
Curanilahue, de 346 a 345 1|2.
Domeyko, de 29 a 28 1|4.
Máfil, de 200 a 198.
Santa Rita, de 15 1|2 a 14.
Antofagasta, de 196 a 194.
Cemento Melón, de 100 a 97 1|2.
Gas de Santiago, de 109 a 108.
Penco, de 216 a 211.
Vidrios, de 298 a 295.
Viña, de 145 a 144.

BONOS QUE BAJARON

Hip. 8-2, de 101 a 100 3|4.

TENDENCIA

Continuó como los días anteriores el mercado de baja en las acciones y sostenimiento en bonos, según se detalla en las fluctuaciones que anteceden.

TRANSACCIONES, OFERTAS, DEMANDAS Y ULTIMAS COTIZACIONES

Bonos

Caja Hip. 8-1.— Interés por comprar a 103.

Banco Hip. 8-1.— Operaciones a 101, quedando comprador a este precio.

Banco Hip. 8-2.— Transacción a 100 3|4.

Banco Hip. 7-1.— Interés por vender a 98 1|4.

Acciones bancarias

Chile.— Transacción a 253 y 254, quedando vendedor a este último precio.

Francés.—A 73 hubo comprador.

Italiano.—A 9 se ofreció vender para Nov. 6.

Sociedades Mineras

Llallagua.— Sin transacciones en rueda, ofreciéndose vender a 420 1|2 para Octubre 23. Cierran a última hora con transacción a 427 1|2 para Nov. 6.

Oploca.—Vendedor a 203 para Noviembre 6.

Gatico.—Interés por comprar a 42 para Noviembre 6.

Curanilahue. — Transacción para Octubre 22 a 345, y al mismo precio para Noviembre 6, quedando comprador para esta última fecha a 345 y vendedor a 346. Cierra a última hora con transacción a 345 1|2 para Noviembre 6.

FERIA
— DE —
Productos Agrícolas
— DE —
LARRAIN OLAVARRIA y Cia
Matucana N.o 10
REMATES TODOS LOS MARTES CON TODA CLASE DE PRODUCTOS AGRICOLAS
Carga por carros completos al Desvío Banco de la República. Sobornal: Alameda.
Correspondencia:
Casilla 913

Colquirí.—Transacción a 5 1|4 al contado y para Noviembre 6, quedando comprador a 6 para la misma fecha.

Caylloma.—Transacciones al contado a 24 3|4 y 24 1|2 y para Noviembre 6 a 25 y 25 1|4. Cierra a última hora con transacción y comprador a 24 1|2 para Octubre 23 y transacción y comprador a 24 3|4 para Noviembre 6.

Vacas.—Comprador a 9 3|4 para Noviembre 6 y vendedor a 10 para Octubre 23.

San José de Oruro. — A 2 3|4 se ofreció comprar.

Disputada.—Transacción a 38 para Noviembre 6, quedando comprador a 37 1|2 y comprador al precio de transacción para la misma fecha. Cierra a última hora con comprador a 38 para Noviembre 6.

Máfil. — A 198 hay vendedor para Octubre 23.

Domeyko.—Comprador a 28 1|2 para Noviembre 6. Cierra a última hora con comprador a 28 para Noviembre 6 y vendedor a 28 1|4 para Octubre 23 y a 28 3|4 para Noviembre 6.

Huanuni.—Transacciones a 126 para Octubre 23 y a 127 para Noviembre 6, quedando comprador a 128 1|2 para esta última fecha.

Demasías.—Transacciones a 37 y 39 para Noviembre 6, quedando comprador a este último precio y vendedor a 40 para la misma fecha. Cierra a última hora con transacción a 37 para Noviembre 6.

Oruro.—A última hora se ofreció vender a 45 para Noviembre 6.

SOCIEDADES SALITRERAS

Antofagasta.—Transacciones a 195 y 194 para Noviembre 6, quedando comprador a este último precio para la misma fecha. Cierran a última hora con comprador a 194 y vendedor a 194 1|2 para Noviembre 6.

SOCIEDADES INDUSTRIALES

Electricidad Industrial.—Vendedor a 121 al contado.

Viñas.—Transacción a 142, 143 1|2 y 143 para Noviembre 6, quedando comprador a este último precio y vendedor a 143 1|2 para la misma fecha. Cierran a última hora con transacción a 140 para Octubre 23 y comprador a 144 para Noviembre 6.

Gas Santiago. — Cierra a última hora con transacción y comprador a 108.

Penco.—Vendedor a 211 al contado.

Cemento Melón.—Comprador a 99 y vendedor a 100 para Novieembre 6 y vendedor a 98 1|2 al contado. Cierran a última hora con transacción y comprador a 97 1|2 para Noviembre 6.

Telégrafo Comercial.—A 52 1|4 hay interés por comprar.

Feria Izquierdo.—A 113 se pidieron.

Vidrios.—Vendedor a 295.

BOLSA DE CORREDORES DE VALPARAISO

Unica rueda

500 Viñas, Nov. 6, 144.
700 Lastenias, Nov. 6, 53 1|2.
1000 Viñas, Nov. 6, 143.
300 Caylloma, Nov. 6, 24 1|2.
300 Gaticos, Nov. 6, 42 3|4.
200 Viñas, Oct. 23, 141 1|2.
100 Caylloma, Nov. 6, 24 3|4.
300 Viñas, Nov. 6, 143 1|4.
200 Bco. Italiano, Oct. 23, 8 1|4.
1000 Bco. Italiano, Oct. 23, 8 1|2.
600 Caylloma, Nov. 6, 25.
100 Viñas, Nov. 6, 143 1|2.
100 Santa Rita, Oct. 23, 14.
100 Vacas, Oct. 23, 9 1|2.
200 Viñas, Nov. 6, 144.

LETRAS

Vendedor, 11 27|32.
Comprador, 11 7|8.

ORO

Vendedor, 80.
Comprador, 79.50.

REVISTA SEMANAL

EL MERCADO DE VALORES

La mayoría de los días de la semana en revista ha sido de baja para los títulos de sociedades, perdiendo éstos gran parte del precio obtenido durante la semana precedente, como puede verse en la nómina que a continuación se detalla.

El movimiento desarrollado durante la semana ha sido activo y animado, haciéndose negocios de importancia en papeles mineros, salitreros e industriales y de regular monto en bancarios y ganaderos.

Se movieron en los mineros con preferencia, entre otros, los Curanilahues, Vacas, Cayllomas, Domeykos, Disputadas, Gaticos y Demasías, haciéndose pocas operaciones en Llallaguas, título que a pesar de esto obtuvieron un avance de 11 1|2 puntos con relación al cierre de la semana anterior.

Durante la totalidad de los días y en ambas ruedas se hicieron importantes transacciones de Antofagasta, sufriendo este papel fluctuaciones de consideración y cerrando con una diferencia de 24 puntos en contra.

En industriales se han anotado con preferencia operaciones de Viñas y Cemento Melón, títulos ambos que han tenido un descenso de consideración.

Las Tierra del Fuego y Rupanco fueron los únicos que se transaron en ganaderas.

En seguros, figuró únicamente una operación en La Mapocho, haciéndose esta transacción con un alza de 50 puntos a favor del de su última cotización.

Se vió interés y se operaron la mayor parte de los días acciones del Banco de Chile, fueron de operaciones de pequeña importancia en Nacional, Francés, Italiano, Hipotecario Nacional y Español.

Regular fué el movimiento habido en bonos, vendiéndose en mayor número los Hipotecario 8o|o-1o|o.

ACCIONES QUE SUBIERON

Bancos

Chile, de 252 a 254.
Español, de 200 a 205.
Italiano, de 7 3|4 a 8 1|2.
Talca, de 155 a 160.

Mineras

Colquirí, de 4 1|4 a 5 1|4.
Disputada, de 24 a 38.
Llallagua, de 416 a 427 1|2.
Lota y Coronel, de 272 a 277 1|2.
Oruro, de 44 1|2 a 45.
San José de Oruro, de 2 1|2 a 3.

Salitreras

Boquete, de 61 1|2 a 62.

Seguros

La Mapocho, de 200 a 250.

Industriales

Feria Izquierdo, de 111 1|4 a 113.
San Bernardo, de 117 a 118.
Tabacos, de 94 a 96.
Telégrafo Comecial, de 52 a 52 1|4.

ACCIONES QUE BAJARON

Bancos

Nacional, de 70 a 67.

Mineras

Antequera, de 4 1|2 a 3 3|4.
Caylloma, de 27 1|4 a 24 3|4.
Curanilahue, de 359 a 345 1|2.
Domeyko, de 31 a 28 1|4.
Gatico, de 43 1|2 a 42 1|4.
Huanuni, de 129 a 128 1|2.
Máfil, de 203 a 198.
Monte Blanco, de 14 a 13.
Oploca, de 205 a 200.
San Bartolo, de 78 a 74.
Santa Rita, de 15 a 14.
Totoral, de 42 a 38.
Vacas, de 11 1|2 a 9 3|4.

Salitreras

Antofagasta, de 218 a 194.
Lastenia, de 56 1|2 a 53 1|2.
La Unión, de 20 a 19.
Loa, de 80 a 79.

Ganaderas

Gente Grande, de 110 a 106.
Tierra del Fuego, de 106 a 103.

Industriales

Cemento Melón, de 106 a 97 1|2.
Gas de Santiago, de 111 a 108.
La Industrial de 290 a 287.
Malvoa, de 38 1|2 a 35 3|4.
Penco, de 219 a 211.
Vapores, de 290 a 281.
Vidrios, de 306 a 295.
Viña, de '/)/ 1|4 a 144.

BONOS QUE SUBIERON

Hipotecario 8o|o-2o|o, de 100 1|2 a 100 3|4.

BONOS QUE BAJARON

Caja 8o|o-1o|o, de 103 1|4 a 103.
Garantizador 8o|o, de 90 1|2 a 90 1|4.
Hipotecario 7o|o-1o|o, de 100 a 98.
Hipotecario 7o|o-2o|o, de 99 1|2 a 98 1|2.

20-j Arriendo dos departamentos: uno de cinco oficinas y otro de dos oficinas, a profesionales o representantes de casas comerciales, con todas las comodidades de las construcciones modernas, en los altos de la
Galería Protección Mutua, Morandé 450
ARMANDO OYANEDER Z., OFICINA 9

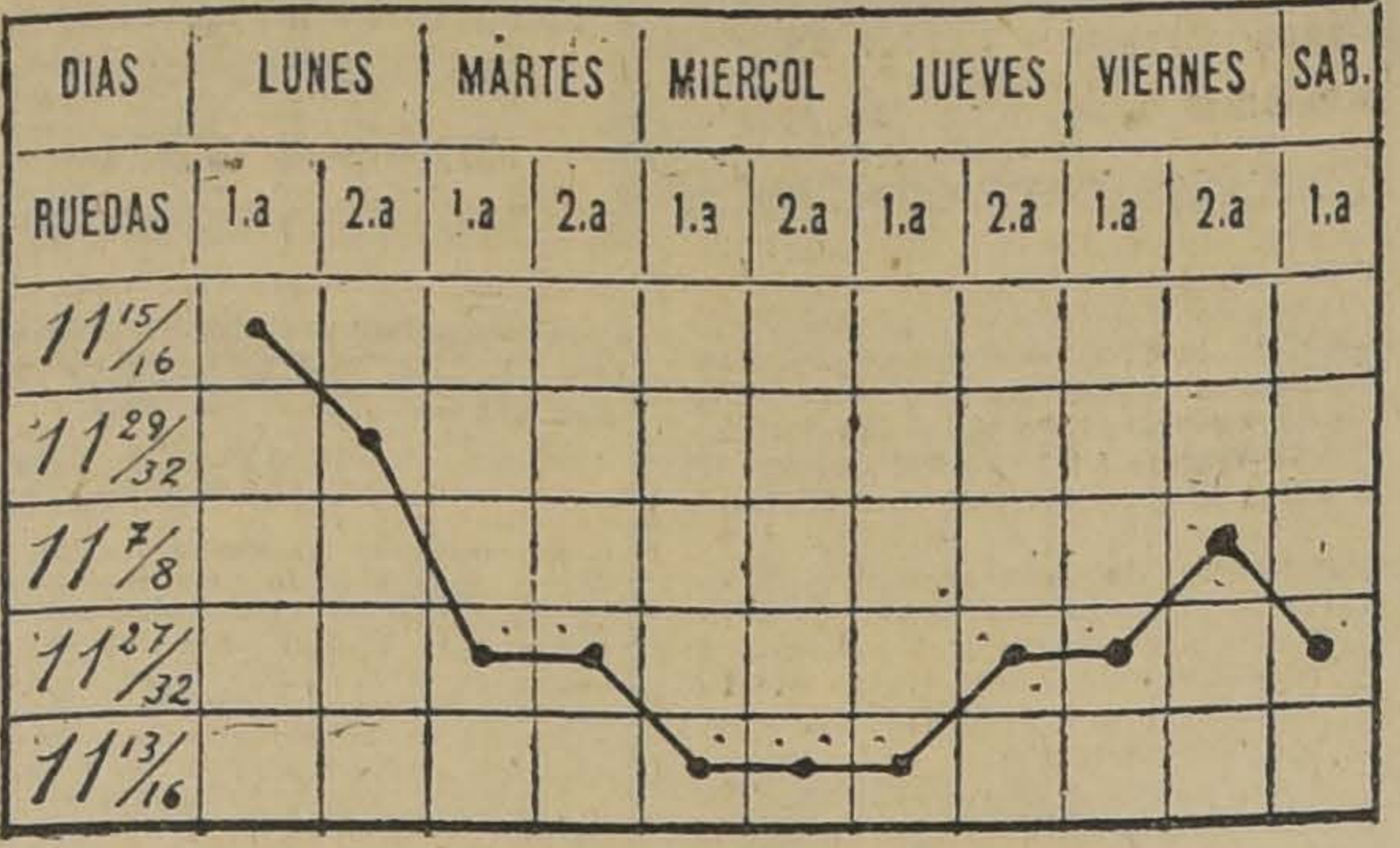

GRAFICO DEL CAMBIO INTERNACIONAL, DESDE EL 13 AL 18 DE OCTUBRE DE 1919

EL ORO DE 18 d EN LA SEMANA

Precio de cierre de comprador y vendedor en la segunda rueda de los días de la semana:

Lunes: vendedor, 77.20; comprador, 77.

Martes: vendedor, 77; comprador, 76.50.

Miércoles: vendedor, 77.80; comprador, 77.50.

Jueves: vendedor, 78; comprador, 77.60.

Viernes: vendedor, 79; comprador, 78.50.

Sábado: vendedor, 80; comprador, 79.50.

EL ESTAÑO EN LA SEMANA

El Viernes pasado cerró este metal a £ 282.15 al contado y £ 284 a plazo, bajando durante la semana £ 1.15 al contado y a plazo. Cierra este Viernes a £ 281 al contado y £ 282.5 a plazo.

EL COBRE STANDARD EN LA SEMANA

El Viernes pasado cerró a £ 104.15 al contado y £ 104.10 a plazo, subiendo durante la semana £ 1.10 al contado y £ 1.15 a plazo. Cierra este Viernes a £ 106.5 al contado y a plazo.

ACCIONES Y BONOS

Ultimas cotizaciones

	Pagados	Precios	
BANCOS			
Banco de Chile	$ 100	254	v.
Español de Chile	$ 100	205	c.
Gar. de Valores	$ 100	22	v.
Francés de Chile	$ 50	73	c.
Hip. de Chile.	$ 200	900	v.
Hip. Nacional	$ 50	135	c.
Hip. Valparaíso	$ 100	135	c.
Italiano	$ 20	8½	c.
Nacional	$ 40	67	v.
Popular	$ 100	128	c.
Talca	$ 100	160	c.
Santiago	$ 100	171	c.
Ind. y Comercio.	$ 20	30	v.
SOCIEDADES MINERAS			
Antequera	sh. 4	3¾	c.
Caylloma (pl.)	sh. 5	24¾	c.
Carb. de Coronel	1	6½	c.
Colquirí (est.)	$ 1	5¼	tr.
Chañarcillo	£ 1	120	c.
Curanilahue (ca.)	$ 200	345½	tr.
Domeyko (cob.)	$ 5	28¼	v.
Disputada (cob.)	$ 25	38	c.
Fortuna C (est.)	$ 10	15	tr.
Gatico (cobre)	£ 1	42¼	tr.
Huanuni	£ 1	128½	c.
Llallagua (est.)	£ 1	427½	tr.
Lota y Co. (car.)	$ 20 oro	277½	tr.
Máfil (cap.)	£ 1	198	v.
Monte Bco. (est.)	$ 1	13	v.
Oruro (est.)	$ 20	45	v.
Oploca	£ 1	200	v.
Pintados (s. no.)	$ 38	7¾	v.
Pod. de Coll. (c.)	£ 5	36	v.
S. Bartolo (cobre)	£ 20	74	v.
S. J. Oruro (est.)	£ 1	3	c.
Santa Rita	$ 5	14	tr.
Schwager (ca.)	£ 5	1600	c.
Taltal (plata)	$ 10	11	c.
Totoral (est.)	$ 10	38	c.
Vacas (oro)	$ 5	9¾	c.
SOCIEDADES SALITRERAS			
Agua Santa	£ 5	155	c.
Antofagasta	£ 5	194	c.
Boquete	£ 5	62	tr.
Castilla	$ 20	10	tr.
Lastenia	£ 1	53½	tr.
La Unión	£ 20	19	v.
Loa	£ 1	79	c.
Perseverancia	$ 20	20	c.
GANADERAS Y AGRICOLAS			
Anglo Ch. Past.	£ 5	13½	c.
Aysen	£ 1	82	c.
Chile-Argentina	£ 1	10¼	tr.
Gente Grande	£ 1	106	c.
Laguna Blanca.	£ 1	120	tr.
Rupanco	$ 20	53	c.
Tierra del Fuego	£ 1	103	v.
Vallenar	$ 20	62	v.
COMPAÑIAS DE SEGUROS			
La Alemana	$ 125	305	c.
La Alianza Ch.	$ 25	70	c.
La Americana	$ 100	350	tr.
La América	$ 25	90	c.
Araucanía	$ 25	56½	tr.
La Anglo Chilena.	$ 25	97½	c.
La Central.	$ 25	60	tr.
La Chilena C.	$ 25	85	c.
La Comercial	$ 75	215	c.
La Española	$ 100	330	c.
La Francesa	$ 50	195	c.
La Franco Ch.	$ 25	52	c.
Germania	$ 25	55	c.
La Iberia	$ 62½	109½	tr.
La Industrial	$ 25	47	tr.
La Internacional.	$ 35	180	tr.
La Italia.	$ 100	400	c.
La Mapocho	$ 50	250	v.
La Nacional	$ 25	900	v.
Nueva España	$ 75	180	c.
La Protectora	$ 25	300	c.
La Santiago	$ 50	310	c.
La U. Nacional.	$ 60	100	c.
La Unión Chilena	$ 50	740	tr.
SOCIEDADES INDUSTRIALES			
Am. Shoe Fact.	$ 100	100	v.
Austral de Mad.	£ 1	1¼	c.
Buques y Mad.	$ 50	65	tr.
Catres	$ 100	76	tr.
Cemento Melón.	£ 1	97½	c.
Cerv. Unidas.	$ 100	430	tr.
Diques	$ 100	330	c.
Chiclayo (azu.)	£ 1	20	c.
Electricidad	£ 1	121	v.
El Globo	$ 100	95	c.
Feria Izquierdo.	$ 100	113	c.
Gas Valparaíso	$ 50	120	tr.
Gas Santiago	$ 50	108	c.
Industrial	$ 60	287	tr.
Laboratorio Chile	$ 25	90	c.
Malvoa	$ 20	35¾	v.
M. de la Vega	$ 100	100	tr.
Penco (R. de A.)	£ 1	211	v.
Sal P. de Lobos	$ 50	145	c.
San Bern. (F. E.)	$ 100	118	tr.
San Martín (FT)	£ 1	1	v.
Tabacos	$ 50	96	tr.
Tattersall	$ 100	167	c.
Tejidos Santiago.	$ 100	400	tr.
Teléf. Comercial.	$ 25	52¼	c.
Teléf. Nacional	$ 10	15	v.
Transp. Unidos	$ 50	40	v.
Vapores S. A.	$ 25 oro	281	tr.
Vidrios	$ 100	295	v.
V. del Mar. R. A.	£ 1	144	tr.
Volcán	$ 50	97	tr.
SOCIEDADES DIVERSAS			
B. de C. de S.	$ 1250	$ 200000	tr.
B. de C. de V.	$ 5000	$ 260000	c.
Club Hípico	$ 500	11000	c.
Créd. y Cons.	50	7½	tr.
Hip. Chile.	$ 500	1000	tr.
BONOS			
C. 5 en £ (31 Ma. y 30 Se.)		91	c.
Caja 6-1 (30 Ab. y 31 Dic.)		93¾	tr.
Caja 6-2 (30 Ab. y 31 Dic.)		93	tr.
Caja 7-1 (15 En. y 15 Ju.)		100	v.
Caja 7-2 (15 En. y 15 Ju.)		100¾	tr.
Caja 8-2 (30 Ju. y 31 Dic.)		103	tr.
Caja 8-1 (30 Ju. y 31 Dic.)		103	c.
Gar. 8 (30 Ju. y 31 Dic.)		90¼	c.
Gar. 6 (30 Ju. y 31 Dic.)		90	c.
Gar. 7 (30 Ju. y 31 Dic.)		86	tr.
Hip. 8-1 (31 Ma. y 30 Se.)		101	tr.
Hip. 8-2 (31 Ma. y 30 Se.)		101	v.
Hip. 7-1 (31 Ma. y 30 Se.)		98	c.
Hip. 7-2 (31 Ma. y 30 Se.)		98½	c.
Hip. 8-1 (31 Ma. y 30 Se.)		101	v.
Hip. 8-2 (31 Ma. y 30 Se.)		101¾	tr.
Hip. V (31 Ma. y 30 Se.)		100	tr.
Municip. Priv. Dic. 8		101½	v.

BOLSA DE PRODUCTOS

SANTIAGO

Operaciones efectuadas en la rueda de hoy.—Todos los precios son por quintal métrico, con saco, salvo estipulación contraria

Ofertas y demandas

Cebada.—Comp. for. próx. cos., a $ 22.50, Alameda.

Vend. for. próx. cos. $ 23, Alam.

Frejoles.—Comp. cab. listos, a $ 50, Teno al Norte.

Comp. cab. Nov., $ 23, T. al N.

Vend. cab. Nov., $ 54, T. al N.

Vend. cab., $ 54, T. al N.

Vend. cab., a $ 56, Valparaíso.

Papas.—Comp. amar. a $ 22.50, bodega Santiago.

Lentejas.—Vend. lentejas a $ 86, Los Andes.

Transacciones registradas

Trigo candeal.—200 sacos de candeal corriente, a $ 40, bod. Sant.

Frejoles.—80 qq. bayos a $ 53, listos bodega Santiago.

Trigo blanco

Comprador centro próx. cos., a $ 36. con saco.

Vend. centro próx. cos., a $ 37.25, con saco.

Comp. sur, próx. cos. a $ 34, con saco.

Vend. sur, próx. cos., a $ 34.75, con saco.

Telegrama recibido ayer de la Bolsa de Cereales de Buenos Aires

Precio de trigo exportación para Europa, $ 13.50, los 100 kilos.

Precio de harina 00, $ 2.45, los 100 kilos.

Precio de harina 0, $ 2.35, los 100 kilos.

Precio de harina entera, $ 2.25, los 100 kilos.

Oct. 18 de 1919.

EL SECRETARIO.

FRUTOS DEL PAIS

Cotización semanal de Ureta y Cía., agentes comisionistas.— Agustinas 1085.—Casilla 1340

Trigos

Trigo blanco del centro, los 100 kilos, sin saco, en Providencia, fijaciones a $ 40.

Trigo blanco del sur, los 100 kilos, sin saco, en estación, según clase, a 37.

Trigo candeal, fino, los 100 kilos, con saco, en Alameda, de 38 a 40.

Trigo candeal corriente, los 100 kilos, con saco, en Alameda, de 36 a 37.

Trigo próxima cosecha, sin saco, de 35.50 a 36.

Cebada

Cebada inglesa de primera clase, los 100 kilos, con saco, en Alameda.

Cebada inglesa de segunda clase, los 100 kilos, con saco, en Alameda, a 18.

Cebada forrajera, los 100 kilos, con saco, en Alameda, de 26 a 27.

Harinas

Harina flor cilindro, los 46 kilos, con saco, de 26.50 a 27.50.

Harina de segunda, los 46 kilos, con saco, a 23.

Harina candeal, los 46 kilos, con saco, de 24 a 25.

Frejoles

Frejoles coscorrones, los 100 kilos, con saco, en estación, de 45 a 46.

Frejoles bayos chicos, los 100 kilos, con saco, en estación, de 48 a 50.

Frejoles bayos regulares, los 100 kilos, con saco, en estación, a 50.

Frejoles burritos, los 100 kilos, con saco, en estación, a 50.

Frejoles caballeros, los 100 kilos, con saco, en estación, a 53.

Papas

Papas cañuela, en bodega, a 23.

Papas domas, no hay.

Papas ulloanas, en bodega, de 21.50 a 22.

Papas de los canales, los 100 kilos, bodega, a 23.

Semillas

Semilla de alfalfa chilena, los 100 kilos, con saco, en bodega, de 180 a 200.

Semilla de alfalfa peruana, los 100 kilos, con saco, en bodega, a 300.

Semilla de trébol rosado, clase exportación, los 46 kilos, con saco, en bodega, a 190.

Varios

Afrecho, los 100 kilos, con saco, en bodega, a 12.50.

Afrechillo, los 100 kilos, con saco, en bodega, a 13.

Carbón de espino, el saco, en bodega, de 9.50 a 10.

Carbón blanco, el saco, en bodega, a 6.50.

Maíz amarillo, los 100 kilos, con saco, en Alameda, de 22 a 23.

Maíz colorado, los 100 kilos, con saco, en Alameda, de 21 a 22.

Mantequilla, los 46 kilos, en bodega, a 350.

Nueces, los 100 kilos, con saco, en bodega, no hay.

Pasto primer corte, los 100 kilos, en bodega, de 5 a 6.

Pasto segundo corte, los 100 kilos, en bodega, de 8 a 9.

Quesos, los 46 kilos, en bodega, a 120.

Quillay, los 46 kilos, en bodega, no hay.

Sal de costa, los 100 kilos, en bodega, de 10 a 12.

BOLSAS Y MALETINES
DE PLATA
se venden con grandes facilidades de pago, entrega inmediata.
Por carta, a R. W., LIRA 134.
229-19-o.

REVISTA SEMANAL

DE LA FERIA DE PRODUCTOS AGRICOLAS DE LARRAIN, OLAVARRIA Y CIA.

Precios pagados por los artículos que a continuación se expresan, en el remate semanal verificado el Martes 14 de Octubre de 1919. — Nota: Los precios de venta incluyen el envase del artículo.

ALMENDRAS

En cáscara, 46 kilos, de 35 a 41.50.

AVENA

Los 100 kilos, así:
Negra, corriente, de 24 a 25.20.
Blanca, corriente, de 23.50 a 24.80.

CARBON

El saco, así:
Espino, 1.a clase, de 8.50 a 9.
Id., corriente, de 8 a 8.30.
Id. regular, de 6.40 a 7.50.
Blanco, corr., de 3.20 a 3.40.

CEBADA

Los 100 kilos, así:
Del país, forr., de 20 a 21.50.
Inglesa, falla, de 16.50 a 17.50.

CHUCHOCA

Molida, corr., 100 kilos, 20.50-21.50.

FREJOLES

Los 100 kilos, así:
Burritos claros, 1.a, 46.50 a 47.
Id. id. corr., 40 a 45.
Coscorrones, id., 44.50 a 45.
Bayos regulares, 43.50 a 45.
Caballeros, id., 43.50 a 44.50.
Pallares, húmedos, 40.50 a 42.50.
Milagros, corrientes, 39.90 a 41.50.
Coscorrones, mojados, 37.50 a 41.
Caballeros, húmedos, 38.70 a 40.
Almidones, 1.a clase, a 39.50.
Caballeros, mojados y manchados, 30.50 a 35.50.
Bayos, húmedos, 26 a 27.50.
Burritos, moj. y man., 19 a 20.
Bayos grandes, id. id., 18 a 18.50.
Triguitos viejos y rev., 15 a 18.
Revueltos y húmedos, 16 a 17.50.
Coscorrones, mojados y embarrados, de 11 a 12.50.

GARBANZOS

Reg., corr., 100 k., 64.50 a 66.50.

GRANZAS

Los 100 kilos, así:
Trigo blanco corr., 21 a 24.
Id. candeal 3.a clase, 9 a 11.
Id. blanco 3.a clase, 8 a 9.50.

LEÑA

Alamo, gr. 1.a, carga 21.90 a 22.80.
Eucaliptus, corr., carga, 20 a 22.
Alamo, corr. carga., 14 a 15.
Sauce, corr., carga, 12 a 12.40.
Eucaliptus, delg., carga, 7.50 a 8.
Espino, despuntes, carga, 5.50 a 6.
Alamo 1.a, 100 k., 2.80 a 3.60.
Monte, troz., el saco, de 2.70 a 3.20.
Eucaliptus, corr. 100 k. 2.80 a 3.
Alamo, trozada, saco, 2.50 a 2.80.

MAIZ

Los 100 kilos, así:
Amarillo, 1.a, 21 a 21.80.
Colorado 1.a, 2 0a 20.80.
Amarillo corr., 19 a 20.50.
Colorado corr., 18 a 19.50.
Colorado azum., 6.50 a 8.
En coronta, el saco, 6 a 6.80.

MANTEQUILLA

Fresca, 1.a clase, los 46 kilos, así:
Block El Principal C. I. a 365.
Id. Puente Alto D. T. M., 353.
Cápitas F. A. S., 352.
Capitas Nos, C. G. de la H., 351.
Block, hac. Campusano, J. S. S., 330 a 345.
Id. Quinta Norm. A. L., 345.
Cajitas Los Lingues, J. T. L., 344.
Pancitos, M. G., 319.
Pancitos, Marruecos, A. V., 310.

PAJA

Capotillo, la colisa, 0.80 a 1.10.
Larga, id., 0.60 a 0.70.

PAPAS

Los 100 kilos, así:
Amarillas, 1.a, 23.50 a 23.80.
Id. corrientes, 22.60 a 23.
El saco, así:
Amarillas, 1.a, 22 a 22.60.
Id. corrientes, 19 a 21.50.
Blancas-cazuelas, id., 19 a 19.50.
Semillón amar., 14 a 15.
Semila, id., 7 a 9.

PASTO

2.o corte, corr., 100 k., 8.60 a 8.70.
1.er id., id. id. id., 5 a 6.
2.o id., id., la colisa, 2.20 a 2.40.
1.er id. id. id. id., 1.60 a 2.

QUESOS

Los 46 kilos, cuyas cantidades y clases son así:
10 Islas de Puangue J. N. V., 132.50.
12 Melipilla G. D., 130.
14 Buin, L. L., 130.
15 Requínoa J. I. E., 130.
8 Lo Bustamante, J. L. B., 130.
30 id. id. id., 129.
15 Buin L. L., 129.
8 Hac. Lo Ovalle J. N. V., a 127.
16 id. id. id. 126.50.
6 Melipilla G. D., 125.
10 S. Francisco L. L. 125.
11 id. id. id. 124.50.
8 Santa Rita, M. O. Hnos. 123.
8 id. id. id., 122.50.
11 Curicó E. S., 122.
16 Santa Rita M. O. Hnos., 121.50.
8 id. id. id., 120.
40 Fdo. María Pinto M. O. Hnos., 120.
40 Lo Bustamante J. J. B., 120.
41 id. R. B., 120.
7 Santa Rita, M. O. Hnos., 119.
15 Curacaví H. V., 110.
12 Curicó B. L., 105.
8 Fdo. María Pinto M. O. Hnos., 104.
50 Hac. Los Rulos J. N. V., 103.
11 Rosario M. C., 91.
26 Lo Prado M. O. Hnos, 90.
60 de cabras, Coquimbo, 80.
20 Curicó B. L. 80.
11 Hospital J. V., 80.
78 de cabras, Coquimbo, 78.
11 Quinta P. I. J., 70.
4 Los Lingues J. T. L., 70.
16 imit. ingl. Colchagua S. S., 70.
100 de cabras, Coquimbo, 67.
8 San Roque, A. B., 62.
9 Quinta, P. L. J., 60.
3 Curicó, B. L., 40.

SAL

Blanca, min. 100 k. 9.90 a 10.80.
Costa, 2.a, id. id., 8 a 10.

SEMILLAS

Curagüilla, corr., 100 k. 18 a 19.50.
Nabo, sucia, id. id., 17 a 18.50.

TRIGO

Los 10 kilos, así:
Candeal, 1.a, 38 a 38.50.
Id. corriente, 34 a 35.50.
Id. degenerado y sucio, 28 a 30.
Blanco, húmedo, 29 a 30.

Santiago Villar Dasori.

VEGA CENTRAL

DE LA SOCIEDAD DEL MERCADO DE LA VEGA

SANTIAGO

Revista diaria.— Precios de venta de productos por mayor, término medio, según calidad

Acelgas, 0.80 a 1.20, doc. atados.
Arvejas, 15 a 20, saco.
Alcachofas, 10 a 15, ciento.
Apio ensalada, 0.40 a 0.80, atado de 12 matas.
Ajos, 0.80 a 2.40, ciento.
Achicoria, 3 a 5, ciento.
Berros, 0.10, docena de matas.
Betarragas, 18 a 28, mil.
Cebollas ramas, 3 a 5, ciento.
Cebollas cabezas, 8 a 25, ciento.
Coliflor, 30 a 50, ciento.
Espárragos, 2.50 a 7, doc atados.
Habas, 3.50 a 6, saco harinero.
Lechugas, 3 a 6, ciento.
Nabos, 15 a 30, mil.
Orégano, 0.80 a 1.80, doc. atados.
Porrones, 15 a 20, mil.
Papas cazulea, 22 a 25, saco retob.
Papas amarillas, 21 a 25, 100 kilos.
Peregil, 0.40 a 0.80 doc. atados.
Repollos, 20 a 30, ciento.
Rabanitos franceses, 0.10 a 0.15 ciento.
Rábanos, 2 a 4, ciento.
Yerba buena, 0.50 a 0.80 doc. atados.
Zanahorias, 1.50 a 3, ciento.
Zapallos del año, 200 a 300 ciento.

Carretas que entraron

De cebollas	15
De lechugas	20
De zapallos	3
De apio	4
Total	42

SOCIEDAD ANONIMA FERIA YZQUIERDO

Avenida Beauchef número 997

Precios corrientes de la Feria de Animales del Sábado 18 de Octubre de 1919.

Terneros de pie gordos, $ 60 a 100.
Terneros de 1 año, 120 a 160.
Vaquillas de 1 1|2 años, 160 a 210.
Vaquillas de 2 años, 180 a 240.
Novillos de 1 1|2 años, mest., 170 a 23
Novillos de 2 años, 220 a 280.
Vaquillas de 3 años, 250 a 320.
Novillos de 3 años, 280 a 340.
Novillos a media gordura, 350 a 400.
Novillos gordos, 460 a 480.
Novillos mestizos, gordos, 520 a 550.
Vacas flacas, 180 a 200.
Vacas a media gordura, 280 a 340.
Vacas gordas, 380 a 420.
Vacas mestizas, gordas, 480 a 580.
Vacas paridas, flacas, 250 a 280.
Vacas paridas, a media gord., 350 a 40
Vacas paridas arg., 350 a 400.
Vacas paridas, mestizas, 420 a 480.
Torunos a media gordura, 360 a 440.
Torunos mestizos, gordos, 480 a 500.
Toros, 400 a 450.
Bueyes flacos, 250 a 300.
Bueyes a media gordura, 350 a 420.
Bueyes gordos, 580 a 620.
Bueyes de trabajo, 380 a 430.
Bueyes mestizos, gordos, 620 a 700.
Corderos, 23 a 28.20.
Vacas al peso, 1.02 a 1.17 1|2.
Bueyes al peso, 0.92 a 1.10.
Torunos, a 0.90 a 0.97.
Novillos, 0.90 a 1.10.

MATADERO PUBLICO

ENCIERRA DE HOY

Octubre 1

Ganado mayor

Bueyes	26
Novillos	90
Vacas	88
En vara	28
Total	232

Ganado menor

Corderos	574
Id. en vara	0
Terneros	5
Id. en vara	0
Cabros	32
Id. en vara	0
Total	611
Total general.	843

PRECIOS DE LAS CARNES

Octubre 1

	Clase	Por kil
Carne buey	1.a	1.58 a
Id id	2.a	1.40 a
Id id	3.a	0.90 a
Id novillo	1.a	1.58 a
Id id	2.a	1.40 a
Id id	3.a	0.90 a
Id vaca	1.a	1.60 a
Id id	2.a	1.45 a
Id id	3.a	0.90 a
Id cordero	1.a	a
Id id.	2.a	1.20 a
Id id	3.a	0.60 a
Id oveja	1.a	a
Id id	2.a	0.80 a
Id id	3.a	0.50 a
Id cabro		no hubo
Id cerdo	1.a	a
Id id	2.a	1.80 a
Id id	3.a	1.20 a
Grasa en rama		2.10 a
Sebo ovejuno.		1.20 a
Cuer vac mach		2.00 a
Id hembra		21.0 a
Id ovejuno pesos docena.		60 a

REVISTA COMERCIAL DE PRODUCTOS Y FRUTOS DEL PAIS

(Especial para LA NACION de Santiago)

Durante la semana en revista, el mercado ha manifestado poca actividad en transacciones, exceptuando uno que otro renglón. En general las cotizaciones no han variado sino ligeramente, exceptuando a la harina en general, cuyos precios se mantienen altos.

Los embarques habidos durante la semana, han sido activos y de regular importancia, particularmente por el vapor "Alda", que ha embarcado buenas partidas de productos para Liverpool y otras para Nueva York. Para el próximo Sábado, se esperan fletes de vepores ingleses que serán aprovechados para embarcar los productos comprados con anterioridad.

PRECIOS PUESTOS EN CARRO VALPARAISO

Arvejas Petit-pois. — Durante la semana, no se ha efectuado ningún embarque para la exportación, por esta causa los precios quedan siempre flojos. Cotizo precios nominales: Petit-pois sin brucos, a $ 48

Ordenes nuevas.
18 FUNDOS
Hemos recibido orden de vender últimamente
1 en SERENA. — 25,000 cuadras, 400 regadas.
1 en PETORCA.—15,000 cuadras, 150 regadas.
1 en CALERA. — 2,000 cuadras, 150 regadas.
1 en QUINTERO. — 800 cuadras, 300 regadas.
1 en LOS ANDES. — 500 cuadras regadas.
1 RAMAL MELIPILLA —4,000 cuadras, 500 regadas.
2 chacras en SANTIAGO. —de 70 y 100 cuadras.
1 en RANCAGUA.—2,500 cuadras, 200 regadas.
1 Chacra en RANCAGUA. —40 cuadras regadas.
1 en TINGUIRIRICA. — 275 cuadras regadas.
1 en CURICO.—150 cuadras regadas.
1 en LONTUE. — 13,000 cuadras, 200 regadas.
2 en TALCA.—De 19,600 cuadras y 500 regadas.
3 en LINARES, y varios en el sur.
Greene, Tagle y Cia.
TEATINOS 85
19-j

Revista Oficial

— DE LA —

Bolsa de Comercio de Santiago

Las múltiples y complejas manifestaciones de la vida comercial e industrial del país, que, cada día, van en creces, hacen indispensable la creación de una Revista que, conforme a las de índole análoga, que existen en otros países europeos y americanos, establezca y precise el estado y fluctuaciones de los negocios.

La Bolsa de Comercio de Santiago, centro activo de la cotización comercial, estima, pues, que esta necesidad, reclamada desde hace tiempo, debe satisfacerse; y creyendo prestar un importantísimo servicio al comercio, a la industria, a la agricultura y al público en general, ha resuelto la fundación de un órgano oficial que dé a conocer ampliamente la estadística de nuestras operaciones comerciales que revelan la potencia económica del país, que exponga los balances de las instituciones de crédito, precise la rentabilidad pública y particular, demuestre las cifras de la importación y exportación, concrete las transacciones de valores mobiliarios, y, por fin, abra vasto campo al estudio de todos los problemas de orden económico que están vinculados al desarrollo de la Nación.

La índole de esta Revista será enteramente informativa, como expresión de la realidad bursátil, sin favorecer ninguna tendencia y propender, siempre, al incremento de la riqueza nacional, fundado en el aumento de la producción.

Sin duda alguna, la importancia de esta publicación hará que su circulación, desde el primer instante, sea grande; y así la Bolsa de Comercio espera que la buena voluntad del público interesado y del comercio y la industria, interesados también habrán de aunarse para corresponder a la enorme labor que la publicación de esta Revista representa.

Santiago, 19 de Octubre de 1919.

EL DIRECTORIO.

---

kilos. Id. con brucos a $ 38 los 100 kilos.

Avena.—Por el vapor "Alda" se embarcaron para Liverpool en Talcahuano una partida de 1,000 toneladas de este cereal Además, en este puerto también se embarcaron partidas importantes de este cereal para el mismo destino a la orden del Gobierno inglés. El precio actual de la avenaes de $ 20 por los 100 kilos con saco, puesta en Talcahuano.

Cebada.— El precio de la cebada forrajera ha mejorado, habiéndose efectuado algunas transacciones a $ 27.50 los 100 kilos. Por los vapores "Alda" y "Potosí" se embarcaron 8,833 sacos con destino a Liverpool. Cotizo:

Cebada chevalier, $ 28 100 kilos.
Cebada vhevalier, $ 28 100 kilos.

Cera.— Las existencias actuales son reducidas. Lo único embarcado en la semana son 55 bultos por vapor "Graphite", para Nueva York y 2,673 sacos por vapor "Potosí" a Liverpool. Cotizo: $ 170 los 46 kilos.

Frejoles.— Debido a que no hay demanda de importancia, los precios de frejoles se mantienen deprimidos, tanto más ahora que se están recibiendo noticias que la cosecha próxima será muy abundante.

La falta de interés para la exportación, se teme mucho que se prolongue durante algunas semanas más; por consiguiente, es de esperar que los precios actualmente cotizados bajen más aún. Cotizo:

Frejoles caballeros, $ 54 100 k.
Frejoles coscorrones, $ 48 100 k.
Frejoles burritos, $ 52 100 k.
Frejoles pallares, $ 56 100 k.
Frejoles bayos chicos, $ 52 100 k.
Frejoles bayos reg, $ 52 100 k.
Frejoles bayos gr., $ 53 100 k.
Frejoles triguitos, $ 53 100 k.
Frejoles mantecas, $ 50 100 k.
Frejoles milagros, $ 50 100 k.

Garbanzos.— No se conocen hasta el momento embarques de este producto para la exportación; sin embargo, los tenedores mantienen los precios sin alteración a los cotizados en la revista pasada. Cotizo:

Grandes, $ 70 los 100 kilos.
Regulares, a $ 65 los 100 kilos.
Chicos, a $ 54 los 100 kilos.

Harinas.—En el sur se han efectuado importantes embarques de harina por vía Antofagasta y Arica para Bolivia, como también para Guayaquil y Salaverry. Los precios no han sufrido alteración en la semana; pero debido a los altos precios que está alcanzando la materia prima en Santiago, se espera una relativa alza. Las cotizaciones del momento por las clases de cilindro de 1.a, de Santiago, centro y sur, es de $ 27 los 46 kilos.

Lanas.— Por vapor "Potosí" se embarcaron 31 fardos para Liverpool; 165 fardos por vapor "Osaki" a Nueva York. Y 37 fardos por vapor "Huasco" al Callao. Los precios por la esquila del presente mes, están firmes. Cotizo: Merino mestiza, $ 166 los 46 kilos enfardada. Común, $ 130 los 46 kilos enfardada. Negra, $ 110 los 46 kilos enfardada.

Lentejas.— Los precios no han variado en la semana. La demanda para la exportación es activa, habiéndose ebbarcado partidas de importancia para Nueva York por el vapor "Osaki". Cotizo:

Lentejas grandes a $ 82 100 k.
Lentejas chicas, a $ 80 100 k.

Maíz amarillo.—No hay alteración que anotar en los precios, manteniéndose los mismos de la semana pasada.

Miel de abeja.— Las existencias que dispone el mercado son limitadas y por esta causa algunos tenedores mantienen firme los precios.

Por el vapor "Elder-Branch" se embarcaron 110 barriles para Liverpool. Cotizo: $ 55 los 46 kilos sin transacciones.

Nueces.— Como las existencias de las nueces cáscara blanca para la exportación son escasas, los tenedores mantienen firme el precio. Por el vapor "Osaki" se embarcaron 500 sacos para Nueva York. Cotizo: $ 190 los 100 kilos.

Papas.—Las de la nueva cosecha, principian a entrar al mercado en pequeñas partidas. La calidad de la que se vende actualmente, deja mucho que desear. Cotizo: $ 25.50 por saco en puestas en Barón.

Pasto aprensado. — Por vapor "Huasco" se embarcaron 900 fardos para el Callao. Los precios han bajado. Cotizo:

1er corte, $ 4.40 el fardo.
2.o corte, $ 4.50 los 46 kilos.

Quillay.— Durante la semana ha habido interés por los exportadores. Por vapor "Potosí" se embarcaron 360 fardos para Liverpool. Cotizo: $ 40 los 46 kilos.

Semillas.—El vapor "Potosí" embarcó para Liverpool 186 de semilla de cáñamo y 108 sacos de la trébol rosado. Cotizo:

Semilla de cáñamo, $ 52 100 k.
Semilla de trébol, $ 420 100 k.
Semilla alfalfa país, $ 150 100 k.
Semilla alfalfa per., $ 375 100 k.

Trigo blanco.— Los precios han vuelto a subir tanto en Santiago como en el sur, habiéndose efectuado ventas del primero a $ 41 y a $ 39, el último por los 100 kilos sin saco.

Trigo candeal.—No hay alteración que anotar en los precios de estos trigos. Cotizo:

Largo fino, $ 40 100 k.
Corriente, $ 38 100 k.

Trigo mote.— Por vapor "Imperial" se embarcaron 25 sacos para el Callao. Cotizo: $ 71 los 100 k.

EXPORTACION

Durante la semana se han efectuado los siguientes embarques por vía marítima de artículos para la exportación:

Avena. — 305 sacos por vapor "Guayaquil" a Callao.
Cebada.— 5,860 sacos por vapor "Alda" a Liverpool. 2,973 sacos por vapor "Potosí" a Liverpool.
Cueros. — 824 atados por vapor "Osakis" a Nueva York. 1,050 atados por vapor "Graphite" a Nueva York.
Cueros de buey.— 150 por vapor "Graphite" a Nueva York.
Cueros vacunos.—1,300 por vapor "Graphite" a Nueva York. 1,000 por vapor "Graphite' a Nueva York.
Cobre.—660 barras por vapor "Imperial" a Nueva York. 3,000 barras por vapor "Potosí" a Liverpool.
Cera.—55 bultos por vapor "Graphite" a Nueva York.
Frejoles. —2,790 sacos por vapor "Graphite" a Nueva York. 400 sacos por vapor "Imperial" a Callao.
Fideos.— 112 cajones por vapor "Guayaquil" a Callao.
Fibras de cáñamo. — 185 fardos por vapor "Potosí" a Liverpool.
Garbanzos.—100 sacos por vapor "Guayaquil" a Guayaquil.
Harina. — 150 sacos por vapor "Imperial" a Salaverry. 1,000 sacos por vapor "Guayaquil" a Guayaquil.
Lentejas.—1,693 sacos por vapor "Graphite" a Nueva York.
Lana.—31 fardos por vapor "Potosí" a Liverpool.
Pasto. — 700 fardos por vapor "Imperial" a Callao. 200 fardos por vapor "Huasco" a Callao.
Pasas.—50 bultos por vapor "Imperial" a Callao.
Quillay. — 875 bultos por vapor "Potosí" a Liverpool.
Semilla de trébol.— 86 sacos por vapor "Potosí" a Liverpool.
Salsa de tomates.— 172 cajones por vapor "Guayaquil" a Callao.
Vino.—56 cajones por vapor "Imperial" a Punta Arenas (C. Rica).
Miel.—110 barriles por vapor "Elder-Branch" a Liverpool.
Nueces. — 550 sacos por vapor "Osakis" a Nueva York.
Maderas.— 337 bultos raulí por vapor "Imperial" a Mollendo.
Botellas vacías.— 2,150 cajones por vapor Imperial" a Callao.

AGUSTIN GAZITUA

Corredor de Comercio y de la Bolsa de Productos de Valparaíso.—Establecido el año 1898.—Oficina: calle Blanco 1025.—Casilla Correo 291.—Teléfono Inglés 950.—Dirección telegráfica: "Gazitúa"

Valparaíso, 19 de Octubre de 1919.

NOTICIAS VARIAS

EL CAMBIO EXTRANJERO Y EL COMERCIO INTERNACIONAL EN ESTADOS UNIDOS

La gran anormalidad que se nota en el tipo de cambio sobre el exterior durante el mes de Julio y que tan seriamente preocupó a los más importante banqueros internacionales de los Estados Unidos, puede explicarse en parte estudiando las asombrosas estadísticas del comercio extranjero de los Estados Unidos durante el año que terminó el 30 de Junio próximo pasado. El monto de nuestro comercio extranjero durante aquel período llegó a la colosal suma de $ 10,320,682,746; el exceso de lo que hemos exportado contra de lo que hemos importado monta a la cantidad de $ 4,130,882,334. La posesión de un saldo comercial tan grande en nuestro favor, el que no solamente no tiene paralelo en la historia de la nación, sino que no hay nada que se le parezca en los anales del comercio mundial, tiene como su natural corolario un premio alto en el dólar norteamericano, el cual se está cotizando virtualmente en todos los centros bancarios del mundo. Y el curso libre de las fuerzas económicas al hacer bajar el tipo del cambio de las naciones extranjeras principales hasta su nivel más inferior, de que se tiene memoria, ha demostrado la necesidad apremiante de tomar medidas que mitiguen la situación.

El plan propuesto hace un mes o más por el señor H. P. Davidson, tendiente a la coordinación de todos los recursos industriales y económicos del país para atender a las necesidades de Europa, ha quedado en suspenso por ahora. Sin embargo, en el intervalo, algunos bancos y empresas industriales ,actuando independientemente y por su propia iniciativa, y según parece sin relación alguna especial a un plan comprensivo y definido, han negociado empréstitos importantes.

El total de las operaciones anunciadas definitivamente, comenzando con el empréstito de $ 50.000,000 a Bélgica, efectuado hace algún tiempo, hasta la última operación, monta a $ 277,000,000. De esta cantidad $ 25.000,000 corresponden a una comisión de bonos suecos; 30 millones de pesos a una emisión de bonos suizos; un empréstito a Czechoslovakia por $ 25.000,000; las ciudades de Río de Janeiro y Copenhague lanzaron emisiones de bonos por $ 10.000,000 y $ 12.000,000, respectivamente. El Canadá lanzó una emisión de bonos de $ 75.000,000 y se han dado ya los pasos para la venta en Nueva York de vales de Tesorería Francesa por la cantidad de $ 5.000,000. Un anuncio reciente, pero que no está confirmado, es el de un empréstito al gobierno ruso de Omsk, a cuya cabeza está el general Kolchak, más no se sabe a ciencia cierta la cantidad involucrada, y se corren rumores de que se de $ 5.000,000 lo mismo que de 25 millones de pesos. A parte de estas transacciones, parece que también se han colocado grandes empréstitos particulares y que hay otros en proyecto ,acerca de los cuales no hay noticia oficial alguna, pero que se calcula llegan a la suma de 100 millones de pesos.

Los comentarios que se oyen en los círculos bancarios internacionales indican que las grandes y frecuentes fluctuaciones seguirán afectando al mercado hasta que se ponga en práctica algún plan que corrija la seria situación del cambio monetario .Los banqueros, los expedidores y los interesados en el comercio en general están todavía discutiendo activamente los métodos que han de observarse para estabilizar los tipos, más, hasta la fecha no se han tomado medidas definitivas para poner coto de una manera permanente a la tendencia a la baja de los tipos de cambio.

La opinión que prevalecía durante la última semana de Julio, entre varios de los principales banqueros americanos, da vigor al hecho de que los pasos que hayan de tomarse para financiar las compras que efectúe Europa de material de consumo y para reconstrucción, hasta que recupere su poder económico, tienen que ser dados más bien por empresas particulares que por los negociados de gobierno. Esta opinión ha sido claramente expuesta por el señor S. Alexander, presidente del National Bank of Commerce de la ciudad de Nueva York, en los siguientes términos:

"Pasó ya la época en la que los Estados Unidos haga empréstitos a nuestros Aliados de Europa, como lo hizo durante toda nuestra participación en la guerra. Hay muchos y urgentes problemas que han menester de toda la atención y de todas las energías de que pueda disponer el gobierno. Debe eliminarse ya la ingerencia política en este sentido y renacer la fe en la idoneidad de los hombres de negocios norteamericanos, los que están dispuestos a trabajar de consuno para un gran fin cuando las condiciones lo exijan.

"Pueden mencionarse dos métodos generales que han de seguirse en la venta de los artículos americanos. El uno sería el método irrestricto y competitivo de los tiempos normales; el otro aquel de la organización, en el que el mercado total de los Estados Unidos, con relación al de todas las naciones y en toda clase de artículos, sería sometido a un análisis y a una asignación en pro del bien común.

"El crédito de los diversos pueblos de Europa representa varios grados de seguridad. Si no hubiese una dirección organizada del crédito norteamericano, los países más fuertes podrían imponerse a los más débiles en nuestros mercados monetarios u obligárseles a pagar tipos exorbitantes. Desde el punto de vista del propio interés norteamericano, por lo tanto, y dejando a un lado todas las pretensiones de humanitarismo. debe haber una oportunidad de igualdad para obtener crédito".

Tratando sobre el mismo asunto en un discurso reciente, el señor Pierson, presidente de la Junta Directiva del Irving National Bank, de Nueva York, se expresó así:

"Si ha de mantenerse nuestra actividad comercial e industrial, cosa que seguramente deberá ser así, no hay que entorpecer la salida para nuestros productos creando condiciones prohibitivas tales como las que se notan en las actuales tendencias del cambio extranjero. Y en este asunto deben entrar en algo las consideraciones de los derechos de la humanidad en el intercambio comercial internacional.

Sociabilidad Obrera

Unión de los Tipógrafos.— Hoy Domingo 19, a las 3 de la tarde, se reunirá el directorio.

Recomiéndase la asistencia.

Junta Ejecutiva del Primer Congreso Gráfico.— Levantada la sesión de directorio de la Unión de los Tipógrafos, se reunirá esta junta. Tiene tabla que tratar.

Centro Cristobal Colón.— Cítase a junta general para el Domingo 19, a las 10 de la mañana.

Igualmente se les cita a las 15 horas del mismo día en nuestro local (Carmen frente a Argomedo) para concurrir en seguida a la procesión del Carmen.

Sindicato Obrero de Fábrica de Espejos, vidrieros y ramos similares.— Cítase a junta general extraordinaria para hoy a las 21 1|2 horas, espera hasta las 10 horas en punto.

Academia Particular de Baile La Santiago.— Hoy matinée y baile de fantasía. En la noche habrá orquesta y en la matinée tocará la señora Carmela Pezoa.

Salón social: Alonso Ovalle 1265.

Sociedad Unión y Protección de Estucadores.— Cítase a junta general ordinaria para hoy a las 8 1|2 horas.

Sociedad Unión de Talabarteros.—El Lunes 20 se llevará a efecto la función de gala y beneficio en conmemoración del 22.o aniversario social, en el teatro Septiembre, Alameda esquina de Lira. Este acto será amenizado por la banda del Cuerpo de Carabineros.

Las personas que deseen tomar entradas pueden solicitarlas en Delicias 522, Ahumada 109, Castro 90, San Diego 978, Amunátegui 914, Delicias 2589 y Rosas 950.

Sociedad Dueños de Carnicerías.— Esta sociedad efectuará hoy un banquete en celebración de su sexto mes de existencia en el concierto social. La fiesta se efectuará en la quinta que posee la Sociedad Veteranos del 79, en la Avenida Román Díaz número 38 (Providencia). La fiesta empezará a las 16 horas.

Las siguientes personas actuarán en la comisión de recepción durante el banquete: Francisco Carvajal, Andrés Avendaño, Agustín Jeldes, Agustín Guajardo, Samuel Astorga, Antonio Cerucci y A. Mayol.

Centro de alumnos y ex-alumnos de la Escuela Nocturna Fermín Vivaceta.— Hoy se efectuará en Riquelme 859, una matinée que empezará a las 16 horas. La clase instructiva empezará a las 14 horas.

Federación Obrera de Chile.— Consejo Federal N.o 11 de Cerveceros.—Este Consejo cita a todos sus federados para el Domingo al salón social para asistir al mitin que la Junta Ejecutiva acordó llevar a efecto ese día para hacer propaganda en todo el país, sobre el boycot a la cerveza de la Compañía Cervecerías Unidas.

Centro La Juventud Católica.— El Viernes 17 celebró sesión este nuevo centro en la cual se dió lectura a los estatutos presentados por los señores S. Medina y C. Gómez, los cuales fuerón aprobados en todos sus puntos por los señores socios.

Se acordó también que los socios acudan en masa a la procesión del Carmen hoy Domingo. Punto de reunión: en el local del Centro, a las 15 1|2 horas en punto.

Centro Chacabuco de la Unión Nacional.—Se cita para hoy a las 15 horas en la Casa Central de la Unión Nacional, San Pablo 1276, con el fin de asistir a la Procesión del Carmen, que saldrá del Templo del Salvador.

Sociedad Camilo Henríquez.— En celebración de la fiesta de los Estudiantes se llevará a efecto hoy una matinée social, a la que se invita a todas las relaciones y familias del barrio.

Sociedad de S. M. Juan M. Dávila Baeza.— Cítase a junta general ordinaria para el Jueves 23 a las 21 horas, en 21 de Mayo 831. Se celebrará sesión con el número que asista por ser 2.a citación.

Sociedad de Socorros Mutuos Protección de la Mujer.— Cítase a sesión de directorio para hoy a las 10 horas, para ponerse de acuerdo para la junta general ordinaria.

Academia Coreográfica Estrella del Mar.— Después de elegido el directorio las adhesiones de nuevos socios pasa de treinta, las cuales se seguirán recibiendo el Lunes de 20 1|2 a 22 horas en Porvenir 775.

Cítase a todos los socios y personas que deseen serlo para el Lunes a la hora antes indicada; también se nombrará la mesa directiva de los directores ya elegidos.

Sindicato de Estucadores y ramos similares.— Se cita al Sindicato de estucadores para hoy a las 21 horas.

Academia de Baile Luis A. Acevedo.— Hoy dos atrayentes tertulias con repartición de flores, pasteles y refrescos a las señoritas asistentes. Habrá sorpresas especiales para los jóvenes y señoritas disfrazados. Matinée a las 17 horas; noche a las 21 horas, baile con orquesta.

Federación Obrera de Chile.— Consejo Federal N.o 4.— Cítase a junta general para hoy a las 10 horas. Ruégase encarecidamente la asistencia a los de los molinos La Estrella, Santiago y La Estampa.

Sindicato de Albañiles de Alcantarillado.— Cito a reunión general para el Domingo a las 9.30, en Salas esquina Andrés Bello.

Academia de Baile Luz del Consejo.—Matinée de fantasía en honor de los estudiantes, con premios de sorpresa a los mejores disfraces. Harán de jurado las señoritas socias de esta institución.

La matinée empezará a las 17 1|2 horas, en el salón social, Santo Domingo 2847.

La entrada será libre para los disfrazados.

Unión gremial de cerrajeros, herreros y ayudantes.— Cítase para hoy a reunión extraordinaria a todo el personal que compone esta institución y en particular a los miembros de la comisión de fiestas, a las 9 horas. Local: Huemul 649.

Federación Obrera de Chile.— Consejo Federal N.o 5.— Cítase a reunión general extraordinaria para hoy a las 9.30 horas.

Tabla:

1.o Formación de las 4 brigadas en los hornos de vidrio negro.
2.o Nombramiento de delegados para la Convención.
3.o Elaboración del programa para conmemorar nuestro primer aniversario social.
4.o Nombramiento de delegados seccionales para el vidrio blanco, 2.a brigada y Bodega; y
5.o Censura al prosecretario, Juan Torres.

Sociedad de Resistencia de Baldosistas y colocadores.— Cítase a reunión general para hoy a las 9 horas.

Local: Santa Isabel 189.

Federación Metalúrgica de Chile. — Cítase a junta general a todos los delegados para hoy a las 9 horas.

Federación de Pintores y ramos similares en resistencia.— Se cita para hoy a las 8 horas, a sesión ordinaria para tratar la siguiente tabla: Balance, tesorería y entrega de la tesorería al nuevo tesorero; paseo al cerro de Navia y otros asuntos.

Sociedad de Empapeladores La Esmeralda.— El Domingo se llevó a efecto la reunión a que se había convocado al gremio que trabaja en las distintas tiendas.

Tomó posesión de su puesto el nuevo directorio.

Se sesionará hoy de 8 a 10 horas para pasar las notas a las tiendas.

Sociedad Unión de Peluqueros.— Cítase a todos los consocios para el Domingo a las 14 horas, en el salón social, Salas 208, a una sesión solemne con motivo del 18.o aniversario social. Se repartirán diplomas a los siguientes socios: Federico Rodríguez G., Arturo Donoso C., Evaristo Galaz D., Luis Rojas A., Exequiel 2.o Muñoz Z., Nemecio Fernández N. y Samuel Sepúlveda V. En seguida habrá un banquete en la quinta de don Manuel Cornejo, Avenida España N.o 105 (Los Guindos).

Sociedad de Jardineros municipales.— El 12 del presente celebró el aniversario nuestra sociedad.

Se le hizo entrega al señor Demetrio Saavedra de una nota comunicándole que en la sesión del 10 del presente se le nombró por unanimidad presidento honorario.

El señor Demetrio Saavedra, después de imponerse de la nota, en un conceptuoso discurso aceptó dicho nombramiento.

Asistieron a la fiesta representantes de la Sociedad de Empleados de la Policía de Aseo.

Federación Obrera de Chile.— Consejo Federal N.o 17.— Este Consejo celebrará el Domingo 19 a las 16 horas, una fiesta, con baile a gran orquesta, para saludar la entrada de Primavera, con batalla de serpentinas y flores, en honor del Consejo amigo N.o 12. Local de dicho Consejo, Chacabuco N.o 32.

Se invita a los consejos hermanos y sociedades Centenario de Maipo, Instructiva Obrera, Luz del Consejo, Ilustración y Federación de Estudiantes.

Sindicato de albañiles de Alcantarillado.— Se cita a reunión general para el Domingo a las 9 1|2 horas. Salas esquina Andrés Bello.

Salón teatro de la Universal.— El Domingo 19 a las 16 1|2 horas, se dará comienzo al programa que, a fin de celebrar su primer año de vida sportiva, ha elaborado el Centro Deportivo Gerardo Rodríguez del Río, acto al cual serán especialmente invitados los señores redactores de Sport y sociedades de los diferentes diarios y revistas, los presidentes de centros y clubs amigos, etc. Oportunamente se publicará el programa que promete ser muy interesante. Habrá también un concurso de disfraces y de one-step, para lo cual se han ofrecido valiosos premios.

Sociedad La Democracia.— Entusiasmo hay entre los socios de esta Academia para asistir a la clase extraordinaria dedicada al tesorero, señor Carlos Verdugo, mañana a las 21 horas, como también al baile fantasía, en el cual se obsequiarán por el directorio cuatro premios a los mejores disfraces. A esta clase queda invitada especialmente la sociedad Acevedo y relaciones sociales.

Confederación Nacional del Trabajo.— En sesión del Consejo Federal se acordó verificar la fiesta de la Primavera por todos los Sindicatos el Domingo 26 del corriente, en el local que oportunamente se avisará. La tarjeta que da derecho a la entrada vale un peso y deberá pedirse al tesorero don Jorge Jara.

Para dar feliz término a este acuerdo se cita a los directorios de todos los sindicatos y a los delegados a una reunión para mañana a las 20 horas en San Pablo 1276.

Socorros Mutuos Hojalateros y Gasfiters.— Cítase a junta general extraordinaria para el Domingo a las 10 horas con el objeto de tratar un proyecto de unificación con el Consejo N.o 3, de Hojalateros y Gasfiters.

Asistencia obligatoria para todos los asociados para que den su opinión sobre dicho proyecto y evitar futuras interpelaciones.

También se efectuará la rifa de las medallas.

Hoy como ayer

Seguimos liquidando varios lotes de calzado fino, de moda, para señoras; es ésta una brillante oportunidad para realizar espléndidas compras. También, en corsés de última moda, liquidamos lindos modelos en ricas y muy durables telas de seda, de hilo y de algodón de 1.a clase.

"La Flor del Día", San Antonio 98, esquina de Moneda.

23-j

JUNIOR

Joven que escriba rápidamente a máquina y con buenas recomendaciones se necesita para ayudante en contaduría.

Dirigirse:

CASILLA 3255

VOrellana L.

SATISFACCION

tendrá Ud. siempre que adquiera en nuestra casa: los bonitos servicios de mesa de PORCELANA DE LIMOGES que comprende nuestro espléndido surtido.

Cristales de baccarat en los más elegantes modelos.

Todo un surtido elegido por precios muy moderados.

Morrison y Co.

Ahumada 65 - 77 ---- Casilla 212
SANTIAGO

TRIBUNALES

CORTE SUPREMA

Movimiento habido en 17 de Octubre de 1919

El Excmo. Tribunal se ocupó de las causas en acuerdo.

Falladas de acuerdo:

Rec. amparo A. Hernández B., conf., resolución apelada.

Contra L. Dinamarca y otro, c. fondo, sin lugar, redactor señor de la Cruz.

Angel y Agustín Garavante c. Municipalidad de Valparaíso, c. fondo, sin lugar, redactor señor Foster.

Fallada en cuenta:

Rec. queja Director del Tesoro (contra 5.a Sala C. de Apelaciones de Santiago) Canal Laja, sin lugar.

Examen de abogados

Fueron aprobados los señores Fernando Alessandri R. y Pedro Muñoz Bustos, cuyas memorias versaron sobre La hipoteca en la Legislación Chilena y El Seguro contra Incendios, respectivamente.

CORTE DE APELACIONES

Movimiento del 18 de Octubre 1919.

Primera Sala.— 1, contra Masías confirmada; 2, contra Raush, confirmada; 3, contra García, confirmada; 4, contra Jorquera, aprobada; 8, contra Carvajal, pendiente; Taquini con García H., fallada de acuerdo; 7, contra Carvajal no es consultable.

Alegaron:

En la 4, don Guillermo Fuentes.

En la 7, don Manuel Jara C.

En la 8, don Guillermo Fuentes con don Guillermo Celedón.

Segunda Sala.—1, contra Mercedes Ubal Valdés, aprobada; 2, contra Pedro Martínez, confirmada con decl.; 3, denuncio del Inspector de Casas de Préstamos, acuerdo; 4, Mateo 2.o Guincart contra Alvaro Vial, suspendida; 5, contra Miguel Fajardo, susp. efectos; 6, contra Delfín Marambio R., conforme con decl.; 7, contra Alfonso Benítez, confirmada; 8, contra Felipe Vergara Muñoz, acuerdo.

No vistas las demás.

Falladas de acuerdo:

Contra E. Balbontín, sumario por muerte de José Dolores Romero; Jaime Galte con Suc. de E. Domínguez L.

Alegaron:

En la 2.a, P. Velasco por la aprobación.

En la 5.a, don M. Fajardo, como parte.

En la 7.a, V. E. Peña por la revoc.

En la 8, don Luis Malaquías Concha por la revoc.

Tercera Sala.— 1, contra Correa, confirmada; 2, contra Merino, revocada; 3, sumario abandono niños, confirmada; 4, contra Muñoz, confirmada; 5, robo a M. Rodríguez, confirmada; 6, contra Solari, confirmada; 7, contra Buletra, acuerdo; 8, contra Donoso, confirmada.

Alegaron:

En la 2., don Ernesto Peña, por la revocatoria.

En la 7, don Blas Gallo, por la revocatoria.

En la 9, don Miguel Calvo, por la revocatoria.

Cuarta Sala.— 1, contra A. Carreño, confirmada; 2, contra A. Amayo, aprobada; 3, contra C. Petrovich, confirmada; 4, contra J. González, confirmada; 5, contra A. Valdés P., aprobada; 6, contra L. Campos D., aprobada; 7, contra D. Tapia, aprobada; 8, contra L. Román, confirmada; 9, N. Rubio con A. Ramírez, confirmada; 11, T. Thum con Municipalidad de Santiago, trámite.

No vistas las demás.

Fallada de acuerdo:

Rafael Valdés c. Termas de Catipe.

No hubo alegatos.

Quinta Sala.— 1, contra González, fallada; 2, C. Salvo, rec. de hecho; 3, contra Zuñiga.

De acuerdo en trámite, Saavedra y otros con Banco Garantizador de Valores. Fallada acuerdo, Concha con con Fisco; ocuerdo la 2.a pendiente del Jueves. Barros y otros con Letelier.

Alegaron:

En la 2, continuación del Jueves, don Enrique Escala con D. Agustín Correa B.

En la 2, Don Hernán Leigh B., por el recurso.

En la 3, don Luis Malaquías Concha por la revocatoria.

PRIMERA SECRETARIA

Ingreso Civil

Weinstein con Chamudez, 4.o Juzgado.

Weinstein con Chamudez, 4.o Juzgado.

De la Fuente con Sucesión Barros, 4.o Juzgado.

Juliet y otro con Ojeda, 4.o Juzgado.

Bravo con FF. CC. del Estado, 4.o Juzgado.

Rospide con Moyer, 2.o Juzgado.

M. Molamphy, verificación, 5.o Juzgado.

Metcalfe con Pérez, 5.o Juzgado.

Quijada con Bemussi, 5.o Juzgado.

R. Auger, pos. efectiva, Reumo.

Muñoz con Rojas, San Bernardo.

Guajardo con Guajardo, San Bernardo.

Guajardo con Schneider, San Bernardo.

Juramento

Prestó el juramento de estilo ante el señor presidente de la Iltma. Corte, don José Arancibia, para servir en calidad de suplente el cargo de Juez de Letras de Vichuquén.

Fiscales de la Corte de Apelaciones

Con motivo de una duda suscitada a uno de los señores Fiscales sobre si la recusación hecha al secretario de una causa hace también cambiar el señor Fiscal que debe dictaminar en ese negocio, ya que por acuerdo de este Tribunal en cumplimiento a la ley de 19 de Enero de 1889, (art. 12. determinó que el turno de los señores Fiscales debe hacerse según el ingreso de las causas a las secretarías, correspondiéndole a cada uno las que ingresen durante un mes en una distinta secretaría, se resolvió que la recusación de un secretario no altera esa forma de distribución de trabajo entre los señores Fiscales.

Este acuerdo se comunicará a los referidos funcionarios.

AVISOS ECONOMICOS

NECESITAN EN ARRIENDO

$ 200 NECESITO ARRENDAR CAsa para 1.o Noviembre, 7 o más habitaciones aseadas. Arrendatario solvente.—F. S. Z. Casilla 2762.

OFRECEN EN ARRIENDO

CASA ALTOS, DIECIOCHO PIEZAS, arriéndase 450 pesos. Arturo Prat 377. 575-20-o

BUENAS BORDADORAS PARA trabajar taller adentro y afuera se precisan.— Compañía 1060. 147-24-O

EN VALPARAISO, ARRIENDASE casa amoblada, siete dormitorios grandes, Delicias 645 esquina Simpson, tranvía, cocina a gas, teléfono por temporada verano o más tiempo. Contiene sala, antesalas, escritorio comedor y anexos, etc. Dirigirse: Correo 3. Casilla 3114, Valparaíso. 25-j

PIEZA AMOBLADA NECESITA persona ocupada para Diciembre radio Matucana, hasta García Reyes.— A. C. S., Carreo 9. 579-19-O

$ 80 ARRIENDO CASA FARIÑA 439. Tratar: Dávila 759. 548-19-O

SE ARRIENDA DESDE 1.o NOviembre, local acreditado, ocupado ocho años para carnicería, con cuatro piezas y sitio para carretelas u otro destino, ubicado esquina plaza Yungay. Tratar: Rosas 2653. 542-20-O

SE ARRIENDA EN ROSAS 1783, grande y cómoda casa en bajos. 463-O-19

ALQUILER DE PIEZAS SIN MUEBLES

ARRIENDO PIEZAS CON O SIN muebles, con o sin pensión, pensión de mesa, en familia francesa. Hay baño y teléfono. Moneda 613. 530-20-o

ANIMALES Y VEHICULOS

SE COMPRA UN VICTORIA Y CAballo de un tiro. Tratar Independencia 510, de 2 a 3. 531-19-o

VACA BUENA LECHERA DE TERnero chico, vendo barata.— Santa Rosa 471. 540-20-O

VENDO RUEDAS DE COCHE CON llantas fierro, cajita de carretelas, resorte, ejes, etc. Recoleta 530. 7488-j-27.

AVICULTURA Y CULTIVOS

COLMENAS, CERA ESTAMPADA, todos útiles apicultura. — Aróstegui, Manuel Rodríguez 854. — 7549-25-J

AUTOMOVILES Y CARRUAJES

AUTOMOVIL HUDSON SPEEDSter nuevo, vendo. Santa Rosa 329. 464-O-19

AUTOMOVIL EUROPEO SINGER, tres asientos, Garantízase perfecto estado. Vende mitad valor. Catedral 2289. 504-19-O

COCHECITO, DOS O CUATRO RUEdas, livianito o arañita, compro. Edison 4720. Barrio Lourdes. 570-20-o.

CORONA Y UTILES PARA AUTOmóvil Dodge y 4 ruedas de coche de caballos, precio bajo. Calle General Velásquez 362. 520-20-o

FORROS DUNLOP, REALIZO 935 por 135 60 centímetros diámetro. Santo Domingo 1026. 491-O-19

GOMA PARA CARRUAJES, 1.a CLAse, 1 1|2 y 2, se vende en Manuel Rodríguez 647. 405-o-19

¿NEUMATICOS ROTOS? COMPONE muy bien "The American Tire", San Antonio 552 cerca Monjitas 29-31-O

OCASION, VENDO AUTOS EUropeos Limousine, Landaulet, perfecto estado, y americano turismo 7 asientos, flamante. Verlos: Huérfanos 3044. 20-O

OCASION COMPRO DOS CHASSIS Ford en buen estado. Catedral 1465. 539-19-o

VULCANIZACIONES SOLIDAS Y perfectas, sólo las puede hacer el taller "La Estrella", Brasil 25-B. Máquina moderna, trabajos garantizados. 577-19-o

COMPRA - VENTAS DE CARBON

BODEGA TENO.— OFRECE CARbón, leña, coke, particular, comerciante Gálvez 106. 20-J

COMPRA - VENTAS DE ALHAJAS

COMPRO ALHAJAS CUALQUIER valor el más alto precio. Estado 273. 7576-26-j

RELOJES DE PLATA, FINOS, GArantidos, se entregan pagaderos $ 5 semanales. Por carta a R. W., Lira 134. 574-21-o

SOLITARIOS DE 20 KILATES DE peso, vendo de ocasión. Moneda 937. 529-18-o

COMPRA - VENTAS DE LIBROS

COMPRO REVISTA DERECHO Y Jurisprudencia, año primero al séptimo. Pago buen precio.—Librería Julio Verne, Agustinas 1061.

LIBRERIA CA. L. MENRIQUEZ. Obras nacionales históricas. Autores antiguos. Gálvez 35. 2-22-j

LIBRERIA LA POPULAR. COMPRO obras Barros Arana. Medina, Vicuña Mackenna. Bandera 72. 3-22-j

COMPRA - VENTAS DE NEGOCIOS

¡¡OCASION!! VENDO BAR-REStaurant muy bien situado, sólo se exige al contado $ 1,500, buena venta diaria, arriendo barato y patente recién pagada, dáse a prueba. Bandera 34, departamento 9. 568-19-o.

SE VENDE UN NEGOCIO DE COcinería. Calle Andrés Bello 792, frente a la Vega. 535-22-o

COMPRA - VENTAS DE PROPIEDADES

A LOS QUE DESEEN POSEER EN Santiago un chalet o quinta en las principales avenidas de la región más saludable y hermosa, como es Ñuñoa, vendemos sitios para edificar en situación privilegiada, cerca de la plaza de Ñuñoa, a la entrada de la gran Avenida de Ñuñoa a Macul, en la Avenida Irarrázaval y otras en que se hallan los chalets y quintas de distinguidas familias santiaguinas y extranjeras. Esas avenidas tienen carros eléctricos hasta la Plaza de Santiago, policía, luz eléctrica, alamedas de árboles ya frondosos, agua potable de primera calidad y otros servicios y atractivos de ciudad y de campo, a las puertas de la capital. Ñuñoa va a tomar una importancia inmensa con la ley recién promulgada, que autoriza invertir un millón trescientos mil pesos en adoquinar su principal Avenida, la de Irarrázaval, y darle el ensanche de 25 metros. Pronto se principiarán los trabajos y esta nueva era de progreso aumentará el número de familias que querrán vivir allí. Los interesados apresúrense a comprar hoy, que todavía todo se vende tan barato en Ñuñoa. Precios módicos entre cuatro y once pesos metro, según situación más o menos central. Títulos de 30 años. Facilidades de pago. También nuestras oficinas proporcionan arquitectos económicos e inteligentes, que entregan buenos edificios, llave en mano, en pocos meses y por honorarios reducidos, según contrato.— Valenzuela, Palacios y Cía.—Oficinas: en Santiago, Huérfanos 1235, letra G.; en Ñuñoa, Avenida Chile-España, 84, media cuadra de Irarrázaval. Ambas oficinas funcionan todos los días; pero la de Ñuñoa también está abierta los días festivos.

SE VENDE UNA CASA EN CALLE Santa Rosa 1555, en $ 10,000 561-21-o.

SE VENDE UN SITIO EN SAN BERnardo, con árboles frutales y 30 álamos de 5 años. Tratar Gálvez 312. Luis Urrutia. 516-19-o

VERANEANTES. — EN BUIN, CAlle Balmaceda, en todo el centro, vendo casa cuatro piezas, fuera dependencias, agua potable, luz eléctrica, gran patio, árboles frutales; superficie total: 731 metros cuadrados. Doce mil pesos; más datos: Casilla 2799. 515-19-o

VENDO PROPIEDAD CALLE CUEto, 15 de frente 35 fondo. Cumming 672. 576-19-o

VENDO CASA - QUINTA CON VISta a dos avenidas, A. Chile 1023; superficie 2.600 v. cerca de carros, 3 piezas, portón y galpón para industria. Precio bajísimo. Tratar Irarrázaval 2401. 485-19-o

COMPRA-VENTA DE MAQUINAS DE ESCRIBIR Y COSER

MAQUINA ESCRIBIR COMPRO, O boleto de empeño. Casilla 3511. 526-19-o

MAQUINA ESCRIBIR "WELLINGton", igual "Adler", flamante, verdadera ocasión, vendo. Tarapacá 856|18. 525-19-o

COMPRA-VENTAS VARIAS

CEMENTO VARIAS MARCAS, POR sacos vende más barato. Depósito, Sotomayor 37.

CLARABOYA VIDRIO Y FIERRO, para techo, patio, hall, venden demolición edificio Huérfanos 1153.

CARPINTEROS, MADERAS SURTIdas, baratas, vende Fábrica El Progreso, Sotomayor 37.

CAJITAS Y CAJONES PARA EMbalajes, hace Fábrica Sotomayor 37.

ESCALERAS DE EDIFICIOS HACE Fábrica Sotomayor 37. 560-19-o.

HUESOS, COMPRA Y PAGA AL contado los mejores precios la Fábrica de Abonos de Gibbs y Co. Mulchén. 9-k

GRAN LAVANDERIA LA NUEVA Española. San Antonio 77. Esta casa es la mejor que atiende a su clientela y al público en general. Especialidad en ropas finas de señoras y caballeros. O-19

MADERAS TODAS CLASES, VENDE Barraca El Progreso, Sotomayor 37.

MUEBLISTAS, LINGUE SECO, vende Barraca El Progreso, Sotomayor 37.

PUENTE 590.— SASTRERIA "PROgreso". Gran surtido cortes pantalones. Recibe hechuras.

PUENTE 590.— SASTRERIA "PROgreso". Lindo surtido casimires negros, azules y colores.

PUENTE 590.— SASTRERIA "PROgreso". Frente la torre la Bomba. 523-19-o

PORTONES DE CALLE Y VIDRIEra se venden, demolición. Huérfanos 1153.

PESOS, CUATRO Y CHAUCHAS ..5. Pago el mejor precio. San Antonio 18. 24-30-j

PUERTAS, VENTANAS, ENTABLAdos, mamparas, galerías, etc., ejecuta precios módicos, Fábrica El Progreso, Sotomayor 37, Teléfono 999.

BALCONES FIERRO BATIDO forma moderna, para corredores, venden demolición Huérfanos 1153. 559-19-o.

SASTRERIA "LA NOVEDAD". Ternos sobre medidas $ 90. San Diego 420. 5-22-i

SASTRERIA JERONIMO GARCIA. Si usted desea vestir bien y económicamente, vístase en esta Sastrería. San Diego 311. 6-22-j

SE VENDE BARATA ESCALA EDIficio 2.o piso. Demolición Huérfanos 1153.

SASTRERIA E. DINTRANT, SAN Antonio 142. Estilo inglés y americano. Se reciben hechuras. 12-22-L

TORNEOS TODAS CLASES, BAlaustros, recortes, etc., hace Fábrica El Progreso, Sotomayor 37.

TECHO AMERICANO ACANALADO $ 3.00 plancha.— Aróstegui Yaneti. Manuel Rodríguez 854. 7550-25-J

TRABAJOS DE CARPINTERIA, arreglos hace Fábrica Sotomayor 37.

VENDESE DE OCASION RICO PIAno "Stenway", Moneda 2927.

VENDO UNA VIGA FIERRO DE 7 mts. 20, ancho 38x14. Crucero Schiavetti N.o 67. Matadero. 511-20-o

VIGAS DOBLE TE DE 6" y 10" y 12" pulgadas, compran también columnas de 4". Sotomayor N.o 37.

VENTA Y COMPOSTURA INSTRUmentos de cuerda. Cuerdas romanas y accesorios. San Diego 132. 13-31 Mar.

COMPRA - VENTAS DE MUEBLES Y VARIOS

MUEBLES CON GRANDES FACILIdades ,vende. San Antonio 62. Entrega inmediata. 29-D

DIVERSOS

ABOGADO RAMON SEGUNDO JIménez, trasladó su escritorio a Galería Alessandri 24. 580-20-O

AGUARDIENTES DE UVA DE LA Viña San Agustín, Itata. Especiales para frutas, mistelas y usos medicinales. Depósito: Puente 832, frente al Mercado. 566-19-o.

BAÑOS, SAN DIEGO 87. — GRAN natación, baños tibios y medicinales. Abierto diariamente, de 7 A. M. a 9 P. M., sin cerrar al mediodía. 332-19-o

CERRO SANTA LUCIA.— LA REgia Fiesta Social y de Fantasía de esta noche. Sorprendente iluminación eléctrica. Hoy Domingo 19, en la noche. Entrada, cinco pesos. Niños, gratis. Concursos de disfraces. Valiosos premios discernidos por un jurado de distinguidos caballeros de nuestra sociedad. Música permanente. Alegría y cultura. Tercera celebración del día de los empleados.

CARTAGENA. EL 15 DEL ENtrante abrirá su temporada de baños, señora L. Figueroa.—Tratar: Santa Rosa 80. 543-20-O

CUAJO PARA HACER QUESO; POLvo líquido, tabletas según procedimiento Dr. Blumenthal, véndese en Boticas surtidas. Laboratorio Artura Prat N.o 1562, Casilla 1082. 44-4-k

EMBALSAMO PAJAROS Y ANImales. Curto y transformo pieles. Olivos 950. 544-19-O

ENCERO, LUSTRO PISOS, TRAbajo afuera, precio baratísimo. Serrano 143. 7398-25-j

LAS EXECRABLES ADULTERAciones de la leche, producen millares de víctimas. Doctor Rossiter. La Lechería Durham, Ñuñoa, reparte domicilio, $ 0.50 litro. Ordenes: señor Mena, Bandera 287, esquina Huérfanos; teléfono inglés 273, Central. 582-19-O

RUEGO A LA PERSONA QUE HAya encontrado una manivela de motocicleta, devolverla a Agustinas 1269.—F. N.

ESCUELAS, INSTITUTOS Y ACADEMIAS

ACADEMIA DE CORTE PARA SEñoras y señoritas. Cursos rápidos, se hacen trajes sastre de fantasía, córtase moldes por medida. Mme. Tiraferri, Agustinas 1057. 275-O-20

CONSULES, CONTADORES GENErales, especiales, taquígrafos, dactilógrafos, corresponsales, dibujantes; ayudantes arquitectura e ingeniería, prepáranse personalmente y por correspondencia; 9 ramos por $ 30 mensuales. Instituto Mercantil. Teléfono Inglés 273. Bandera 287, esquina Huérfanos. Cursos diurnos y nocturnos. 581-19-O

EL COMERCIO Y LAS INDUSTRIAS proporcionan riqueza e independencia económica y social; para ello es necesario estudiar en establecimientos serios, antiguos y acreditados, como el Instituto Mercantil, fundado en 1904. Escriba usted hoy, indicando nombre, calle, número y ciudad, a Bandera 287, esquina Huérfanos. Teléfono Inglés 273. Usted puede estudiar 9 ramos por 30 pesos mensuales; otros cursos por 25, 20 y $ 17.50 mensuales, respectivamente. Mañana, tarde, noche y por correspondencia. 581-19-O

ENGLISH, FRENCH, SPANISH, Italian quickly taught. Adquisición rápida y científica de las lenguas. Solicite lecciones ensayo gratuitas. Especialidad cursos rápidos para viajar. Cursos nocturnos para comerciantes.—Berlitz Systen.—782 Moneda.—Teléfono Inglés 50.—Casilla 1775. 31-L

ESCUELA PRACTICA NORTEAMEricana de Chauffeurs Mecánicos, cursos rápidos de Overland, Ford, Dodge, enseñanza por sus dueños. Arredondo and Company. Moneda 1020. 30-J

EL INGLES PRACTICO AUN SIN profesor al alcance de todo chileno por Arturo Zanelli, $ 5 ejemplar. Provincias $ 5.50. Pídalo toda librería. 9-22-j

INGRESO ESCUELAS MILITAR, Policial, Naval, Ingenieros, etc. Prepárase. También exámenes universitarios. Poseemos numerosos certificados de aprobación. Instituto Mercantil, Bandera 287 esquina Huérfanos. 30-j

HUMANIDADES PRIMERO AL SEXto año sistema antiguo y concéntrico. Exámenes universitarios. Comercio, Cursos rápidos de contabilidad, Taquigrafía Pitman e inglés. Instituto Zanelli, Bandera 84. 9-22-j

POR $ 10 MENSUALES ENSEÑAse piano, francés, inglés, alemán, castellano, redacción mercantil, escritura a máquina, taquigrafía, contabilidad, aritmética comercial, geografía, caligrafía, legislación comercial civil, aduanera, consular, internacional), dibujo (lineal, ornamental, arquitectónico), topografía, construcción.—Instituto Mercantil, Bandera 287. Clases matinales, vespertinas, nocturnas. 22-j

HOTELES Y PENSIONES

A LOS PASAJEROS QUE SE DIRIgen a Valparaíso, la Pensión Savoya les ofrece piezas amobladas y pensión de primera clase.

CLUBS, RESTAURANTS, CASAS particulares, etc., etc. El champagne Comte de Vocrose (Reims) no tiene rival en su clase y menos en su precio. Se remite a provincias.— Carlos Aldunate Bascuñán, Agente General, San Pablo 1149. Casilla 773. 437-O-20

CASA FAMILIA RESPETABLE SE arrienda pieza amoblada con pensión. Catedral 1557. 527-19-o

HOTEL "LA MARNE", AGUSTINAS 978. Casilla 2095. Julio Latzague. 7520-25-j

HOTEL RESTAURANT COSMOPOlita. Piezas higiénicas para pasajeros, se reciben pensionistas, precios módicos, San Pablo 1066. 492-O-23

HOTEL RESTAURANT ANTOFAgasta, tiene piezas higiénicas para pasajeros. Morandé 850. 23-j

PENSION FRANCESA. PIEZAS CON sin muebles; pensión mesa. Precios módicos. San Diego 122. 4-22-j

PIEZAS AMOBLADAS CON PENsión, baño, luz, arriéndase. Monjitas 306. 538-19-o

SIEMPRE LO MEJOR TIENE EL Restaurant Antofagasta. Fiambres de todas clases los mejores licores del país y extranjero. Morandé 846. 25-j

MAQUINARIAS E INDUSTRIAS

ANTES COMPRAR ARADOS, RAStras, pasen Fundición Klein. Unión Americana 242.

MOTORES LOCOMOVIL, MARSchal y Ruston Proctor, ambos 8 HP., realízanse, Unión Americana 242.

FOTOGRAFOS Y AFICIONADOS: — Llegó nueva partida de placas marca "Imperial", de última emulsión, precios fuera de toda competencia. Fotografía Pérez Cruchaga, Puente 623. Casilla 3563. 510-20-o

MEDICINA

FARMACIA MODERNA. SAN DIEgo 255. La mejor entre las Boticas. 7-22-j

INYECCIONES HIPODERMICAS, pongo a precios muy moderados, 2 a 6 P. M. Castro (General Mackenna) 730.

OFRECEN OCUPACION

BUENOS CARPINTEROS DE BANco necesito. Chacabuco 830. 509-19-O.

HERREROS Y MECANICOS MUY competentes, necesita Fundición Torretti, San Ignacio 500. 534-19-o

NECESITO OFICIALES PARA TRAbajo parque, calle Ejército 3. 573-20-o

NECESITASE SEÑORITA PARA cajera, indispensable buena letra. Dirigirse únicamente por carta: Agustinas 979. 572-21-o

NECESITAMOS BISELADORES PAra biselar vidrios, Compañía 2015, frente Plaza Brasil. 578-20-O

NECESITO CARPINTEROS MUEblistas, al día. Gálvez 102. 571-19-o.

MAYORDOMO COMPETENTE VIña, necesítase. Escriban Gazitúa, Linderos, acompañando copias recomendaciones. 406-o-23

PERSONA COMPETENTE EN CORtar rollos de papel de imprenta se necesita. Agustinas 1269. 19-j

PALETOCERA Y AYUDANTAS SE necesitan, inútil presentarse si no son competentes. Santa Isabel 377. 567-20-o.

SE NECESITAN BUENOS OPERArios para Luis XV. Fábrica de calzado. Valparaíso 1081. 564-o-21.

SEÑORITA QUE SEPA ESCRIBIR a máquina, se necesita en Huérfanos 981. 533-19-o

SE NECESITAN BUENOS OPERArios hojalateros; se paga buen sueldo. Dirigirse Delicias 2274. 397-o-21

TUPICERO COMPETENTE, NECEsito. Chacabuco 830. 501-19-O

PROFESIONALES E INDUSTRIALES

ENFERMOS CRONICOS Y DECLArados incurables, tiene su gabinete en su propiedad, Vergara 511, el conocido doctor botánico don Pedro Glvovich. Su éxito es público. Lo acreditan las personas de difícil curación, que han manifestado sus agradecimientos por la prensa de todo Chile, dejando constancia que han recurrido a él como último recurso. También dan testimonio documentos de autenticidad competentes de toda la República, y los fallos de la alta magistratura nacional. Pueden también dirigirse por correo, detallando las enfermedades por cartas: se atiende y se despachan. 565-19-o.

FABRICA DE CARPAS, TELONES. —Avisa a su clientela y favorecedores se trasladó a su nuevo local Moneda 1462, al lado del gran Garage "La Moneda". Teléfono Inglés 5073. —Tomás Novak. 7818-Dic. 31

FARMACEUTICO PARA VALPAraíso necesitan. Ofertas indicando pretensiones: K. C., Valparaíso.

GRABADOR. S. POBLETE R., BANdera 147. Santiago. Fábrica de timbres y acuñaciones de medallas. 54-6-k

LA HIGIENICA VACUUN CLEAner, limpia, lava alfombras. Maestranza 918. Teléfono, Santa Elena 140. Huérfanos 825.

LA HIGIENICA VACUUM CLEAner se trasladó a Maestranza 918. Teléfono Santa Elena 140. Huérfanos 825. 563-19-o.

MODAS— ENSEÑANZA RAPIDA confección señoras. $ 20 mensuales. San Francisco 170. 27-J

MODAS. — ESPECIALIDAD TRAjes sastre y elegantes. Precios módicos. Chacabuco 483. 20-O

MODAS, CONFECCIONES TRAJES sastre y fantasía, bordados artísticos. Libertad 23. o-176-o-21

PINTURA, ENCERADOS, ASEO DE casas hace La Higiénica Vacuun Cleaner. Maestranza 918. Teléfono, Santa Elena 140. Huérfanos 825.

SEÑORITAS: HAGO, TRANSFORmo y vendo sombreros última moda.—Olivos 950. 545-19-O

ZURCIDOS INVISIBLES, SE VIRAN trajes; transformaciones en general. Libertad 23. 187-21-o

PROPUESTAS

MUNICIPALIDAD DE SANTIAGO. Provisión de medicinas y otros.—De orden de la Alcaldía, se piden propuestas públicas para proveer al Dispensario Municipal de Ojos de las medicinas, instrumentos y útiles sanitarios que necesita para el año 1920, con arreglo a las bases que se pueden consultar en dicho Dispensario y en esta Tesorería. Las propuestas se abrirán el 29 de Diciembre próximo, a las 4.30 P. M. en la Sala de la Alcaldía.— Santiago, 26 de Septiembre de 1919.— El Tesorero Municipal. 27-l

MUNICIPALIDAD DE SANTIAGO. —Materiales de pavimentación.— De orden de la Alcaldía, se piden propuestas públicas con el objeto de proveer a la Dirección de Obras Municipales de adoquines para la pavimentación de la ciudad, con arreglo a las bases que pueden ser consultadas en la Dirección de Obras Municipales y en esta Tesorería. Las propuestas se abrirán en la sala de la Alcaldía el 13 de Enero próximo, a la 4 P. M.— Santiago, 10 de Octubre de 1919.—El Tesorero Municipal. 9-A

MUNICIPALIDAD DE SANTIAGO.— Alumbrado Público.— De orden de la Alcaldía, se piden propuestas públicas para el suministro de energía eléctrica destinada al alumbrado de las calles de Tocornal, Libertad, Dávila Larraín y Avenida Francia. Bases y condiciones en la Dirección de Obras Municipales. Las propuestas se abrirán el 24 de Noviembre próximo, a las 4.30 de la tarde, en la sala de la Alcaldía.— Santiago, 21 de Agosto de 1919.—El Tesorero Municipal. 22-k.

MUNICIPALIDAD DE SANTIAGO.— Artículos de Escritorio e Impresión de documentos.—De orden de la Alcaldía se piden propuestas públicas para proveer a las oficinas municipales de los artículos de escritorio y de los libros en blanco y documentos impresos que necesitarán durante el año 1920, con arreglo a las bases, que se pueden consultar en esta Tesorería. Las propuestas se abrirán el 22 de Diciembre próximo, a las 4.30 P. M. en la Sala de la Alcaldía.—Santiago, 17 de Setiembre de 1919.—El Tesorero Municipal. 18-L

MUNICIPALIDAD DE SANTIAGO Matadero Público.—De orden de Alcaldía, se piden propuestas pú cas para la terminación del pa llón destinado al beneficio de dos del Matadero con arreglo a planos y bases que se pueden co sultar en la Dirección de Obras M nicipales y en esta Tesorería. La propuestas se abrirán en la sala la Alcaldía el 21 de Noviembre pró mo, a las 4.30 P. M.—Santiago, de Agosto de 1919.—El Tesor Municipal. 20-

MUNICIPALIDAD DE SANTIAGO —Provisión de artículos.—De or de la Alcaldía se piden propuest públicas para la provisión de artí los que necesitará la Policía de As en el año 1920, con arreglo a las b ses que se pueden consultar en es oficina y en la Prefectura de Polic de Aseo. Las propuestas se abrir el día 26 de Diciembre próximo, las 4 P. M., en la sala de la Alcal Municipal.—Santiago, 24 de Setie bre de 1919.—El Tesorero Municipa 24-L

PRESTAMOS DE DINEROS

DINERO CUALQUIER SUMA FAcilita a comerciantes e industrial También a particulares con fianza Bandera 34, departamento 9.

DINERO SOBRE HIPOTECAS HA para colocar las siguientes partida de 1.000 a 10,000 y de 10,000 a 30,0 al interés del 6, 8, 10 y 12 o|o anua Bandera 34, departamento 9. 569-19-

2.000 NECESITO URGENTE PRImera hipoteca sin intermediario.— Luis González, Juan Vicuña 1531 541-19-

$ 5,000.00 NECESITO SIN AGENTE Doy garantía buena propiedad, Lo Cochrane 946. 537-

SERVICIO DOMESTICO

COCINERA CON RECOMENDACIOnes, necesítase. Agustinas 2376. 507-19-

EMPLEADA CUIDAR DOS NIñitas sepa coser, buenas referencia Catedral 2289. 505-19-

EMPLEADA DE COMEDOR, CO buenas recomendaciones, se neces en Erasmo Escala 2145. Se paga bu sueldo. 513-

NECESITO NIÑA PARA LAS PIzas; buenos informes. Huérfa 1892. 517-

OFREZCO EMPLEADAS, MOZO cocineras y para todo servicio. E peranza 18. 17-Oct-

JUDICIALES

REMATE.— POR ACUERDO DE L interesados en la liquidación de la so ciedad conyugal de don Carlos Mante la con doña Natividad Cumplido Manterola, ante el Arbitro don Eva to Novoa, y en su estudio, Compañí 1091, se acordó sacar a remate para Lunes 20 del actual, a las dieciseis h ras (4 P. M.) el sitio y casa situa en la calle de Libertad 634|40, perte ciente a la sociedad conyugal en liq dación, por el mínimum de $ 45,0 valor de tasación. Se pagará: a) re nociendo el subastador dos deudas hip tecarias en el estado en que se halla en favor del Banco Hipotecario de Ch de $ 7,000 y $ 5,000, respectivament b) con $ 20,000 al contado; c) el sal a 6 meses plazo, con el interés del 8 anual, quedando hipotecada la propied por el saldo insoluto. Demás bases antecedentes en el estudio del Arbitr Compañía 1091, de 3 a 5 P. M.— Sa tiago, 16 de Octubre de 1919.

A SOLICITUD DE LOS SEÑORES MAnuel Figueroa Vial, Abelardo Gar Juan Francisco Galleguillos, se cita los comuneros del canal Monte del Oid a una reunión, que tendrá lugar el 6 Noviembre próximo a las 3 P. M., el primer Juzgado Civil de esta ciud a fin de elegir el repartidor de las agu y tomar los acuerdos que correspon en conformidad a lo que disponen artículos 824 y 828 del Código de Pr cedimiento Civil. 522-20

INVENTARIOS.— ANTE EL NOTARI don Manuel Almarza, se procederá inventario de los bienes quedados al fa llecimiento de don Juan Francisco M jica, dándose principio a ellos el d 21 del mes en curso.— El secretar **del 3.er Juzgado Civil.** 217-O-

REMATE. — EL VEINTICINCO DE actual, a las tres P. M.. ante el Prim Juzgado Civil, se rematará la propied número 81 de la calle Vía Alcaldía, esta ciudad. El mínimum para pr piar las posturas, tres mil pesos. De antecedentes secretaría del Juzg mencionado, juicio Subercaseaux Meysonier.—El secretario. 512-21

QUIEBRA JACOBO WEINSTEIN. Don Emilio Espinosa Pérez ha verific un crédito por $ 1,070, por cánones arriendo y el Juzgado ha mandado nerlo por verificado, con citación síndico, fallido y acreedores.— San go, 29 de Septiembre de 1919.— El cretario. 7728-

BOMBAS

2.a COMPAÑIA DE BOMBEROS "Esmeralda".— Cito a la Compañía a ej cicio para el Domingo 19 del present las 14 3|4 horas.—El Ayudante.

5.a COMPAÑIA DE BOMBEROS. Bomba "Arturo Prat".— Trabajo y Di ciplina.—Cito a la Compañía a Acade y ejercicio para el Lunes 20 a las tres cuartos horas. Uniforme de trab —El secretario.

12.a COMPAÑIA DE BOMBEROS. "Chile Excelsior".— Cito a la Comp ñía a academia y ejercicio para el D mingo 19 del corriente, a las 20 hor Uniforme de trabajo. Punto de reuni Catedral esquina de Matucana. Ayudante.

12.a COMPAÑIA DE BOMBEROS. Chile-Excelsior.— Cito a la Compañ a academia y ejercicio para el Vier 17 del corriente, a las 21 1|4 hor Uniforme de trabajo.—El Ayudan

---

FOLLETIN 4

DON GUILLERMO

(1860)

Quid Romae faciam, mentiri nescio. — Juv.

POR J .V. LASTARRIA

EL AGUILA

IV

LA CUEVA DEL CHIBATO

Para saber y contar y contar para saber que no ha mucho tiempo había al pie de un cerro de la ciudad de Valparaíso una cueva al parecer muy somera, pero que en realidad era honda como la eternidad. Esta cueva estaba situada en el centro de la población y en un paraje que era de paso obligado para todos los transeuntes, pues nadie podía ir del Puerto al Almendral y del Almendral al Puerto sin atravesar la estrecha garganta que formaba el cerro de la cueva con el mar, y sin mojarse a veces los pies en las olas que llegaban a estrellarse, en tiempos de crece, contra el morro.

Ahora ha variado todo eso, pues merced a la poderosa voluntad de un millonario, el morro fué recortado y la cueva tapada y convertida en un sólido edificio de bóveda destinado a guardar los tesoros de un banco. Pero vamos hablando de los felices tiempos en que aquel Creso no había cerrado todavía la cueva, para dejar en eterna prisión lo que ella contenía. Entonces no había la hermosa calle que hoy se ve allí, ni había vecinos que habitasen los contornos, ni gas, ni aceite que alumbrase la obscuridad de las noches: así es que aquel paraje era peligroso a ciertas horas y no podía un cristiano arriesgarse a atravesarlo impunemente. (3)

La población entera de Valparaíso sabe que, en la época a que nos referimos, había dado a la cueva su nombre y mucha celebridad cierto chibato monstruoso que por la noche salía de ella para atrapar a cuantos por allí pasaban. Es fama que nadie podía resistir a las fuerzas hercúleas de aquel feroz animal, y que todos los que caían en sus cuernos eran zampuzados en los antros de la cueva, donde los volvían **imbunches**, si no querían correr ciertos riesgos para llegar a desencantar a una dama que el chibo tenía encantada en lo más apartado de su vivienda.

Los que se arrojaban a correr aquellos peligros tenían que combatir primero con una sierpe que se les subía por las piernas y se les enroscaba en la cintura y en los brazos y en la garganta, y los besaba en la boca; después tenían que habérselas con una tropa de carneros que los topaban, atajándoles el paso hasta rendirlos; y si triunfaban en esta prueba, tenían que atravesar por entre cuervos que les sacaban los ojos, y por entre soldados que los pinchaban. De consiguiente, ninguno acababa la tarea y todos se declaraban vencidos, antes de llegar a penetrar en el encanto. Entónces no les quedaba más arbitrio para conservar la vida que dejarse **imbunchar**, y resignarse a vivir para siempre como súbditos del famoso chibato que dominaba allí con voluntad soberana y absoluta, como muchos sultanes de este mundo.

Es pues, excusado decir que nadie volvía de la cueva a referirnos sus misteriosas peregrinaciones, y que todas esas historias que contaba el pueblo se sabían sólo por revelación o intuición. Pero lo cierto es que casi no había familia que no contase la pérdida de algún pariente en la cueva, ni madre que no llorase algún hijo robado y vuelto imbunche por el chibato, pues es de saber que éste no se limitaba a conquistar sus vasallos entre los transeuntes, sino que se extendía hasta robarse los niños mal parados que encontraba en la ciudad. Y como Valparaíso es ciudad donde hormiguean los niños, y como hay tantos niños que tienen madres tan descuidadas, si las tienen; y como para remate hay tantísimos niños que se distraen con cualquiera friolera, o que corren tras cualquiera monada, aunque los imbunchen, el chibato hacía una abundante cosecha, de modo que si no le tapan la cueva, talvez tendría imbunchada a toda la población a estas horas.

Fácil es imaginarse que el animal no se echaría por esas calles en su forma propia y natural a caza de muchachos; y así es la verdad, pues cuentan las buenas madres robadas, que son brujas y también de vez en cuando brujos machos, quienes roban chicos en la ciudad. Eso puede probarnos que el señor de la cueva tenía y tiene a su servicio algunas viejas, que precisamente han de serlo las brujas, que se ocupan en sonsacar muchachos; y sin duda también tendrá brujos jóvenes que sonsacan muchachitas para llevárselas a sus dominios. Pero seguramente esos fieles servidores que salían de la cueva no debieron entrar allí de otra parte, y sin duda fueron criados y nacidos en aquella región, o a lo menos formados imbunches en edad temprana, para no tener inquietudes en el mundo exterior, ni adherir a partidos extraños, ni a intereses ajenos de los de su poderoso señor.

V

A PICOS PARDOS

¿Quién no ha andado alguna vez a picos pardos? Confesémoslo llanamente: nadie deja de ser quien es ni deja de cumplir su sino en este mundo por haberse hecho gato alguna vez en su vida. Alejandro Magno no dejó de ser el más célebre de los filibusteros de la antigüedad, ni sus capitanes dejaron de ser famosos guerreros por haberse andado a picos pardos, aquel con Taltestrida, reina de las amazonas, y éstos con las trescientas damas que de tan largas distancias acarreó consigo aquella reina de puro enamorada. Ni Julio César ha dejado de transmitirnos su gloriosa fama, a pesar de que se echaba tan a menudo a picos pardos, que llegó a ser el terror de los maridos romanos, y mereció que sus soldados le anunciasen de vuelta de sus triunfos, clamando:—**Romani, servate uxores, adducimus Calvum**, dicho que con su acostumbrada sabiduría nos recuerda el serio señor de Brantome.

Pero basta de erudiciones profanas, que no necesitamos de ellas para excusar a don Guillermo Livingston por haberse anublado alguna vez en aventuras nocturnas. Mr. Livingston, a quien ya conocemos de vista, era antes de ser embrujado un hombre formal a las derechas. Cajero de una casa de comercio de Valparaíso, tenía hacia sus 24 años tanto aplomo como un hombre de ochenta. A las cuatro de la tarde terminaba sus tareas y se instalaba en el hotel de Francia, donde comía sin hablar con nadie y sin beber una gota de vino. Concluída esta segunda faena se acampaba en el mesón a platicar con madame Ferran y a tomar café hasta las ocho, hora en que se retiraba a su cuarto a leer y a dormir.

Pero un día de esos hubo una linda almendralina que tuvo bastantes atractivos para arrancar algunas chispas eléctricas del he corazón de nuestro conocido, y desde entonces se alteró un su rígido método de vida. Ma Ferran fué quedando poco a privada de aquellas sabrosas versaciones de la tardecita, y arenosa calle del Almendral un paseante más, que como hacía su vuelta al Puerto más de prisa al anochecer.

Andando el tiempo se estrech también las relaciones de Mr. vingston con la almendralina, y amor llegó naturalmente y por pasos contados al período de la talización, período crítico en el está expuesto un amante inglés que ningún otro, a perder la veta. Afortunadamente nuestro go no alcanzó a perderla, pues alcanzó a salir de sus casillas que una sola vez.

Y esa fué con ocasión de una ta. La bella almendralina, a de que se llamaba Julia, había no sólo parca, sino pertinaz conceder a su enamorado, no mos un favor, ni tan siquiera dedo de sus blancas manos, consuelo. Esto había traído mu trigado a don Guillermo, pues biendo aprendido en sus estudios tóricos que el emperador Severo bía perdonado a su infiel cons sólo por que se llamaba Julia, llando muy natural que le fuese

---

(3) **La Cueva del Chibato** estaba en el lugar que ocupó el Banco de Chile cuando se instaló, donde están ahora las joyerías de Nagele y Hepp, y que forma el vértice del ángulo obtuso que hace al lado del cerro, en aquella parte, la calle de la Esmeralda. Aquella cueva prestaba asunto a la conseja que se refiere en este párrafo, la cual era antiguamente muy popular en Valparaíso y en todo el país, y sirve ahora de base para este cuento.